Gc
929.182
Sv26
1912
pt.2
1815006

M. L.

REYNOLDS HISTORICAL
GENEALOGY COLLECTION

ALLEN COUNTY PUBLIC LIBRARY
3 1833 00860 6730

189

SVENSKA SLÄKTKALENDERN

— 1912 —

pt. 2

UTGIFVEN AF

GUSTAF ELGENSTIERNA

FÖRSTA ÅRGÅNGEN

MED 12 PORTRÄTT

STOCKHOLM
ALBERT BONNIERS FÖRLAG

Dotter:

Gerda, f. 1909 $^{29}/_{12}$.

(2) *Astri*, f. 1883 $^{23}/_{6}$. G. 1907 $^{20}/_{4}$ m. löjtnanten vid Lifreg:tets dragoner, R R S:t St O 3 kl., grefve *Wilhelm Archibald Douglas*, f. 1883 $^{19}/_{7}$ (Stockholm).

(3) *Dagny*, f. 1885 $^{30}/_{5}$, fil. kand. G. 1910 $^{9}/_{6}$ m. lektorn i tyska o. engelska språken vid Högre allm. läroverket i Umeå, fil. d:r *Johan Wilhelm Nyman*, f. 1878 $^{8}/_{4}$.

(4) *Ingegerd*, f. 1890 $^{5}/_{1}$, student vid Uppsala universitet.

2. Per Gabriel, f. 1807, godsägare, † 1853. G. 1843 m. Elise Marie Caroline Nordström, f. 1816, † 1880.

Döttrar:

Emma Catharina Constantina, f. 1846 $^{8}/_{5}$. G. 1871 $^{14}/_{4}$ m. tullförvaltaren Bror Robert Wengberg, f. 1834, † 1904 (Stockholm).

Augusta Johanna Elisabeth, f. 1848 $^{26}/_{7}$. G. 1868 $^{2}/_{5}$ m. läroverkskollegan, fil. d:r Paul Johan Hallbäck, i hans 2:a gifte, f. 1830, † 1889 (S:t Olof).

3. Sven Magnus, f. 1809, rektor, öfverkontrollör, † 1887. G. 1838 $^{8}/_{1}$ m. *Gustafva Charlotta Widigunda Pettersson*, f. 1817 $^{24}/_{12}$ (Stockholm).

Barn:

Marie Louise Catharina, f. 1838 $^{19}/_{10}$. G. 1857 $^{8}/_{11}$ m. landtbrukaren Carl Gustaf Aspelin, f. 1822, † 1892 (Stockholm).

Alarik Oscar Georg, f. 1841 $^{31}/_{8}$, agronom (New-York).

1815006

Herslow.

Gammal skånsk prästsläkt, hvars äldste kände stamfader var slotts- o. regementspastorn Ored Åstradsson Herslef, † 1706. G. 1695 m. Anna Pettersdotter Kock, † 1748, hade han sonen, hofrättskommissarien Carl Herslow, † 1740, som i sitt gifte m. Maja Stina Dunckler, † 1732, blef fader till

Jöran Peter, f. 1731, fil. m:r, kyrkoherde, prost, † 1804. G. 1859 m. Christina Antoinette Borg, f. 1738, † 1804.

Söner:

1. Carl Anton, f. 1772, fil. m:r, kyrkoherde, prost, † 1827. G. 1816 m. Johanna Catharina Fastberg, f. 1799, † 1860.

Döttrar:

Sophie, f. 1824 (Malmö).
Marie Louise, f. 1826 $^{10}/_{11}$. G. 1854 $^{8}/_{12}$ m. vice häradshöfdingen Peter Gotthard Ewerlöf, i hans 2:a gifte, f. 1821, † 1899 (Kristianstad).

2. Johan Christian, f. 1773, kantor, † 1832. G. 1794 m. Anna Elisabeth Fredrika Bjugg.

Son:

Niclas Jöran, f. 1800, fil. m:r, kyrkoherde, † 1866. G. 1831 m. Anna Christina Liljeborg, f. 1807, † 1866.

Barn:

(1) *Carl Christian Peter*, f. 1836 $^{3}/_{4}$, fil. d:r, f. d. lektor, ordf. i styrelserna för Malmö-Tomelilla järnvägsaktb., sjöförsäkringsaktb. Öresund, Kockums mekaniska verkstads aktb., m. fl., f. d. talman i riksdagens andra kammare, f. d. ordf. i styrelserna för Skånes enskilda bank o. Skandinaviska kreditaktb., Kmstk NO, KDDO 1 gr. (Malmö). G. 1867 $^{30}/_{7}$ m. *Hulda Wilhelmina Tranchell*, f. 1846 $^{19}/_{1}$.

Barn:

a) *Anna Theodora*, f. 1868 $^{9}/_{5}$.
b) *Ellen Sophia Amalia*, f. 1870 $^{13}/_{1}$. G. 1891 $^{30}/_{7}$ m. godsägaren *Johan Anton Werner*, f. 1862 $^{12}/_{9}$. Äg. o. beb. Borlunda i Skåne (Skarhult).
c) *Hulda Josephina (Ina)*, f. 1873 $^{2}/_{12}$.
d) *Dora Alida Maria*, f. 1875 $^{10}/_{9}$.
e) *Hilda Aurora*, f. 1880 $^{30}/_{4}$, målarinna (Malmö).
f) *Ernst Georg Carlsson*, f. 1884 $^{24}/_{11}$, ingenjör vid Svenska sockerfabriksaktb., f. d. underlöjtnant i Kronprinsens husarreg:tes reserv (Lund). G. 1910 $^{17}/_{6}$ m. *Emmy Hilda Octavia Kockum*, f. 1889 $^{1}/_{8}$.

Son:

Jan Carl, f. 1911 $^{14}/_{3}$.

(2) *Ernst Johan Adalbert*, f. 1838 $^{21}/_{7}$, jur. d:r, f. d. justitieråd, Kmstk NO (Stockholm). G. 1872 $^{3}/_{7}$ m. *Josephine Grönn* från Norge, f. 1846 $^{24}/_{7}$.

Barn:

a) *Kaia Anna Helena*, f. 1873 $^{19}/_{4}$, anställd vid Skandinaviska kreditaktb. (Stockholm).
b) *Hulda Elisabeth*, f. 1874 $^{16}/_{8}$.
c) *Helena Katarina*, f. 1875 $^{27}/_{11}$, malarinna (Stockholm).
d) *Carl Nicolaus*, f. 1877 $^{4}/_{9}$, löjtnant vid Göta lifgarde, Off Fr Instr publ, RRS:t St O 3 kl. (Stockholm). G. 1902 $^{21}/_{11}$ m. *Anna Margareta (Greta) Quennerstedt*, f. 1881 $^{9}/_{11}$.

Döttrar:

Brita, f. 1903 $^{8}/_{12}$.
Aina, f. 1905 $^{9}/_{11}$.

e) *Ernst Christian*, f. 1881 $^{20}/_{3}$, föreståndare för Svenska handelskammaren i New-York.

(3) *Anna Georgina Amalia (Amelie)*, f. 1840 $^{18}/_{4}$. G. 1869 $^{9}/_{6}$ m. kyrkoherden i Norrhvidinge o. Dagstorps församlingars pastorat af Lunds stift *Nils Henrik Scholander*, f. 1833 $^{1}/_{2}$ (Norrhvidinge).

(4) *Ebba Charlotta Wilhelmina*, f. 1842 $^{5}/_{6}$ (Lund).

Hessle.

Gammal svensk släkt från Västergötland, hvars förste kände stamfader Anders Hæssle var en af de första borgarne i Boras, då staden år 1619 började anläggas. Hans sonsons sonson, handlanden i Boras Bengt Hessle, f. 1751, g. m. Gunilla Knös, var fader till

Peter Bernhard, f. 1751, kyrkoherde, † 1798. G. 1795 m. Anna Elisabeth Bafverman, f. 1769, † 1857.

Söner:

1. Bengt Volter, f. 1796, häradshöfding, † 1881. G. 1825 m. Margareta Charlotta Bäfverman, f. 1802, † 1864.

Barn:

1) Birger Johan, f. 1826, hofrättsråd, † 1901. Gift 1862 $^{17}/_{10}$ m. *Augusta Petronella Carolina Darin*, f. 1835 $^{16}/_{6}$ (Jönköping).

Barn:

(1) *Sven Volter*, f. 1863 $^{5}/_{10}$, tjänsteman i försäkringsbolaget Allmänna Brand (Jönköping).

(2) *Anna Charlotta*, f. 1865 $^{7}/_{3}$, lärarinna i Västra elementarläroverket för flickor i Jönköping.

(3) *Waldemar*, f. 1867 $^{3}/_{10}$, förste ingenjör o. chef för konstruktionsafdelningen vid Halmstads Nya Verkstadsaktb. (Halmstad). Gift 1901 $^{26}/_{1}$ m. *Anna Celestine Nordström*, f. 1879 $^{6}/_{6}$.

Barn:

Ingeborg Birgitta, f. 1902 $^{26}/_{2}$.

Åke Waldemar, f. 1904 $^{22}/_{2}$.

Gunnar Johan Waldemar, f. 1905 $^{19}/_{6}$.

(4) *Nils Birger*, f. 1875 $^{19}/_{4}$, kapten vid Smålands artillerireg:te, artilleristabsofficer (Stockholm). Gift 1903 $^{22}/_{11}$ m. *Malla Amy Ingeborg Augusta Svinhufvud i Västergötland*, f. 1876 $^{30}/_{1}$.

Barn:

Inga, f. 1905 $^{11}/_{10}$.

Pontus Birger, f. 1909 $^{2}/_{7}$.

2) Christian Ludvig, f. 1834, häradshöfding, † 1907. Gift 1869 $^{16}/_{6}$ m. *Margaretha Lovisa Charlotta Darin*, f. 1843 $^{31}/_{10}$ (Stockholm).

Barn:

(1) *Elisabeth Charlotta*, f. 1870 $^{8}/_{8}$, artist (London).

(2) *Bengt Ludvig*, f. 1873 $^{1}/_{2}$, ledamot af Sveriges advokatsamfund, innehar advokatbyrå i Göteborg. Gift 1902 $^{30}/_{5}$ m. *Karin Rhodin*, f. 1879 $^{2}/_{6}$.

Döttrar:

Berit, f. 1903 $^{25}/_{7}$.

Anna Lisa, f. 1904 $^{1}/_{11}$.

(3) *Erik Wilhelm*, f. 1877 $^{6}/_{4}$, löjtnant vid Positionsartillerireg:tet, Off Ben Sv S (Stockholm).

(4) *Ingerd Lovisa*, f. 1885 $^{20}/_{5}$. G. 1909 $^{16}/_{6}$ m. forestandaren för Hydrografiska byrån, tit. d:r *Axel Wilhelm Wallén*, f. 1877 $^{27}/_{7}$ (Stockholm).

3) *Ulrika Lovisa*, f. 1835 $^{7}/_{11}$. G. 1859 $^{29}/_{7}$ m. t. d. hypotekskamreraren, ordf. i styrelsen för Pensionsinrättningen i Göteborg *Enar Jonas Nordenfelt*, f. 1835 $^{11}/_{12}$.

4) Bengt Waldemar, f. 1837, godsägare, † 1898. G. 1873 $^{22}/_{11}$ m. *Gerda Holmgren*, f. 1851 $^{10}/_{9}$ (Göteborg).

Barn:

Ingrid Margareta, f. 1875 $^{1}/_{3}$. G. 1902 $^{16}/_{7}$ m. kamreraren vid Svenska Sockerfabriksaktb *Anders Rydén*, f. 1870 $^{22}/_{10}$ (Hököping e).

Karin Hildegard, f. 1876 $^{27}/_{5}$. G. 1899 $^{1}/_{7}$ m. f. landtbrukaren *August Gyllencrantz*, f. 1872 Bosatt i Finland.

Elsa Maria, f. 1878 $^{14}/_{3}$. Fru Frisell (Stomshagen, Lilleskog).

Per Bernhard, f. 1879 $^{6}/_{6}$ (Mariestad).

Knut, f. 1883 $^{8}/_{11}$. Arr. o. beb. Stomshagen i Västergötland (Lilleskog).

Christian, f. 1890 $^{17}/_{3}$, student vid Uppsala universitet.

2. Christian Ludvig, f. 1797, borgmästare, † 1837. G. 1829 m. Ulrika Catharina Wallenberg, f. 1799, † 1882.

Son:

Birger Markus Ludvig August, f. 1833, apotekare, † 1897. G. 1871 m. Anna Carolina Asker, f. 1848, † 1902.

Barn:

(1) *Christian Ludvig*, f. 1879 $^{8}/_{4}$, grosshandlare i Stockholm. G. 1906 $^{20}/_{6}$ m. *Ella Josefina Cavallin*, f. 1879 $^{5}/_{10}$.

Barn:

Adolf Carl Ludvig, f. 1907 $^{23}/_{3}$.

Ella Anna-Stina, f. 1908 $^{21}/_{9}$.

(2) *Anna Sofia Birgitta (Brita)*, f. 1881 $^{31}/_{5}$. G. 1901 $^{24}/_{7}$ m. verkst. direktören i aktb. Baltic i Södertelje o. i fastighetsaktb. N:o 7 Frigga i Stockholm, ingeniören *Sven Daniel Bergman*, f. 1868 $^{6}/_{4}$ (Södertelje).

Hildebrand.

Gammal svensk släkt från Skanstorps by i Hellestads socken i Östergötland, hvarest äldste kände ättefadern Bengt som antagligen föddes i slutet af 1500-talet, lefde omkr. år 1630. Hans sonsons son, mjölnaren och kvarnarrendatorn Olof Hillebrand, f. 1714, † 1779, var gift tvenne gånger, första gången 1739 m. Anna Persdotter, f. 1705, † 1757, andra gången 1759 m. Anna Dorothea Björling, f. 1711, † 1805. Sonen i första giftet Hildebrand, f. 1741, bergsmekanikus, bruksdirektör, † 1811, g. 1786 m. Lovisa Mörck, f. 1769, † 1859, ändrade släktnamnet 1764 till Hildebrandsson, förmodligen för att skilja släktnamnet från sitt dopnamn. Hans äldste son kaptenen Hildebrand Hildebrandsson (se släkten Hildebrandsson) bibehöll detta släktnamn, medan änkan och fyra yngre söner år 1820 ändrade detsamma till Hildebrand. Af dessa yngre söner blef Theodor Emanuel (se nedan) stamfader för Ölandsgrenen, och Bror Emil (se nedan) för Stockholmsgrenen. Mjölnaren Olof Hillebrands son i andra giftet, mjölnaren Gustaf Hildebrand, f. 1761, † omkr. 1828 blef genom sin son, skräddaren Carl Gustaf (se nedan) stamfader för Skonbergagrenen.

Ölandsgrenen:

Theodor Emanuel, f. 1799, handlande, godsägare, † 1881. G. 1830 m. Johanna Amalia Gummerus, f. 1811, † 1906.

Barn:

1. *Hildegard Göthilda Amalia*, f. 1831 $^{29}/_{7}$. G. 1857 $^{28}/_{7}$ m. prosten o. kyrkoherden Anton Niklas Thelander, f. 1829, † 1906 (Lund).
2. *Henrik Emanuel*, f. 1832 $^{20}/_{12}$, vice häradshöfding, f. d. ombudsman o. fiskal i domänstyrelsen, RWO (Stockholm).
3. *Carl Isak Theodor*, f. 1834 $^{10}/_{12}$, godsägare, RWO. Äg. o. beb. Skedemosse på Öland (Tingsdal). G. 1856 $^{8}/_{2}$ m. Elise Charlotte Thornton, f. 1831, † 1873.

Barn:

1) *Bertha Amalia Elisabeth*, f. 1859 $^{30}/_{6}$ (Skedemosse, Tingsdal).
2) *Hugo Albin Theodor*, f. 1861 $^{29}/_{4}$, med. lic., e. provinsialläkare i Västanfors distrikt i Västmanland, järnvägsläkare (Västanfors). G. 1896 $^{10}/_{3}$ m. *Ebba Eleonora Hanna Louisa Hildebrandsson*, f. 1867 $^{24}/_{12}$.

3) *Carl Hugo Emil*, f. 1862 $^{9}/_{5}$, generalagent för försäkringsbolaget Allmanna Brand i Jönköping, huvudagent för lifförsäkringsaktb. Thule, inneh. assuransagentur-, och speditionsaffär i Stockholm. Gi. 1887 $^{12}/_{11}$ m. *Hilda Augusta Amalia Berggren*, f. 1856 $^{31}/_{12}$.

Barn:

Dagmar Augusta Elise, f. 1888 $^{17}/_{8}$, anställd i aktb. Stockholms Folkbank (Stockholm).
Ernst Isak Hildebrand, f. 1890 ^{15} 2.
Anna Maria, f. 1893 $^{6}/_{1}$.
Karin Matilda, f. 1899 $^{16}/_{8}$.

4) *John Henrik Emanuel*, f. 1867 $^{2}/_{11}$. Äg. Solberga på Öland o. arrenderar Skedemosse (Tingsdal). Gi. 1900 $^{23}/_{6}$ m. *Eva Maria Augusta Medelius*, f. 1869 $^{14}/_{1}$.

Barn:

Carl Gustaf Emanuel, f. 1901 $^{6}/_{10}$.
John Torsten Waldemar, f. 1903 $^{20}/_{6}$.
Sigrid Ingegerd Maria, f. 1907 $^{2}/_{10}$.

5) *Elis Gustaf Adolf*, f. 1869 $^{17}/_{5}$, civilingenjör, kapten i Väg- o. vattenbyggnadskaren, verkst. direktör o. trafikchef vid Blekinge kustbanor (Ronneby). Gi. 1901 $^{15}/_{10}$ m. *Astrid Hedvig Charlotta Schlberg*, f. 1874 $^{23}/_{7}$.

Barn:

Gunvor, f. 1902 $^{16}/_{10}$.
Rolf Carl Elis, f. 1904 $^{17}/_{8}$.
Elsa, f. 1906 ^{24} 2.

4. *Hilma Sofia*, f. 1839 $^{5}/_{1}$ (Solberga, Tingsdal).
5. Emil Albin Hildebrand, f. 1844, landtbrukare, † 1892. Gi. 1882 $^{21}/_{9}$ m. *Anna Valborg Kiöhlström*, f. 1857 $^{24}/_{11}$. Äg. o. beb. Lilla Solberga (Tingsdal).

Stockholmsgrenen:

Bror Emil, f. 1806, fil. inbeld:r, riksantikvarie, † 1884. Gi. 1841 m. Anna Mathilda Ekecrantz, f. 1816, † 1880.

Barn:

1. *Hans Olof Hildebrand*, f. 1842 $^{7}/_{4}$, fil. d:r, t. d. riksantikvarie. En af de 18 i Sv. Akad., K mst k N O, R R S:t St O 1 kl., K Bad Z Löw O 1 kl., K Baj S:t Mik O m kr, K D D O 1 gr., St Olf It Kr O, R Pr Kr O 2 kl. m kr., K Ö Fr J O m kr, K P Chr O m kr, K S O Hv F

2 kl., Off Fr H L, Off P S:t Jak O, R P O da C, L V A, L H A, Hed L Fr K A, L Sk S, L V S, Hed L V V S (Stockholm). G. 1867 $^{9}/_{10}$ m. *Elin Maria Charlotta Martin*, f. 1845 $^{18}/_{1}$.

Barn:

1) *Elin Mathilda Charlotta*, f. 1868 $^{22}/_{7}$. G. 1894 $^{14}/_{2}$ m. civilingenjören, direktören för aktb. Tabacos *Hjalmar Heimbürger*, f. 1868 $^{26}/_{12}$ (Stockholm).
2) *Karl Emil Hildebrand*, f. 1870 $^{24}/_{9}$, fil. d:r, hufvudredaktör för Stockholms Dagblad, ledamot af riksdagens andra kammare, L Sk S (Stockholm). G. 1900 $^{20}/_{4}$ m. *Elisabeth af Geijerstam*, f. 1876 $^{20}/_{6}$.

   Barn:

   Ebba Elsa Cecilia, f. 1903 $^{5}/_{4}$.
   Elin Kerstin Matilda, f. 1907 $^{12}/_{8}$.
   Karl Gustaf Hildebrand, f. 1911 $^{25}/_{4}$.
3) *Signe Anna Lovisa*, f. 1873 $^{20}/_{8}$. G. 1899 $^{5}/_{11}$ m. fördelningsläkaren vid II. arméfördelningen, regementsläkaren vid Smålands artillerireg:te, R N O, L Kr V A, med. lic. *Olof Peter Sorensen*, i hans 2:a gifte, f. 1854 $^{30}/_{8}$ (Jönköping).
4) *Hedvig Elisabeth*, f. 1875 $^{28}/_{4}$. G. 1899 $^{4}/_{1}$ m. grosshandlaren, ordf. hos stadsfullmäktige i Göteborg, R W O, *Axel Christofer Carlander*, f. 1869 $^{23}/_{9}$.
5) *Julia Nanna Maria*, f. 1877 $^{30}/_{3}$. G. 1900 $^{26}/_{5}$ m. kyrkoherden i Boras, Torpa o. Brämhults församlingars pastorat af Skara stift, teol. kand. *Emanuel Beskow*, f. 1869 $^{25}/_{10}$ (Boras).
6) *Erik*, f. 1880 $^{2}/_{3}$, jur. utr. kand., vice auditör vid K. Flottan (Stockholm). G. 1911 $^{11}/_{3}$ m. *Margit Fredrika af Klintberg*, f. 1882 $^{4}/_{7}$.
7) *Hilda Cecilia Christina (Stina)*, f. 1882 $^{11}/_{9}$. G. 1904 $^{15}/_{11}$ m. docenten i svenska språket vid Lunds universitet, fil. d:r *Hjalmar Axel Lindroth*, f. 1878 $^{6}/_{2}$ (Lund).

2. *Bror Albin*, f. 1844 $^{31}/_{5}$, f. d. adjunkt vid Stockholms högre reallärоverk, pastor o. predikant vid Maria sjukhus o. Södra barnbördshuset i Stockholm, hufvudredaktör för Svenskt Porträttgalleri. G. 1:o 1874 m. Hilda Margareta Charlotta Brantings, f. 1846, † 1879; 2:o 1885 $^{15}/_{6}$ m. *Anna Sofia Johanna Charlotta Bergenstrahle*, f. 1857 $^{5}/_{2}$.

Barn, i 1:a giftet:

Eugène Emil Hildebrand, f. 1876 $^{13}/_{7}$, med. kand. (Uppsala).

Mathilde Maria, f. 1876 $^{13}/_{7}$. G. 1902 $^{8}/_{1}$ m. kassören i Stockholms inteckningsgarantiaktb. *Viktor Emil Josef Salmson*, f. 1874 $^{26}/_{5}$ (Saltsjö-Storängen).

3. *Anna Ebba Maria Lovisa*, f. 1846 $^{19}/_{6}$. G. 1871 $^{19}/_{5}$ m. vice häradshöfdingen Axel Fredrik Alexanderson, f. 1838, † 1880 (Stockholm).

4. *Henrik Robert Teodor Emil*, f. 1848 $^{22}/_{10}$, fil. d:r, riksarkivarie, KNO 1 kl., RRS:t StO 2 kl. m kr, LVA, LHA, LSkS (Stockholm). G. 1876 $^{16}/_{10}$ m. *Julia Anna Wilhelmina Centerwall*, f. 1846 $^{13}/_{12}$.

Son:

Sune Hildebrand, f. 1879 $^{31}/_{5}$, fil. d:r, docent i tyska språket vid Uppsala universitet.

5. *Carl Hildemar*, f. 1851 $^{3}/_{6}$, med. d:r, professor i pediatrik o. praktisk medicin vid Lunds universitet, öfverläkare vid länslasarettet i Lund, RNO, LFS. G. 1889 $^{21}/_{10}$ m. friherrinnan *Anna Elisabeth Thomine Gyllenkrok*, f. 1865 $^{13}/_{10}$.

Son:

Bengt Olof Hildebrand, f. 1893 $^{4}/_{2}$.

6. *Bror Emil*, f. 1856 $^{22}/_{2}$, statens landtbruksingenjör i Göteborgs o. Bohus samt Elfsborgs län, ledamot af stadsfullmäktige i Vänersborg, RWO. G. 2:o m. *Helga von Heijne*, f. 1876 $^{2}/_{3}$.

Barn:

Greta Hildur Matilda, f. 1901 $^{22}/_{5}$.
Bror Olof Hildebrand, f. 1903 $^{19}/_{6}$.
Bror Emil, f. 1907 $^{31}/_{12}$.

Skönbergagrenen:

Carl Gustaf, f. 1797, skräddare, † 1842. G. m. Carolina Otterström, f. 1806, † 1890.

Barn:

1. Carl Philip, f. 1831, maskinist, † 1907. G. 1867 $^{20}/_{12}$ m. *Augusta Carolina Nilsson*, f. 1841 $^{6}/_{5}$ (Göteborg).

Barn:

1) *Axel Filip*, f. 1868 $^{7}/_{11}$, ingenjör, delägare i aktb. Maskinaffären Regulator (Göteborg). G. 1891 m. *Anna Wildedina Lennvall*, f. 1868 ^{22} i

Barn:

Norma Olivia Augusta, f. 1894 $^{28}/_{7}$.
Anders Filip, f. 1896 $^{26}/_{7}$.
Axel Wilhelm, f. 1898 $^{31}/_{8}$.
Karin Maria, f. 1905 $^{5}/_{1}$.
Anna Lisa, f. 1906 $^{21}/_{11}$.

2) *Anna Sofia*, f. 1873 $^{29}/_{10}$. G. 1893 $^{16}/_{12}$ m. kassören vid Jonsereds fabriker *Gustaf Julius Svensson*, f. 1853 $^{18}/_{5}$ (Jonsered).

2. Axel August, f. 1834, mjölnare, † 1878.

Dotter:

Anna, f. 1875 $^{7}/_{3}$. G. m. tunnbindaren *Olof Svensson*, f. 1871 $^{21}/_{4}$ (Stangebro, Linköping).

3. *Anna Catharina*, f. 1841 $^{30}/_{10}$ (Söderköping).

Hildebrandsson.

Utgör äldsta grenen af släkten Hildebrand (se ofvan). Nedanstående Hildebrand Hildebrandsson var sonson till mjölnaren Olof Hillebrand, f. 1714, † 1779, och äldste son till bergsmekanikus Hildebrand Hildebrandsson i dennes gifte med Lovisa Mörck.

Hildebrand, f. 1791, kapten, musikskriftställare, † 1858. G. 1833 m. Ebba Gustafva af Wirsén, f. 1813, † 1899.

Barn:

1. *Hugo Hildebrand*, f. 1838 $^{19}/_{8}$, fil. d.r., f. d. e. o. professor i meteorologi, vice ordf. i styrelsen för Ultuna landtbruksinstitut, K W O I kl, R N O, K D D O 1 gr, Off Fr H L, L V A, L L A, L V S, Hed L V V S, korresp L Ö S (Uppsala). G. 1866 $^{15}/_{12}$ m. Wendela Gustafva Charlotta af Wirsén, f. 1844, † 1906.

Barn:

1) *Ebba Eleonora Hanna Louise*, f. 1867 $^{24}/_{12}$. G. 1896 $^{10}/_{3}$ m. e. provinsiallakaren, med. lic. *Hugo Albin Theodor Hildebrand*, f. 1861 $^{25}/_{4}$ (Västanfors).

2) *Sven Thure Hildebrand*, f. 1869 $^{2}/_{9}$, agronom, direktör i Allm. hagelskadeförsäkringsaktb., hufvudredaktör för tidningen Gjallarhornet (Stockholm). G. 1895 $^{2}/_{7}$ m. *Emmy Lilian Maria Werlin Ohlson*, f. 1873 $^{18}/_{6}$.

Döttrar:

Ebba Eleonora Wendela Maria, f. 1898 $^{25}/_{8}$.
Greta Ida Louise, f. 1900 $^{5}/_{2}$.

3) *Sigrid Wendela Carolina*, f. 1873 $^{13}/_{6}$. Gift 1901 $^{7}/_{2}$ m. akademiräntmästaren vid Uppsala universitet, vice häradshöfdingen, RWO, *Gustaf Theodor Brandberg*, i hans 2:a gifte, f. 1858 $^{11}/_{10}$ (Uppsala).

2. *Ebba Lovisa Wilhelmina Mathilda*, f. 1842 $^{12}/_{7}$. Bebor eget hus i Uppsala.

Hill se Rudelius.

Holmertz.

Äldste kände stamfadern var gardfarihandlanden Per i Holmarp i Roasjö soeken i Vestergötland. Efter denna gård kallade sig hans efterkommande först Holmer, sedan Holmertz. Sonsonen prosten o. kyrkoherden Per Holmertz, f. 1705, † 1767, g. m. Anna Lisa Pontan, f. 1726, † 1775, var fader till

Reinhold Benjamin, f. 1765, godsagare, † 1836. Gift m. Laurentia Lachonius, f. 1769, † 1831.

Söner:

1. Peter, f. 1796, lagman (afslutade 1849 i Skara det sista lagmansting et i Sverige), † 1863. Gift 1837 m. Mariana Adolfina Wilhelmina Oliveereutz, f. 1813, † 1903.

Barn:

1) *Adolf Reinhold*, f. 1838 $^{9}/_{11}$, f. d. kapten vid Elfsborgs reg:te, RSO, RDDO, DFM (Göteborg). Gift 1881 m. Emma Johansson, f. 1857, † 1884.

Barn:

Hjalmar Benjamin, f. 1881 $^{25}/_{10}$, bergsingenjör (Stockholm).

Walborg Wilhelmina, f. 1883 $^{10}/_{3}$, lärarinna vid elementarläroverket för flickor i Majorna (Göteborg).

Per Magnus Bodvar Emanuel, f. 1884 $^{14}/_{5}$, anställd vid statens lokomotivverkstad i Göteborg.

2) *Carl Erik Mattias*, f. 1840 $^{15}/_{5}$, t. d. krigsråd o chef för arméförvaltningens civila departements byrå, sekreterare o. ombudsman vid Konungens hospital, KNO 2 kl, RWO (Stockholm). G. 1883 $^{27}/_{9}$ m. friherrinnan *Elsa Karolina Matilda Ehrenkrona*, f. 1855 $^{28}/_{2}$.

Dotter:

Elsa Hildegard Märta Wilhelmina, f. 1885 $^{12}/_{9}$, anställd i Allm. pensionsförsäkringsbolaget (Stockholm).

3) *Maria Olivia Konstantia (Olly)*, f. 1848 $^{3}/_{1}$, G. 1892 $^{3}/_{8}$ m. jägmästaren Johan Jakob Casimir von Döbeln, i hans 2:a gifte, f. 1835, † 1900 (Göteborg).

4) *Johan Claes Viktor*, f. 1850 $^{10}/_{5}$ vice häradshövding, kronofogde i Inlands fögderi i Göteborgs o. Bohus län (Kungelf). G. 1910 $^{13}/_{3}$ m. *Selma Hellevi Boustedt*, f. 1877 $^{3}/_{1}$.

2. Bengt, f. 1798, handlande, † 1871. G. 1836 m. Christina Sabina Stenman, f. 1809, † 1880.

Barn:

1) Carl Reinhold Amatius, f. 1837, skollärare, † 1883. G. 1877 m. *Johanna Albertina Andersson*, f. 1848 $^{10}/_{3}$ (Grohed).

Söner:

Carl Anders Benedictus, f. 1878 $^{7}/_{6}$, fil. kand., adjunkt vid högre allm. läroverket i Borås.
Johan Fredrik Stefanus (Staffan), f. 1881 $^{28}/_{2}$, skollärare (Stockholm).

2) *Elisabeth Laurentia Bernhardina*, f. 1840 $^{31}/_{1}$, (Borås).

3) *Margareta Charlotta*, f. 1842 $^{25}/_{1}$ (Borås).

4) *Anders Gustaf Julius*, f. 1844 $^{3}/_{6}$, handlande (Ulricehamn).

5) *Johan Wilhelm Eugène*, f. 1847 $^{10}/_{3}$, fil. kand., lärare vid blindinstitutet (Tomteboda). G. 1909 $^{3}/_{1}$ m. *Hilma Margareta Susanna (Greta) Johansson*, f. 1881 $^{20}/_{7}$.

Dotter:

Kristina Margareta Susanna (Stina), f. 1910 $^{9}/_{2}$.

3. Anders August, f. 1815, fil. d:r, kyrkoherde, † 1867. G. 1853 $^{9}/_{9}$ m. *Clara Paulina Georgina Norberg*, f. 1829 $^{12}/_{5}$ (Stockholm).

Döttrar:

Wendela Laura Justina, f. 1857 $^{31}/_{5}$. G. 1890 $^{24}/_{10}$ m. grosshandlaren *Gustaf Adolf Landegren*, f. 1855 $^{13}/_{12}$ (Stockholm).

Anna Ingegerd Maria, f. 1864 $^{18}/_{8}$, anställd i Statistiska Centralbyran (Stockholm).

Holmgren.

Vidste kände stamfadern Magnus Andersson var hemmansägare i Kjelsestad i Ullervads socken i Västergötland och g. m. Ingrid Carlsdotter. Deras son nedanstående Anders Holmgren antog släktnamnet.

Anders, f. 1784, k. hofpredikant, kyrkoherde, † 1874. G. 1814 m. Gustafva Nordvall, f. 1797, † 1860.

Söner:

1. Arvid Ivar Achilles, f. 1818, kontraktsprost, † 1873. G. 1850 m. Josephina Carolina Euphemia Aberg, f. 1830, † 1906.

Barn:

1) *Maria*, f. 1851 $^{10}/_{9}$ (Ludvigsberg, Nyk:d).

2) *Ivar*, f. 1853 $^{6}/_{1}$, kantor, organist o. skollärare i Romo socken i Östergötland (Romo). G. 1880 $^{24}/_{4}$ m. *Ellen Theresia Neuman*, f. 1860 $^{5}/_{10}$.

Barn:

Anna, f. 1881 $^{19}/_{8}$, lärarinna (Romo).

Ellen, f. 1884 $^{28}/_{3}$, lärarinna, orgelnist (Krokek).

Ivar Carl, f. 1886 $^{21}/_{7}$, trädgårdselev.

Eric Georg, f. 1888 $^{25}/_{4}$, seminarieelev.

Hjalmar Frutiot, f. 1892 $^{4}/_{1}$, seminarieelev.

Sven, f. 1896 $^{25}/_{3}$.

3) *Ester*, f. 1857 $^{5}/_{8}$. G. 1883 m. föreståndaren för renhållningsverket i Västerås, disponenten *Johan Eriksson*, f. 1845 $^{22}/_{6}$ (Västerås).

4) *Carl Gustaf*, f. 1864 $^{26}/_{5}$, folkskollärare o. slöjdlärare (Timsfors). G. 1:o 1891 $^{4}/_{4}$ m. Ida Emilia Aberg, f. 1869, † 1905; 2:o 1905 $^{24}/_{12}$ m. *Anna Karolina Nibelius*, f. 1881 $^{8}/_{12}$.

Barn, i 1:a giftet:

Karl Ivar, f. 1892 $^{16}/_{7}$.
Georg, f. 1893 $^{3}/_{11}$.
Gustaf Emil, f. 1895 $^{2}/_{9}$.
Hjalmar Wilhelm, f. 1897 $^{25}/_{1}$.
Signe Margareta Josefina, f. 1900 $^{28}/_{3}$.

i 2:a giftet:

Anna Ida Eufemia, f. 1907 $^{25}/_{10}$.
Björn Erik, f. 1909 $^{18}/_{6}$.

5) *Georg Emil*, f. 1865 $^{20}/_{5}$, grosshandlare (Västerås). G. 1887 m. *Anna Lundqvist*, f. 1866 $^{1}/_{4}$.

Barn:

Edit Anna, f. 1888 $^{30}/_{8}$.
Hildur, f. 1892 $^{23}/_{4}$.
Signe Maria, f. 1903 $^{20}/_{1}$.
Bernt Gunnar, f. 1910 $^{12}/_{7}$.

6) *Hervor Dagmar*, f. 1867 $^{24}/_{12}$. G. 1904 $^{25}/_{9}$ m. possessionaten *Olof Ludvig Berggren*, f. 1866 $^{15}/_{9}$. Äg. o. beb. Ludvigsberg i Östergötland. (Nyk i D).

7) *Signe Gunilla*, f. 1871 $^{28}/_{8}$. G. m. tandläkaren vid Södermanlands reg:te, G M af R S:t An O, *Carl Ignatius Wirén*, f. 1864 $^{17}/_{12}$ (Ekensdal, Södertälje).

2. Hialmar Joseph, f. 1822, fil. d:r, professor, † 1885. G. m. Augusta Lovisa Wilhelmina Nordgren, f. 1839, † 1900.

Barn:

1) Gustaf Fredrik, f. 1860, jägmästare, † 1899. G. 1897 $^{11}/_{12}$ m. *Ellen Lastenia Petronella Peterson*, f. 1875.

2) Hialmar August, f. 1869, lasarettsläkare, † 1905. G. 1894 m. *Edith Johnson* (Canton, S. Dak., Nordamerika).

Barn:

Ruth Margareta Lovisa, f. 1895.
Hjalmar Frithiof, f. 1896.
Hellen, f. 1899.

3) *Erik Albert*, f. 1872 $^{7}/_{7}$, fil. d:r, professor i matematik vid Uppsala universitet, LVS.

4) *Anders Harald*, f. 1874 $^{5}/_{8}$, ex. jägmästare, föreståndare vid Bispgardens skogsskola (Bispgården). G. 1904 $^{8}/_{10}$ m. Sofia Collberg, f. 1884, † 1911.

Son:

Axel Hjalmar, f. 1905 $^{6}/_{12}$.

5) *Nils Frithiof*, f. 1877 $^{28}/_{9}$, fil. d:r, docent i zoologi vid Stockholms högskola (Stockholm). G. 1906 $^{5}/_{6}$ m. *Karin Helena Fjällbäck*, f. 1881 $^{31}/_{7}$.

Barn:

Kaj, f. 1907 $^{2}/_{7}$.

Maj Britta, f. 1909 $^{14}/_{5}$.

6) *Anna Helena*, f. 1881 $^{31}/_{1}$ (Stockholm).

3. Carl Albert Viktor, f. 1824, fil. d:r, professor, † 1905. G. 1862 $^{15}/_{6}$ m. friherrinnan *Elin Stjernstedt*, f. 1835 $^{4}/_{10}$. Äg. Asen i Östergötland (Medevi).

Barn:

1) *Sofia Gustava*, f. 1864 $^{4}/_{1}$, med. lic., praktiserande läkare i Stockholm.

2) *Andreas*, f. 1869 $^{11}/_{7}$, kapten o. batterichef vid Smålands artilleriregemte (Jönköping). G. 1905 $^{10}/_{1}$ m. grefvinnan *Maria Lovisa Christina (Louise) Falkenberg*, f. 1879 $^{18}/_{4}$.

Barn:

Albert Melker Vilhelm, f. 1906 $^{3}/_{8}$.

Louise Elin Anna, f. 1907 $^{22}/_{11}$.

Anna Elin Sofia Elisabeth, f. 1910 $^{25}/_{1}$.

3) *Hjalmar Gustaf Albert*, f. 1871 $^{11}/_{7}$, civilingenjör, disponent för Avesta nya sulfataktb., RWO (Avesta). G. 1902 $^{10}/_{1}$ m. friherrinnan *Elisabeth Sofia Stiernstedt*, f. 1880 $^{11}/_{1}$.

Barn:

Ammy Elin Sofia, f. 1902 $^{23}/_{10}$.

Lennart Carl Albert, f. 1904 $^{31}/_{7}$.

Elisabet Maria Elin Charlotta, f. 1908 $^{25}/_{2}$.

Maj, f. 1909 $^{12}/_{5}$.

4) *Elin*, f. 1875 $^{14}/_{4}$, öfversköterska vid Röda korsets sjukhem (Stockholm).

4. August Emil Algot, f. 1829, lektor vid skogsinstitutet, † 1888. G. m. *Charlotta Eleonora Öhman*, f. 1831 $^{6}/_{5}$ (Stockholm).

Barn:

Emil Algot, f. 1866 $^{14}/_{5}$, med. d:r, professor i histologi vid Karolinska mediko-kirurgiska institutet, RNO (Stockholm). G. 1899 $^{12}/_{11}$ m. *Anna Henrika Elisabeth Berg*, f. 1857 $^{13}/_{12}$.

Thyra Emilia, f. 1873 $^{4}/_{11}$. G. 1900 $^{6}/_{10}$ m. rotemannen i Stockholm Carl Magnus Leopold Steenmark, f. 1869, † 1909 (Stockholm).

5. Alaric Frithiof, f. 1831, med. d:r, professor, † 1897. G. 1869 $^{18}/_{8}$ m. *Ann Margret Tersmeden*, f. 1850 $^{17}/_{2}$. Författarinna (Stockholm).

Barn:

1) *Anna Margareta (Greta)*, f. 1870 $^{17}/_{5}$. Fru Holmgren. Beb. egen villa på Lidingön (Lidingo Villastad).
2) *Israel Frithiofsson*, f. 1871 $^{12}/_{6}$, med. d:r, docent i medicin vid Karolinska mediko-kirurgiska institutet, läkare å tuberkulosafdelningen vid sjukhuset S:t Göran (Stockholm). G. 1903 $^{10}/_{10}$ m. *Olga Helena Ahrenberg*, f. 1881 $^{9}/_{5}$.

Döttrar:

Ann Margret, f. 1904 $^{5}/_{8}$.
Ida Gunvor Sofia, f. 1906 ^{25} $_{4}$.
Kerstin, f. 1908 ^{22} $_{3}$.

3) *Björn Frithiofsson*, f. 1872 ^{28} $_{6}$, kapten vid K. Flottan, R Bad Z Löw O 1 kl., R Pr R Ö O 4 kl., R R S:t An O 3 kl. (Karlskrona). G. 1896 $^{31}/_{10}$ m. *Elsa Ramstedt*, f. 1874 $^{1}/_{11}$.

Barn:

Björn Frithiof Waldemar, f. 1901 ^{3} $_{5}$.
Elsa Mathilda Margareta, f. 1908 $^{27}/_{8}$.
Anne-Margrethe Sophie, f. 1908 $^{27}/_{8}$.

4) *Torsten Andreas Frithiofsson*, f. 1874 $^{1}/_{8}$, civilingenjör, afdelningschef vid Trollhätte kanal- o. vattenverk, R W O (Trollhättan). G. 1898 $^{2}/_{6}$ m. *Estrid Sofia af Klintberg*, f. 1874 ^{10} $_{6}$.

Barn:

Bertil, f. 1901 $^{17}/_{10}$.
Birgit, f. 1903 $^{10}/_{2}$.
Gertrud Margareta, f. 1904 ^{29} $_{10}$.
Estrid Althild Sofia, f. 1907 $^{23}/_{3}$.
Ingrid, f. 1909 $^{18}/_{9}$.
Torsten Frithiof, f. 1911 $^{18}/_{6}$.

5) *Nils Gunnar Frithiofsson*, f. 1875 $^{27}/_{9}$, med. d:r, docent i otiatri vid Karolinska mediko-kirurgiska institutet, öfverläkare å öronafdelningen vid Sabbatsbergs sjukhus (Stockholm).
6) *Ingrid Margareta Pyrola*, f. 1877 $^{24}/_{7}$. G. 1899 $^{22}/_{6}$ m. läkaren vid Trollhätte kanal- o. vattenverk, med. lic. *Anders Olof Dalsjö*, f. 1875 ^{20}, (Trollhättan).

7) *Margit Sofia Gullvifva*, f. 1880 $^{9}/_{4}$. G. 1907 $^{7}/_{6}$ m. e. provinsialläkaren i Motala distrikt, järnvägsläkaren, med. lic. *Carl Fredrik Ekman*, f. 1874 $^{15}/_{12}$.

8) *Frithiof Frithiofsson*, f. 1884 $^{13}/_{4}$, civilingenjör, anställd vid Siemens-Schuckert Werke i Berlin. G. 1909 $^{13}/_{4}$ m. *Anna Mary Elvine von Koch*, f. 1885 $^{7}/_{12}$.

Son:

Jarl Fabian Thom Frithiofsson, f. 1910 $^{28}/_{2}$.

Holmquist.

Inspektoren på Ljungbyholm i Skåne Lars Holmqvist var fader till

Johan, f. 1780, kommissionslandtmätare, † 1821. G. m. Lovisa Gustafva Olsson, f. 1792, † 1861.

Söner:

1. Lars Fredrik, f. 1811, expeditionschef, häradshöfding, † 1876. G. 2:o 1846 m. Brita Christine Marie Dahl, f. 1824, † 1911.

Barn:

1) *Peter Abraham Fredrik*, f. 1847 $^{12}/_{7}$, generalintendent, chef för arméförvaltningens intendentsdepartement och för intendenturkåren, K W O I kl, R S O, R N O, R N S:t O O, Off Belg Leop O, L Kr V A (Stockholm). G. 1876 $^{30}/_{9}$ m. friherrinnan Cecilia Carolina Maria Sophia Raab, f. 1852, † 1911.

Barn:

(1) *Carl Axel Fredrik Ivar*, f. 1879 $^{22}/_{2}$, löjtnant vid generalstaben o. i Göta lifgarde, lärare vid Krigshögskolan, R R S:t St O 3 kl (Stockholm). G. 1904 $^{6}/_{10}$ m. *Thora Nygren*, f. 1883 $^{17}/_{3}$.

Söner:

Göran Fredrik, f. 1905 $^{27}/_{6}$.
Bengt Gotthrid Fredrik, f. 1907 $^{19}/_{10}$.

(2) *Anna Marie Louise*, f. 1880 $^{25}/_{7}$, lärarinna vid Anna Sandströms skola (Stockholm).

(3) *Hugo Emil Ossian*, f. 1882 $^{29}/_{1}$, löjtnant vid Göta lifgarde, Off Fr Instr publ (Stockholm).

(4) *Erik Gustaf Otto*, f. 1883 $^{18}/_{5}$, underintendent vid Intendenturkåren (Linköping). Gift 1910 $^{13}/_{6}$ m. *Ebba Augusta Helena Tamm*, f. 1886 $^{28}/_{11}$.

(5) *Hedvig Elisabeth*, f. 1884 $^{12}/_{7}$, fararinna (Stockholm).

(6) *Brite Louise Cecilia (Lilli)*, f. 1887 $^{9}/_{2}$.

(7) *Ellen Sofia*, f. 1890 $^{22}/_{9}$.

2) *Hedvig Maria*, f. 1863 $^{5}/_{9}$. Gift 1:o 1884 m. löjtnanten Axel Hugo Leonard von Scheven, f. 1855, † 1890; 2:o 1894 $^{27}/_{4}$ m. lotskaptenen, friherre Erik Gustaf Casimir Sparre, f. 1863, † 1905 (Stockholm).

2. Jöns Wilhelm, f. 1817, vice häradshöfding, auditör, † 1854. Gift 1846 m. Malin Lovisa Gronqvist, f. 1819, † 1905.

Dotter:

Louise Theodora, f. 1847 $^{11}/_{8}$. Gift 1874 $^{2}/_{10}$ m. f. d landtbrukaren *Anton Bernhard Meijer*, f. 1838 $^{19}/_{8}$ (Kristianstad).

---

von Horn.

Släkten härstammar från Holland. Den gren af den samma, hvilken de nu lefvande medlemmarna tillhöra, inkom till Sverige 1631 med brukspatronen o. köpmannen i Stockholm Johan van Hoorn. Dennes son var den berömde lifmedikern hos drottning Ulrika Eleonora d. y., arkiatern Johan van Hoorn, förlossningskonstens grundläggare i Sverige, f. 1662, † 1724. Namnet började omkring midten af 1700 talet skrifvas von Horn. Johan van Hoorns sonsons son löjtnanten Johan Jacob von Horn, f. 1774, † 1849, g. 1807 m. Sofia Juliana Lagerbielke, f. 1772, † 1857, var fader till

Frans Axel Leopold, f. 1809, kommendörkapten, † 1879. Gift 1836 m. Maria Charlotta Lindberg, f. 1815, † 1849.

Barn:

1. Lorentz Leopold, f. 1836, kommendörkapten af 1 graden, † 1892. Gift 1865 $^{9}/_{11}$ m. *Adelaide (Adèle) Rettig*, f. 1845 $^{27}/_{9}$. Äg. del i Brynäs utanför Gefle (Stockholm).

Barn:

1) *Robert Paridon*, f. 1867 $^{15}/_{6}$, e. o. hofrättsnotarie, amanuens i generaltullstyrelsen (Stockholm). G. 1904 $^{26}/_{5}$ m. *Hazel Rylander*, f. 1883 $^{13}/_{9}$.

Döttrar:

Lillemor Hazel, f. 1907 $^{22}/_{3}$.
Hervor Prudence, f. 1911 $^{3}/_{2}$.

2) *Axel Gustaf*, f. 1868 $^{30}/_{6}$, kapten vid K. Flottan, RRS:t AnO 3 kl., TunNichIft 4 kl., LÖS (Stockholm). G. 1897 $^{7}/_{10}$ m. *Ingrid Maria Kiellberg*, f. 1876 $^{13}/_{12}$.

Barn:

Johan Gustaf Leopold, f. 1898 $^{19}/_{7}$.
Ingrid Ingeborg Adelaide, f. 1899 $^{25}/_{10}$.
Ingrid Carin Anna Adelaide, f. 1901 $^{29}/_{7}$.
Ingrid Maria Cecilia, f. 1909 $^{26}/_{6}$.

3) *Anna Adelaide*, f. 1872 $^{11}/_{7}$. G. 1893 $^{30}/_{9}$ m. delägaren o. souschefen i firman P. C. Rettig & Co i Åbo *Robert Henning von Rettig*, f. 1866 $^{28}/_{2}$. Beb. eget hus i Åbo.

4) *Charlotte Adelaide*, f. 1876 $^{11}/_{11}$. G. 1896 $^{28}/_{9}$ m. majoren vid generalstaben, RSO, OffFrInstr publ, *Henri Leopold de Champs*, f. 1869 $^{21}/_{6}$. Äg. o. beb. hus i Stockholm.

5) *Leopold Robert*, f. 1879 $^{23}/_{5}$, löjtnant vid Svea lifgarde, aspirant vid generalstaben, SkytteGM, RPrRÖO 4 kl. (Stockholm). G. 1904 $^{6}/_{10}$ m. *Selma Elisabeth Marianne Bohnstedt*, f. 1884 $^{20}/_{1}$.

Söner:

Knut Raoul Leopold Robert, f. 1907 $^{25}/_{11}$.
Robert Carl Fredrik Bohnstedt, f. 1910 $^{15}/_{7}$.

2. Johan Henning, f. 1842, kammarherre, löjtnant, † 1911. G. 1870 m. friherrinnan Florence Charlotte Lucie Bonde, f. 1851, † 1889.

Barn:

1) *Hans Henning*, f. 1871 $^{4}/_{9}$, godsägare, landstingsman i Stockholms län, nämndeman i Sotholms härad. Innehar Follnäs fideikommiss samt äg. Åby, båda i Södertörn (Follnäs, Ösmo).

2) *Ingeborg Helena Charlotta Florence Elisabeth*, f. 1873 $^{27}/_{1}$. G. 1896 $^{23}/_{9}$ m. godsägaren, ledamoten af riksdagens första kammare, landstingsmannen i Elfsborgs län, löjtnanten i Lifreg:tets husars reserv, RWO, friherre *Otto Baltzar Arvid*

Silfverschiöld, f. 1871 $^{24}/_{5}$. Innehar fideikommissegendomarna Koberg o. Stora Alfhem, båda i Vestergötland samt Gåsvadholm i Halland (Koberg, Upphärad).

3) *Eva Catharina Märtha Augusta Florence*, f. 1874 $^{23}/_{2}$. G. 1901 $^{28}/_{10}$ m. kaptenen vid Flottan, R Pr Kr O 3 kl., R Fr H L, Tun Nich Iit 4 kl., *Sven Jakob Dahl*, f. 1874 $^{9}/_{2}$.

4) *Elsa Wilhelmina Agneta Sophia Florence*, f. 1875 $^{11}/_{4}$. G. 1893 $^{2}/_{9}$ m. öfverstelöjtnanten vid Lifgardet till häst, ledamoten af stadsfullmäktige i Stockholm, R S O, R R S:t An O 2 kl., K Ö Fr J O, Kin Dr O 3 kl. 3 gr., R D D O, R Pr R Ö O 3 kl., L Kr V A, grefve *Reinhold Gustaf Edvard Moore von Rosen*, f. 1865 $^{13}/_{9}$. Äg. Fituna i Södertörn o. beb. eget hus i Stockholm.

5) *Carl Henning*, f. 1876 $^{13}/_{4}$, löjtnant vid Lifgardet till häst, verkst. direktör i aktb. Karta o. Oxens kalkbruk, R Pr R O O 4 kl., R Belg M K 2 kl. (Stockholm). G. 1900 $^{19}/_{9}$ m. *Martha Maria Dorotea Stiernsvärd*, f. 1876 $^{11}/_{7}$.

Barn:

Elsa Carlsdotter, f. 1901 $^{15}/_{7}$.
Carl Carlsson, f. 1903 $^{15}/_{7}$.
Jan Carlsson, f. 1907 $^{12}/_{11}$.

6) *Nils Hildebrand*, f. 1880 $^{3}/_{1}$, godsägare, löjtnant i Lifreg:tets dragoners reserv, Skytte G M. Äg. o. beb. Stora Eflinge på Värmdön (Värmd o).

7) *Sigrid Ebba Ulrika Cecilia Florence*, f. 1882 $^{22}/_{3}$. G. 1908 $^{5}/_{2}$ m. agronomen *Erik Rudolf Hodder Stjernsvärd*, f. 1878 $^{9}/_{8}$. Äg. o. beb. Vidtskotte i Skåne.

8) *Brita Clara Alice Augusta Florence*, f. 1886 $^{4}/_{1}$. Äg. o. beb. villa i Stocksund.

9) *Göran Henning*, f. 1888 $^{22}/_{6}$.

3. *Carl Eduard*, f. 1845 $^{10}/_{1}$, kammarherre, vice häradshöfding, f. d. vice ceremonimästare vid K. Maj:ts hof, f. d. notarie i domänstyrelsen, O H S Gbmt, O H Jmt, R N O, R W O, K D D O 2 gr., R R S:t An O 2 kl., R Pr Kr O 2 kl. Äg. Möckelsnäs i Småland o. hus i Stocksund (Stocksund). G. 1:o 1872 m. Mary Susannah Hebden, f. 1849, † 1875; 2:o 1880 $^{15}/_{1}$ m. *Agnes Mathilda Gratström*, f. 1855 $^{29}/_{10}$.

Barn, i 1:a giftet:

1) *Erik Hebden*, f. 1873 $^{3}/_{8}$, tjänstg. kammarjunkare, kanslisekreterare i landtförsvarsdepartementet, O II S Gbmt, R R S:t An O 3 kl. Beb. egen villa i Stocksund. G. 1907 $^{30}/_{10}$ m. grefvinnan *Harriet Emma Amalia Hamilton*, f. 1884 $^{18}/_{1}$.

Dotter:

Mary, f. 1909 $^{1}/_{2}$.

2) *Elin*, f. 1874 $^{11}/_{10}$.

i 2:a giftet:

3) *Carl Axel*, f. 1881 $^{29}/_{1}$, tjänstg. kammarjunkare, amanuens i landtförsvarsdepartementet, R R S:t An O 3 kl. Beb. egen villa i Stocksund. G. 1908 $^{12}/_{10}$ m. *Anna Harleman*, f. 1883 $^{27}/_{3}$.

4. *Maria Charlotta*, f. 1849 $^{19}/_{7}$. G. 1871 $^{23}/_{10}$ m. grosshandlaren o. konsuln August Wilhelm Koch, f. 1848, † 1911. Beb. eget hus i Göteborg.

Hyltén-Cavallius.

Släkten utgör en gren af den gamla smålandska släkten Cavallius, "gamla Holdala släkten", känd från slutet af 1400 talet. Biskopen i Växiö Olof Cavallius' (stamfader för släkten Cavallin, se denna) broder, länsmannen Måns Cavallius' son, kaptenen Johan Cavallius, f. 1693 † 1754, hade bland andra barn sonen Gustaf Adolph Cavallius, f. 1739, † 1802, kapten, g. 1773 m. Elisabeth Lemchen, f. 1756, † 1797. Af tre dennes söner kallade den äldste Lars Johan och yngste Julius sig Cavalli (se denna släkt); den mellerste Carl Fredrik (se nedan) bibehöll själf namnet Cavallius, men hans barn kallade sig, till erinran om sin moders med henne utdöda gamla släktnamn Hyltenius, Hyltén Cavallius.

Carl Fredrik Cavallius, f. 1781, fil. mag., prost, † 1857. G. 1814 m. Anna Elisabeth Hyltenius, f. 1787, † 1862.

Söner *(Hyltén-Cavallius)*:

1. Gustaf Erik, f. 1815, kommendör vid preussiska marinen, † 1888. G. 1857 m. friherrinnan Henrietta Eleonora Gyllenkrok, f. 1823, † 1893.

Barn:

1) *Carl Thure Gustaf*, f. 1858 $^{27}/_{11}$, f. d. kapten vid Smålands artilleriregt:te, R S O, G M (Jönköping). G. 1904 $^{13}/_{4}$ m. *Augusta Elisabeth Schanberg*, f. 1872 $^{17}/_{5}$.

Dotter:

K a r i n, f. 1905 $^{25}/_{1}$.

2) *Carl H e n r i k Olof*, f. 1860 $^{29}/_{3}$, hypotekstjänsteman (V ä x i ö). G. 1903 $^{9}/_{4}$ m. *S i g r i d Andrietta Sträng*, f. 1883 $^{29}/_{10}$.

Barn:

M ä r t a Elisabeth Henriette Fredrique, f. 1904 $^{24}/_{3}$.
G u s t a f Erik, f. 1906 $^{18}/_{5}$.
Sigrid A n n a Marthina, f. 1908 $^{30}/_{6}$.
L e n n a r t Wilhelm, f. 1910 $^{2}/_{11}$.

3) *A n n a Elisabeth Mortana*, f. 1862 $^{20}/_{1}$. G. 1903 $^{10}/_{8}$ m. läraren vid Lunds folkskolor, föreståndaren för Centralbyrån i Lund för populära vetenskapliga föreläsningar, R W O, *N i l s Lundahl*, f. 1858 $^{23}/_{5}$ (L u n d).

4) *Catharina Mortana Henrietta (K a r i n)*, f. 1864 $^{10}/_{8}$, anställd i Östergötlands enskilda bank (L i n k ö p i n g).

5) *Charlotta Henrietta G a b r i e l l a Mortana*, f. 1865 $^{9}/_{12}$. G. 1887 $^{15}/_{10}$ m. kaptenen Ernst Georg Mehn, f. 1849, † 1890 (J ö n k ö p i n g).

2. Carl Erengisle, f. 1817, apotekare, chemie-adjunkt, † 1853. G. 1847 m. Anna Dorothea Wettermark, f. 1826, † 1887.

Barn:

1) *Elisabeth Ulrika (B e t t y)*, f. 1850 $^{1}/_{10}$. G. 1874 $^{15}/_{8}$ m. rektorn Anders Theodor Oséen, f. 1849, † 1907 (S a l a).

2) *C a r l Fredrik*, f. 1853 $^{13}/_{7}$, öfverste i 1. arméfördelningens reserv, R S O, R l t K r O. Äg. Ranvik i Skåne. (S a n d v i k, S m å l a n d s B u r s e r y d). G. 1880 $^{17}/_{3}$ m. *A n n a Cecilia Frick*, f. 1860 $^{19}/_{5}$.

Barn:

C a r l Rudolf, f. 1882 $^{19}/_{9}$, arkitekt (L a s P a l m a s, K a n a r i e ö a r n a).
O l o f, f. 1887 $^{5}/_{8}$, e. o. kammarskrifvare vid tullkammaren i H a l m s t a d.
G ö s t a, f. 1889 $^{7}/_{10}$, trädgårdselev.
L i s a, f. 1893 $^{31}/_{11}$.
A n d e r s, f. 1895 $^{21}/_{7}$ (H a l m s t a d).
S v e n, f. 1904 $^{5}/_{1}$.

3. Gunnar Olof, f. 1818, fil. d:r, charge d'affaires o generalkonsul, † 1889. G. 1847 m. Maria Sophia Margareta Haeggström, f. 1828, † 1896.

Barn:

1) *Signe Maria*, f. 1849 $^{15}/_{12}$. G. 1879 m. vice häradshöfdingen Axel Hjalmar Ossian Eklundh, f. 1843, † 1898 (Stockholm).
2) *Carl*, f. 1851 $^{5}/_{6}$, öfverste i I. arméfördelningens reserv, f. d. artilleristabsofficer, f. d. styresman för Carl Gustafs stads gevärsfaktori, K W O 2 kl., R S O, K Belg O Leop II, L Kr V A. Äg. del i hus i Stockholm. G. 1881 $^{14}/_{1}$ m. *Siri Brigitta Abigail Levertin*, f. 1857 $^{19}/_{3}$.

Barn:

(1) *Gunnar Olof*, f. 1881 $^{14}/_{10}$, ingenjör (Stockholm). G. 1907 $^{17}/_{3}$ m. *Anna Dorothea Sophie Susanne Roggensack*, f. 1879 $^{2}/_{12}$.

Dotter:

Siri Hulda Louise, f. 1908 $^{1}/_{1}$.

(2) *Carl*, f. 1883 $^{19}/_{10}$, löjtnant vid Vendes artillerireg:te (Kristianstad).
(3) *Ragnar Gösta*, f. 1885 $^{27}/_{11}$, e. o. hofrättsnotarie (Stockholm).
(4) *Siri Emma Margareta*, f. 1891 $^{29}/_{11}$, elev vid Högre lärarinneseminariet (Stockholm).
(5) *Agne Erengisle*, f. 1896 $^{17}/_{7}$.

3) *Eva*, f. 1852 $^{18}/_{12}$. G. 1870 $^{22}/_{3}$ m. f. d. överstelöjtnanten vid Kronobergs reg:te, R S O, *Carl Nilsson Mathias Aschan*, f. 1844 $^{10}/_{8}$. Äg. o. beb. Torsjö i Småland (Ingelstad).
4) *Gunnar*, f. 1858 $^{11}/_{11}$, major i armén, kapten i Kronobergs reg:tes reserv, befallhafvare för Växiö tullföringsområde, R S O (Öjaby, Rappe).
5) *Gösta*, f. 1860 $^{14}/_{11}$, öfverste o. chef för Kronobergs reg:te, K S O 2 kl., L Kr V A. Äg. Sunnanvik i Småland (Växiö). G. 1891 $^{11}/_{8}$ m. *Anna Elisabeth Astrup*, f. 1866 $^{3}/_{12}$.

Söner:

Gunnar Hans Torkel, f. 1892 $^{29}/_{6}$.
Björn Gösta f. 1894 $^{29}/_{1}$.
Hakan Olof, f. 1897 $^{30}/_{7}$.
Carl Gustaf, f. 1902 $^{17}/_{..}$.

Hök.

Släkten härstammar från Småland. Äldste kände stamfadern var Tor Jonsson, f. 1597, ryttare vid Smålands kavalleri för rusthållet Hökhult (hvaraf namnet är taget) i Käfsjö socken af Jönköpings län. Dennes son, länsmannen och frälsefogden Johan Torsson, var fader till kyrkoherden i Frycleds pastorat i Småland Anders Hök, f. 1679, † 1766, g. 1735 m. öfverstelöjtnanten Christoffer Falkengrens dotter Margareta Ebba, i hennes tredje gifte, f. 1700, † 1795. En son till dessa makar var

Christoffer, f. 1736, vice kommissionslandtmätare, kronofogde, † 1811. G. 1762 m. Brigitta Juliana Andersson, f. 1745, † 1802.

1815006

Söner:

1. Abraham Christoffer, f. 1772, kronofogde, hofsekreterare, † 1854. G. 1815 m. Sara Maria Lybeck, f. 1787, † 1868.

Söner:

1) Christoffer Fredrik, f. 1816, landträntmästare, † 1884. G. 1848 m. *Clara Josephina Hall*, f. 1828 $^{2}/_{1}$ (Mariestad).

Barn:

(1) John, f. 1849, landtbrukare, † 1899. G. 1881 $^{21}/_{2}$ m. *Sofia Albertina (Bertha) Lindgren*, f. 1853 $^{22}/_{7}$ (Linköping).

Barn:

Clara, f. 1881 $^{11}/_{12}$. G. 1911 $^{25}/_{6}$ m. jordbruks- o. mejerikonsulenten i Stockholms län *Martin Johannes Morén*, f. 1880 $^{24}/_{6}$ (Näsby).

Carl Fredrik, f. 1883 $^{1}/_{11}$, inspektor vid Torsberga i Södermanland (Hellberga).

Elsa, f. 1885 $^{29}/_{12}$.

John Abraham, f. 1891 $^{11}/_{1}$.

Bengt Kristoffer, f. 1893 $^{9}/_{10}$.

(2) *Anna*, f. 1851 $^{27}/_{11}$. G. 1881 $^{22}/_{11}$ m. t. d landskamreraren, ordf. i styrelsen för Mariestad Moholms järnvägsaktb., RWO, *Carl August Tengbom*, f. 1842 $^{1}/_{5}$ (Mariestad).

(3) *Olga*, f. 1853 $^{25}/_{9}$. G. 1881 $^{27}/_{5}$ m. kamreraren i aktb. Göteborgs banks afdelningskontor i Lysekil *Olof Nicolaus Nordström*, f. 1848 $^{6}/_{9}$.

(4) *Alma*, f. 1855 $^{21}/_{12}$. G. 1885 $^{14}/_{6}$ m. folkskoleinspektören, adjunkten vid folkskoleseminariet i Skara, fil. kand. *Klas Karlgren*, f. 1853 $^{22}/_{9}$.

(5) *Agda*, f. 1858 $^{6}/_{1}$. G. 1880 $^{21}/_{2}$ m. sjökaptenen Hjalmar Axel August Cedercrona, f. 1839, † 1894 (Jönköping).

(6) *Clara*, f. 1859 $^{29}/_{12}$ (Mariestad).

(7) *Rolf*, f. 1864 $^{5}/_{9}$, sjukgymnast. Inneh. gymnastikinstitut i London. Beb. eget hus därst. G. 1890 $^{27}/_{9}$ m. *Mary Moyniban*, f. 1867 $^{25}/_{12}$.

Barn:

Olga Cecile, f. 1893 $^{21}/_{12}$.

Edvard Rolf Frederich, f. 1901 $^{6}/_{1}$.

(8) *Fritz*, f. 1860 $^{7}/_{7}$, häradsskrifvare i Vingåkers fögderi af Södermanlands län (Katrineholm). G. 1910 $^{30}/_{10}$ m. *Elin Dorotea Edström*, f. 1887 $^{23}/_{1}$.

Son:

Lars Gunnar, f. 1911 $^{13}/_{7}$.

(9) *Calla*, f. 1870 $^{1}/_{5}$. G. 1896 $^{21}/_{1}$ m. komministern i Harmanger o. Jättendals pastorat af Uppsala Ärkestift *Sven Alfred Lundström*, f. 1862 $^{23}/_{1}$ (Jättendal).

2) Carl Wilhelm, f. 1818, kronofogde, † 1881. G. 1857 m. Maria Charlotta Wahlqvist, f. 1828, † 1907.

Barn:

(1) *Carl Johan Abraham*, f. 1858 $^{6}/_{1}$, major i Västmanlands reg:tes reserv, RSO. Äg. o. beb. villa Hökhult (Lidingö Villastad). G. 1885 $^{6}/_{10}$ m. *Hilma Emma Maria Smitt*, f. 1860 $^{16}/_{7}$.

Barn:

Alice, f. 1886 $^{22}/_{9}$. Fru Borell. (Lidingö Villastad).

Åke Karl Vilhelm, f. 1889 $^{17}/_{6}$, underlöjtnant vid Skånska dragonreg:tet (Ystad).

Hilda Rosalie Maria, f. 1891 $^{1}/_{11}$.

(2) *Christoffer Wilhelm*, f. 1858 $^{12}/_{12}$, civilingenjör, öfverdirektör o. teknisk chef för sammanslutningen af Bergsunds, Motala o. Lindholmens verkstäder o. varf, RNO, RPrRÖ 3 kl. (Stockholm). G. 1889 $^{15}/_{8}$ m. *Ethel Tonkinson* från England, f. 1869 $^{6}/_{12}$.

(3) *Anna Maria Charlotta*, f. 1860 $^{9}/_{8}$. G. 1885 $^{6}/_{10}$ m. majoren i Gottlands infanterireg:tes reserv, amanuensen i landtmäteristyrelsen, R S O, *Gustaf Sahlin*, f. 1855 $^{17}/_{5}$ (Stockholm).

2. Fredrik Cornelius, f. 1777, handlande, † 1818. G. 1806 m. Fredrika Arhenius, † 1871.

Son:

Fredrik Christoffer Theodor, f. 1807, med. d:r, † 1877. G. 1847 m. Mathilda Wallis, f. 1820, † 1897.

Son:

Adolf Fredrik, f. 1849 $^{12}/_{1}$, godsägare. Äg. Forsnäs i Södermanland o. Schönborgska huset i Stockholm (Forsnäs, Vadsbro). G. 1875 $^{10}/_{4}$ m. *Sofia Augusta Wallis*, f. 1854 $^{2}/_{1}$.

Barn:

a) *Ivar*, f. 1876 $^{1}/_{2}$, maringenjör vid Maringenjörkåren (Stockholm). G. 1902 $^{15}/_{9}$ m. *Hulda Elisif (Sivan) Lindqvist*, f. 1880 $^{15}/_{4}$.

Söner:

Gösta Ivarsson, f. 1903 $^{25}/_{6}$.
Bertil Ivarsson, f. 1906 $^{19}/_{3}$.
Lennart Ivarsson, f. 1910 $^{8}/_{4}$.

b) *Elma*, f. 1879 $^{21}/_{1}$. G. 1903 $^{21}/_{4}$ m. öfveringenjören vid aktb. Bofors—Gullspångs kanonverkstäder, civilingenjören *Ernst Josef Thunberg*, f. 1875 $^{14}/_{3}$ (Bofors).

c) *Agnes*, f. 1883 $^{19}/_{9}$. G. 1904 $^{30}/_{9}$ m. maringenjören af 2:a graden vid Maringenjörkåren, civilingenjören *Oscar Roger Magnus Theodor Björnstierna*, f. 1880 $^{4}/_{7}$ (Karlskrona).

In de Betou (Indebetou).

Atten härstammar från Nederländerna, där den redan under 1500 talet uppträder i Dordrecht, Nijmegen och Venlo. Den svenska grenens med full säkerhet kände äldste stamfader, Lenard Janszon In de Betou, g. m. Margareta van den Put, hade sonen Govert In de Betou, f. 1612 i Dordrecht, som 1639 öfverflyttade till Sverige, där han i Norrköping anlade det första svenska stärkelsebruket. Dennes äldste son

son, bruksägaren Govert In de Betou, f. 1682, † 1761, hvilken genom äldre sonen, grosshandlaren Jean Goverts son Johan Govert (se nedan), stamfader för den första af nedanstående grenar af släkten och genom den yngre sonen, bruksägaren Carl Gustaf, f. 1726, † 1791, fader till Carl Georg och Daniel (se nedan), stamfader för andra och tredje grenen.

Första grenen:

Johan Govert, f. 1745, vice häradshöfding, auditör, † 1818. G. m. Elisabeth Backe, † 1812.

Son:

Thomas, f. 1774, major, † 1832. G. 1809 m. Polyxena Creutz, f. 1786, † 1869.

Söner:

1) Johan Govert, f. 1810, underlöjtnant, † 1854. G. 1838 m. Hilda Concordia Teresia Grip, i hennes 2:a gifte, f. 1816, † 1863.

Son:

Edvard Govert, f. 1839 $^{12}/_{5}$, f. d. kapten vid Wendes artilleriregemente, insterare af mått o. vikter i distrikten n:r 38 o. 39, RSO (Vasteras). G. 1865 $^{6}/_{12}$ m. Caroline Borgström, f. 1835, † 1906.

Dotter:

Ebba Vesta Elisabeth, f. 1872 $^{24}/_{8}$. G. 1899 $^{9}/_{11}$ m. grosshandlaren *Courtney Carling*, f. 1858 $^{3}/_{11}$ (London).

2) Carl Johan, f. 1811, öfverstelöjtnant, † 1900. G. 1853 m. Rosa Amalia Liljedahl, f. 1834, † 1886.

Döttrar:

Mathilda Amalia, f. 1854 $^{9}/_{11}$. G. 1:o 1872 – 1884 m. kammarherren Adolf Fredrik Boy, f. 1820, † 1906; 2:o 1886 m. bankiren Emile Fourton, f. 1843, † 1900 (Paris).

Sophie Elisabeth, f. 1856 $^{20}/_{7}$. G. 1881 $^{8}/_{10}$ m. f. d. fältintendenten af 1:a graden vid intendenturkåren, RSO, RWO, RRS:t A 2 kl., RP da Conc O, friherre *Carl-Gustaf Wrangel af Sauss*, i hans 2:a gifte, f. 1842 $^{30}/_{12}$ (Lidingö Villastad).

Charlotta Carolina (Lotten), f. 1858 $^{18}/_{1}$. G. 1886 $^{26}/_{5}$ m. regementsläkaren Gustaf Magnus Per Ramberg, f. 1852, † 1898 (Stockholm).

3) Johan Axel Pontus Thomson, f. 1825, sjökapten, † 1882. G. 1856 m. *Catharine Cecilia Vincentia Sims*, f. 1838 $^{26}/_{6}$ (New-York).

Barn:

Edward August, f. 1857 $^{11}/_{7}$, skeppsklarerare (Brooklyn, New-York). G. m. Cathryn Gillen, † 1910. 8 barn.

George Francis, f. 1858 $^{16}/_{12}$, chief clerk (Portland, Oreg., Nordamerika). G. 1:o m. Josephine Coil, † 1900; 2:o m. *Theodora Jones*. 3 barn i första, 1 i andra giftet.

Albert Viktor, f. 1860, musiker, † 1886. G. m. *Jeanette Kane*.

Charles Robert, f. 1863, kontorist, † 1908. G. m. *Elizabeth Stott*. 8 barn.

William Constantin, f. 1865 $^{22}/_{1}$, custom house broker (New-York). G. m. *Rosemond Heaury*. 4 barn.

Johan Axel Pontus, f. 1867 $^{11}/_{3}$. G. m. *Edith Evelyn Dobson*. 1 barn.

Lillian, f. 1869 $^{16}/_{1}$. G. m. *F. D. Self*.

Gamille, f. 1874 $^{30}/_{1}$. G. m. *Harry Mathewe*.

Florence, f. 1877 $^{8}/_{4}$. G. 1902 $^{23}/_{4}$ m. *Arthur G. Dawis*.

Andra grenen:

Carl Georg, f. 1765, bruksägare, † 1850. G. 1:o 1793 m. Maria Fredrika Åhrberg, f. 1774, † 1813.

Söner:

1. Gustaf Otto, f. 1802, grosshandlare, † 1875. G. 1838 m. Charlotta Emilia Wikström, f. 1813, † 1877.

Döttrar:

Helvig Charlotta Vilhelmina, f. 1843 $^{27}/_{5}$. G. 1873 $^{16}/_{5}$ m. godsägaren Robert August Arfwedson, i hans 2:a gifte, f. 1831, † 1900 (Stockholm).

Helena Fredrika Elisabeth (Elin), f. 1846 $^{1}/_{7}$ (Stockholm).

Emma Gustafva Ulrika, f. 1852 $^{26}/_{1}$.

2. Govert Wilhelm, f. 1807, kamrerare, † 1886. G. 1841 m. Anna Christina Henriesson, f. 1807, † 1901.

Son:

Robert Frans Wilhelm, f. 1845, fil. d:r, † 1904. G. 1881 m. *Anna Sjögren*, f. 1861 $^{12}/_{9}$ (Uppsala)

Barn:

Berta Anna Aurora Christina, f. 1883 $^{6}/_{12}$, lärarinna (Tidaholm).

Govert Simon Robert, f. 1887 $^{7}/_{1}$, kontorist (Uppsala).

Elin Tora Linnéa (Ellen), f. 1889 $^{30}/_{3}$, elev på apoteket Örnen i Stockholm.

5. Eric Abraham, f. 1813, kassör, † 1899. Gift 1864 $^{16}/_{8}$ m. *Christina Wilhelmina (Mina) Norrbohm*, f. 1838 $^{16}/_{1}$ (Örebro).

Tredje grenen (Indebetou):

Daniel, f. 1772, bruksägare, † 1818. Gift 1798 m. Johanna Sophia Arosenius, f. 1774, † 1859.

Söner:

1. Carl Gustaf, f. 1801, bruksägare, † 1893. Gift 1828 m. Dorotea Albertina Almgren, f. 1808, † 1863.

Barn:

1) Johan Govert, f. 1829, bruksägare, † 1900. Gift 1859 $^{29}/_{10}$ m. *Hilda Elisabeth Strandberg*, f. 1837 $^{23}/_{11}$ (Forssa bruk, Katrineholm).

Barn:

(1) *Elisabeth Albertina*, f. 1860 $^{29}/_{8}$. Gift 1880 $^{15}/_{4}$ m. grosshandlaren Per Alfred Malmström, f. 1848, † 1909 (Stockholm).

(2) *Nanny Fredrika*, f. 1862 $^{26}/_{5}$. Gift 1892 $^{13}/_{5}$ m. kronofogden i Nyköpings fögderi, vice häradshöfdingen, RWO, RRS:t StO 3 kl., *Lauritz Carl Wilhelm Bökman*, f. 1853 $^{22}/_{1}$ (Nyköping).

(3) *Anna Gowertina*, f. 1866 $^{7}/_{6}$, kamrer vid Södermanlands enskilda banks kontor i Mariefred.

(4) *Carl Daniel Govert*, f. 1875 $^{15}/_{2}$, fondmäklare, direktör i aktb. Georg Strandberg i Stockholm. Äg. Mörkhulta i Södermanland. Gift 1901 $^{29}/_{9}$ m. *Hildegard Charlotta Aspelin*, f. 1876 $^{3}/_{10}$.

Barn:

Hedvig Elisabeth, f. 1902 $^{22}/_{12}$.
Marianne, f. 1905 $^{20}/_{8}$.
Charlotte, f. 1908 $^{25}/_{1}$.
Carl Gustaf, f. 1910 $^{17}/_{9}$.

2) *Lovisa Albertina Ottilia (Berta)*, f. 1839 $^{6}/_{10}$. G. 1864 $^{16}/_{2}$ m. kontraktsprosten Johan Adolf Christiansson, f. 1825, † 1900 (Katrineholm).
3) *Hedvig Sofia Amalia*, f. 1844 $^{1}/_{4}$, författarinna (Stockholm).

2. Johan Daniel, f. 1804, bruksägare, † 1880. G. 1833 m. Beata Gustafva Almgren, f. 1811, † 1861.

Söner:

1) *Gustaf Evald*, f. 1834 $^{3}/_{10}$, bruksägare (Nyköping). G. 1863 $^{11}/_{8}$ m. *Agnes Erika Ahlborg*, f. 1834 $^{17}/_{8}$.

Barn:

(1) *Gustaf Daniel*, f. 1869 $^{29}/_{1}$, förste landtmätare i Södermanlands län. Äg. villa i Oxelösund (Nyköping). G. 1898 $^{25}/_{11}$ m. *Bertha Fredrique von Ficandt*, f. 1872 $^{14}/_{1}$.

Döttrar:

Ellen Agnes Margareta, f. 1899 $^{8}/_{11}$.
Ellen Märta Fredrique, f. 1901 $^{27}/_{3}$.
Ellen Karin Maria, f. 1903 $^{22}/_{3}$.

(2) *Erik Abraham*, f. 1870 $^{16}/_{8}$, sjökapten, f. d. löjtnant i K. Flottans reserv, verkställande direktör i Sveriges redareförening, ledamot af riksdagens andra kammare (Göteborg). G. 1900 $^{1}/_{4}$ m. Sigrid Anna von Ficandt, f. 1873, † 1903.

Dotter:

Sigrid Kathrine Erika (Kato), f. 1901 $^{9}/_{3}$.

(3) *Louise Maria*, f. 1871 $^{25}/_{12}$. G. 1899 $^{3}/_{8}$ m. godsägaren *Gustaf Helmer Olsson*, f. 1868 $^{17}/_{11}$ (Edsgatan).

2) Ivar Daniel Wilhelm, f. 1836, f. d. kapten, † 1905. G. 1871 $^{19}/_{9}$ m. *Marie-Louise von Ficandt*, f. 1836 $^{4}/_{2}$ (Stockholm).
3) Johan August, f. 1837, bruksägare, † 1909. G. 1873 $^{5}/_{8}$ m. *Theodolinda Margareta (Linda) Holmberg*, f. 1846 $^{1}/_{9}$ (Norrköping).

Söner:

(1) *Carl-Daniel*, f. 1875 $^{9}/_{4}$, chef för Norrköpings bomullsväfveriaktb:s kontor i Örebro.

(2) *Johan Anders Govert*, f. 1876 $^{5}/_{5}$, förste maskinist på ångfartyget Sverige (Norrköping).

(3) *Ernst Axel August*, f. 1877 $^{26}/_{5}$, klädesfabr.-kör under firma Wadström & Indebetou i Norrköping.

(4) *Sven Adolf Knut*, f. 1879 $^{15}/_{5}$, sjökapten, reservlöjtnant i K. Flottan (Stockholm). G. 1909 $^{25}/_{7}$ m. *Alfhild Maria Elisabeth Bagge*, f. 1878.

Son:

Knut August Robert, f. 1910 $^{21}/_{5}$.

(5) *Claes Robert*, f. 1884 $^{26}/_{7}$, kopman i Havre. G. 1911 m. *Antonine Miroux*, i hennes 2:a gifte.

(6) *Evald Otto Wilhelm*, f. 1889 $^{24}/_{1}$, kontorist (Paris).

4) *Ernst Samuel Govert*, f. 1839 $^{2}/_{12}$, f. d. kommissionslandtmätare, kamrerare i Västra Vingåkers sockens sparbank, Ag. Frandtorp i Södermanland (Asen. Vingaker). G. 1877 $^{24}/_{2}$ m. *Emma Valfrida Ekman*, f. 1849 $^{19}/_{12}$.

3. Samuel Otto, f. 1812, bankkamrerare, † 1905. G. 1843 m. Hedvig Christina Arosenius, f. 1816, † 1880.

Barn:

1) Johan Conrad, f. 1845, apotekare, † 1890. G. 1877 $^{7}/_{8}$ m. *Hilda Charlotta Iern*, f. 1856 $^{24}/_{5}$ (Arvika).

Barn:

Hedvig Anna Maria, f. 1878 $^{18}/_{5}$. G. 1904 m. apotekaren *Oscar Fredrik Pettersson*, f. 1870 $^{19}/_{1}$ (Alingsås).

Bror Govert, f. 1879 $^{1}/_{7}$, postexpeditör (Arvika).

Signe Viola, f. 1881 $^{24}/_{5}$. G. 1903 $^{31}/_{5}$ m. länsjägmästaren i Värmlands län *Arvid Napoleon Nilsson*, f. 1877 $^{17}/_{11}$ (Karlstad).

Hilda Ingegerd, f. 1882 $^{5}/_{10}$. G. 1906 $^{27}/_{11}$ m. kassören i Värmlands enskilda bank *Axel Fredrik Wallenström*, f. 1875 $^{29}/_{8}$ (Arvika).

Ellen Charlotta, f. 1889 $^{29}/_{10}$, anställd i Värmlands enskilda bank (Arvika).

2) *Johanna Maria Christina*, f. 1852 $^{31}/_{8}$. G. 1877 $^{11}/_{9}$ m. landtbrukaren *Hjalmar Erik Herman Löfvenius*, f. 1835 $^{24}/_{1}$ (Alberga).

4. *Herman Ludvig*, f. 1816 $^{16}/_{5}$, f. d. bruksägare (Arvika). G. 1850 $^{7}/_{5}$ m. Selma Josefina Kingelin, f. 1829, † 1892.

Barn:

Johanna Charlotta Josefina (Nanna), f. 1851 $^{6}/_{3}$. G. 1876 $^{6}/_{3}$ m. e. jägmästaren *Olof Gustaf Norbäck*, f. 1837 $^{15}/_{9}$ (Arvika).

Richard Abraham, f. 1855 $^{19}/_{9}$, apotekare, innehafvare af apoteket i Ytterlännäs (Nyland).

Alida Dorothea, f. 1865 $^{16}/_{12}$, kontorist (Arvika).

Insulander

(Södermanlandssläkten).

Äldste kände stamfadern Erik Persson, † 1724, bonde i Vältesta by i Vansö socken (Södermanland), g. m. Karin Jonsdotter, f. 1673, † 1748, hade sonen Per Ersson, f. 1699 † 1741, hvilken kallades bonde i Vältesta, som i sitt gifte med Catharina Eriksdotter, f. 1700, † 1742, hade sonen Erik, hvilken antog släktnamnet Insulander.

Erik, f. 1728, komminister, † 1802. G. 1764 m. Maria Tanggren.

Söner:

1. Per Gustaf, f. 1771, komminister, † 1841. G. 1803 m. Christina Maria Söderberg, f. 1768, † 1855.

Söner:

1) Erik Johan, f. 1804, prost, † 1884. G. 1832 m. Hedvig Magdalena Fidelia Chenon, i hennes 2:a gifte, f. 1800, † 1885.

Söner:

(1) *Gustaf Bernhard*, f. 1833 $^{7}/_{1}$, fil. jubeld:r, f. d. folkskoleinspektör, RNO, RWO. Äg. Öster Fogelö o. Borsö med Villa Björkudden i Trosa socken i Södermanland (Stockholm). G. 1870 $^{29}/_{6}$ m. *Hilda Augusta Katarina Isoz*, f. 1845 $^{28}/_{5}$.

Son:

Per Erik Gustaf, f. 1871 $^{31}/_{3}$, agronom, sekreterare hos Svenska ayrshireföreningen, ledamot af Södermanlands läns hushållningssällskaps förvaltningsutskott o. ordf. i dess nötboskapsafvelskommitté, ordf. i Holebo

härads hushållningsgille, R W O, R R S:t An O 3 kl., L L A. Arr. Tullgarns kungsgård i Södermanland (T u l l g a r n, J ä r n a). G. 1903 $^{29}/_{9}$ m. *L o u i s e Bessie Cöster*, f. 1874 $^{14}/_{5}$.

Barn:

Erik I v a r, f. 1905 $^{27}/_{8}$.
Louise G u n h i l d, f. 1907 $^{25}/_{6}$.
Erik Gustaf (G ö s t a), f. 1908 $^{4}/_{9}$.

(2) *Johan D e n i s*, f. 1834 $^{24}/_{10}$, f. d. major i Vag- o. vattenbyggandskåren, f. d. bandirektör vid Bergslagernas järnväg, R N O, R W O (G ö t e b o r g). G. 1871 $^{6}/_{9}$ m. *H u l d a Carolina Amalia Lindegren*, f. 1854 $^{20}/_{7}$.

Sonen:

a) *C a r l Johan*, f. 1872 $^{13}/_{6}$, kapten i Väg- o. vattenbyggnadskåren, distriktsingenjör i Mellersta Väg- o. vattenbyggnadsdistriktet (S t o c k h o l m). G. 1899 $^{30}/_{3}$ m. *E l i n Henrietta Dehn*, f. 1876 $^{7}/_{1}$.

Barn:

M a r g i t Hulda Augusta, f. 1900 $^{9}/_{3}$.
S t e n Denis Isidor, f. 1902 $^{7}/_{12}$.
Carl Oskar H a k a n, f. 1904 $^{21}/_{1}$.
Alf Elis G u n n a r, f. 1905 $^{24}/_{12}$.
E v a Elin Henrietta, f. 1911 $^{15}/_{3}$.

b) *A l f*, f. 1877 $^{20}/_{6}$, agronom. Arr. Hede säteri i Västergötland (H e d e g a r d, S t o r a M e l l b y). G. 1911 $^{1}/_{6}$ m. *A n n a Cathrina Sunde* från Norge, f. 1877 $^{11}/_{3}$.

c) *Gustaf R a g n a r*, f. 1879 $^{25}/_{3}$, civilingenjör (Ö r v i k e n, S k e l l e f t e å). G. 1903 $^{9}/_{12}$ m. *E l i n Petronella Östergren*, f. 1881 $^{25}/_{7}$.

Dotter:

R a g n h i l d, f. 1905 $^{16}/_{6}$.

d) *E i n a r Denis*, f. 1883 $^{30}/_{7}$, civilingenjör (S t o c k h o l m).

e) *E r i k Ivar*, f. 1889 $^{13}/_{3}$, tekn. studerande (G ö t e b o r g).

(3) *Ernst I v a r*, f. 1839 $^{5}/_{11}$, f. d. landtbruksskoleföreståndare, K W O 2 kl., R N O, R R S:t St O 2 kl., Hed L L A, Österg L Hush sällsk stora G M (L i n k ö p i n g). G. 1872 $^{25}/_{4}$ m. *Charlotta Sophia Aurora (L o t t e n) Segersteen*, f. 1849 $^{14}/_{9}$.

Barn:

Anna, f. 1877 $^{5}/_{11}$.

Nils Olof Chenon, f. 1886 $^{21}/_{5}$, agronom, statens stipendiat i boskapsskötsel o. mejerihushållning (Linköping).

2) Gustaf, f. 1807, landtbrukare, † 1892. G. 1833 m. Karin Eriksson, f. 1805, † 1861.

Son:

Gustaf Emil August, f. 1835 $^{1}/_{3}$, f. d. handlande (Stockholm). G. 1883 $^{23}/_{12}$ m. *Lovisa Sjöholm*, f. 1842 $^{1}/_{10}$.

2. Erik, f. 1777, kyrkoherde, † 1837. G. 1815 m. Beate Sophie Lundqvist, f. 1800, † 1860.

Son:

Erik Gustaf, f. 1821, godsförvaltare, † 1905. G. 1869 m. *Alma Ida Oktavia Boström*, f. 1847 $^{7}/_{10}$ (Örebro).

Barn:

Gustaf Almrik, f. 1870 ^{11} /$_{11}$, kronolänsman i Karlskoga härad. Beb. egen villa i Karlskoga i Värmland.

Alma Gustafva, f. 1873 $^{26}/_{6}$. G. 1897 $^{16}/_{3}$ m. klädeshandlanden *Alfred Olsson*, f. 1857 $^{6}/_{5}$ (Örebro).

Axel Denis, f. 1875 $^{9}/_{9}$, farmare i Nordamerika

Isberg

(från Degeberga).

Denna släkt Isberg härstammar från Degeberga socken i Skåne, hvarest äldsta kända stamfadern, ryttaren Anders Isberg bodde; han var g. m. Bolla Olsdotter. Sonen Sven, f. 1745, tunnbindare i Lund, † 1829, och hans hustru Ingrid Brita Höjer, f. 1742, † 1823, voro föräldrar till

Anders, f. 1775, tunnbindare o. handlande, † 1813. G. 1799 m. Johanna Maria Hallbeck, f. 1779, † 1816.

Söner:

1. Sven Peter, f. 1800, landtbrukare, †. G. m. Anna Christina Ahlberg, f. 1803, †.

Dotter:

Johanna Maria Christina, f. 1832 1/5. G. 1854 21/11 m. kronolänsmannen Sven August Dahlgren, f. 1828, † 1902 (Halmstad).

2. Paul Christian, f. 1802, handlande, † 1867. G. 1837 m. Laura Dorotea Hesselgren, f. 1809, † 1900.

Barn:

1) *Ebba Mathilda Eleonora*, f. 1842 13/9. G. 1871 10/7 m. fördelningsläkaren, med. hedersd:r Lars Edvard Fick, i hans 2:a gifte, f. 1833, † 1911 (Lund).
2) *Thora Augusta Paulina*, f. 1844 16/10. G. 1864 26/8 m. kontraktsprosten Samuel Gustaf Cavallin, i hans 2:a gifte, f. 1828, † 1883 (Stockholm).
3) Paul Gustaf Waldemar, f. 1848, landshöfding, † 1908. G. 1880 13/5 m. *Elsa Helena (Ellen) Lundqvist*, f. 1857 1/11. Beb. egen villa i Djursholm.

Barn:

(1) *Elsa Laura Helena*, f. 1881 9/6, lärarinna vid Djursholms läroverk (Djursholm, Ösby).
(2) *Paul Otto*, f. 1882 2/9, löjtnant vid Flottan, instruktionsofficer vid flottans signalskola i Karlskrona, RPrRÖO 4 kl. G. 1908 5/5 m. *Astrid Emma Kristina Ernberg*, f. 1887 2/9.

Söner:

Sven Paul Axel, f. 1909 17/10.
Paul, f. 1911 4/10.

(3) *Gertrud Anna Maria*, f 1887 14/11. G. 1909 3/5 m. fondmäklaren *Carl Georg Nikanor Aurell*, f. 1879 21/5 (Stockholm).
(4) *Ebba Viveka*, f. 1895 5/5.

4) *Sigrid Laura Gabriella*, f. 1850 9/10 (Lund).

3. Carl Anders, f. 1812, handlande, † 1892. G. 1843 7/5 m. *Ebba Henrietta Vidstedt*, f. 1821 26/2 (Lund).

Barn:

1) *Hedda Maria Eleonora*, f. 1846 9/3 (Lund).
2) *Sven Harald*, f. 1848 11/7, f. d. handlande (Lund).
3) *Arvid Ragnar*, f. 1850 26/7, fil. d:r, lektor i modersmålet o. tyska språket vid högre allm. läroverket i Kalmar, vice ordf. i direktionen för navigationsskolan i nämnda stad, inspektor för folkskoleseminariet därst., RNO. G. 1893 16/8 m. *Sigrid Österdahl*, f. 1863 21/12.

Barn:

Ragnar Adolf Vilhelm, f. 1894 $^{30}/_{7}$.
Ellen Ida Henriette (Ella), f. 1896 $^{26}/_{5}$.
Kerstin Ingeborg Sigrid (Stina), f. 1898 $^{4}/_{1}$.
Nils Arvid Knut, f. 1901 $^{13}/_{4}$.
Sven Ebbe Tor, f. 1905 $^{3}/_{7}$.

4) *Esther Siri Paula*, f. 1852 $^{25}/_{5}$ (Lund).
5) *Paul Anders Gunnar*, f. 1854 $^{25}/_{7}$, trädgårdsdirektör, stadsträdgårdsmästare i Malmö. Gift 1891 $^{23}/_{3}$ m. *Karin Olsson*, f. 1864 $^{1}/_{9}$.

Barn:

Ebba Karina, f. 1892 $^{5}/_{5}$.
Carl Axel, f. 1894 $^{18}/_{6}$.
Märta Henriette, f. 1897 $^{5}/_{1}$.
Gurli Magdalena, f. 1899 $^{31}/_{5}$.
Olga Elisabeth, f. 1904 $^{7}/_{7}$.

6) *Ebba Laura Augusta*, f. 1857 $^{27}/_{11}$. Gift 1897 $^{15}/_{4}$ m. kontorschefen *Frans August Blomgren*, f. 1856 $^{26}/_{2}$ (Malmö).
7) *Anna Carolina Gabriella*, f. 1861 $^{15}/_{1}$ (Lund).

Josephson.

Nedanstående David Josephson, som var född i staden Prenzlau i Brandenburg, inflyttade 1782 till Sverige.

David, f. 1750, skollärare, † 1838. Gift m. Sara Grubb, i hennes 2:a gifte, † 1819.

Söner:

1. Joseph, f. 1783, handelsbokhållare, † 1830. Gift m. Frédérique Salmson, f. 1802, † 1875.

Son:

Gustaf, f. 1829, grosshandlare, † 1907. Gift 1854 m. Brita Elisabeth Andersson, f. 1836, † 1894.

Barn:

(1) *Axel Ferdinand*, f. 1855 $^{9}/_{1}$ (Stockholm). Gift 1895 m. *Elisa Johnsson*, f. 1861 $^{29}/_{9}$.
(2) *Amelie Elisabeth*, f. 1857 $^{7}/_{10}$ (Stockholm). Gift 1:o m. stadsfogden Eskil Sigfrid Lundberg, f. 1855, † 1887; 2:o 1888 1907 m. *Lars Johan Hjertner*, f. 1853 $^{9}/_{2}$.

(3) *Ebba Josephina*, f. 1859 $^{20}/_{5}$. G. 1884 $^{16}/_{5}$ m. hotellägaren Albert Joseph Josephson, f. 1854, † 1897. (Se nedan.)

(4) *Augusta Fredrika*, f. 1861 $^{16}/_{8}$. G. 1896 $^{19}/_{9}$ m. grosshandlaren *Birger Harald Fernblad*, f. 1864 $^{9}/_{5}$ (Stockholm).

(5) *Carl Joseph*, f. 1864 $^{28}/_{1}$, agent (Stockholm). G. 1889 $^{18}/_{5}$ m. *Alma Zinnia Maria Englund*, f. 1863 $^{13}/_{3}$.

Barn:

Harry Gustaf Joseph, f. 1890 $^{5}/_{2}$.
John Allan, f. 1891 $^{11}/_{5}$.
Märta Fredrika, f. 1894 $^{18}/_{9}$.

(6) *Emmy Eleonora*, f. 1866 $^{5}/_{1}$. G. 1891 $^{6}/_{6}$ m. kamreraren *Kat Gustaf Ossian Englund*, f. 1860 $^{4}/_{11}$.

(7) *Frans Oscar*, f. 1870 $^{9}/_{4}$, grosshandlare (Göteborg). G. 1898 $^{6}/_{11}$ m. *Hilma Albertina Johansson*, f. 1873 $^{12}/_{9}$.

Barn:

Margareta Regina, f. 1899 $^{1}/_{10}$.
Johan Erik, f. 1901 $^{8}/_{8}$.
Augusta Maria, f. 1902 $^{25}/_{12}$.
Hilma Birgitta (Brita), f. 1905 $^{4}/_{10}$.
Kristina Albertina, f. 1908 $^{4}/_{4}$.

(8) *Sigrid Eugenia*, f. 1868 $^{23}/_{2}$. G. 1890 $^{14}/_{3}$ m. grosshandlaren *Carl August Leonard Frisk*, f. 1865 $^{29}/_{5}$ (Stockholm).

(9) *Gustaf Adolf*, f. 1870 $^{18}/_{3}$. Inneh. agenturaffär i Stockholm.

2. Salomon, f. 1784, grosshandlare, † 1834. G. 1813 m. Beata Levin, i hennes 2:a gifte, f. 1791, † 1859.

Barn:

1) Ferdinand Semmy, f. 1814, grosshandlare, † 1861. G. 1841 m. Gustafva Jacobsson, f. 1819, † 1881

Döttrar:

Beda Valfrida, f. 1848 $^{27}/_{3}$ (Stockholm).
Hilma Sophia, f. 1849 $^{17}/_{10}$. G. 1870 $^{5}/_{7}$ m. handlanden Fredrik Mayer Mareus, i hans 2:a gifte, f. 1835, † 1882 (Stockholm).

2) Jacob Axel, f. 1818, fil. d:r, professor, tonsättare, † 1880. G. 1:o 1858 m. Hilda Augusta Schram, f. 1839, † 1862; 2:o 1866 $^{14}/_{6}$ m. *Anna Charlotta (Lotten) Piscator*, f. 1840 $^{3}/_{2}$ (Uppsala).

Barn, i 1:a giftet:

(1) *Aksel Gustaf Salomon*, f. 1860 $^{2}/_{10}$, biblioteksman (Chicago). G. 1899 $^{27}/_{4}$ m. *Lucia Engberg*, f. 1876 $^{15}/_{10}$.

i 2:a giftet:

(2) *Anna Hilda Beata*, f. 1868 $^{22}/_{7}$, lärarinna vid Högre elementarläroverket för flickor i Uppsala.

(3) *Ludvig Olof Sebastian*, f. 1870 $^{19}/_{11}$, rektor, lektor i matematik vid Högre lärarinneseminariet (Stockholm). G. 1896 $^{21}/_{12}$ m. *Boël Elisabeth Fries*, f. 1873 $^{9}/_{5}$.

Barn:

Maria, f. 1897 $^{6}/_{10}$.
Karl Olof, f. 1900 $^{5}/_{6}$.

3) Martin Meyer, f. 1821, fotograf, malare, † 1885. G. 1862 m. Brigitta Barach, f. 1834, † 1902.

Barn:

(1) *Henrik Semmy*, f. 1863 $^{30}/_{5}$, agent (Stockholm).

(2) *Magnus Salomon*, f. 1866 $^{6}/_{2}$, litterator (Stockholm). G. 1902 $^{18}/_{10}$ m. *Ada Carolina Janson*, f. 1867 $^{15}/_{2}$.

Söner:

Carl Magnus, f. 1891 $^{7}/_{1}$.
Martin Birger Magnus, f. 1903 $^{28}/_{2}$.

4) August Abraham, f. 1822, grosshandlare, † 1867. G. 1856 $^{17}/_{12}$ m. *Augusta Hortensia Jacobsson*, f. 1836 $^{12}/_{7}$ (Stockholm).

Söner:

(1) *Hjalmar Salomon*, f. 1860 $^{16}/_{2}$, grosshandlare i Stockholm. Inneh. firman H. S. Josephson o. äg. hus i nämnda stad. G. 1900 $^{19}/_{9}$ m. *Emmy Josephina Fränckel*, f. 1871 $^{15}/_{9}$.

Barn:

Bertil August, f. 1902 [illegible].
Rolf Viktor, f. 1903 $^{6}/_{11}$.
Gunhild Marina, f. 1905 $^{3}/_{9}$.
Lennart Hjalmar, f. 1908 $^{8}/_{12}$.
Bengt Ivar, f. 1911 $^{6}/_{6}$.

(2) Victor Moritz, f. 1861, bokhandlare under firma Nordin & Josephson, † 1898. G. 1888 $^{17}/_{10}$ m. *Ann-Sofi Valentin*, f. 1865 $^{5}/_{9}$ (Stockholm).

Barn:

Gunnar August, f. 1889 $^{25}/_{7}$, anställd i Nordiska bokhandeln (Stockholm).
Ragnar, f. 1891 $^{8}/_{3}$, fil. stud. vid universitetet i Uppsala.
Vera, f. 1894 $^{18}/_{3}$.

(3) *Erik Semmy*, f. 1864 $^{7}/_{3}$, arkitekt i öfverintendentsämbetet o. i arméförvaltningens fortifikationsdepartement, RNO, RWO. Äg. o. beb. hus i Stockholm. G. 1895 $^{6}/_{11}$ m. *Clary Fröjda Friedländer*, f. 1872 $^{13}/_{3}$.

Barn:

Ruth Carolina, f. 1896 $^{22}/_{7}$.
Frits Victor Herman, f. 1898 $^{25}/_{8}$.
Torsten August Harry, f. 1901 $^{6}/_{5}$.

5) *Brigitta*, f. 1823 $^{8}/_{11}$ (Vadstena).

6) Edvard Ephraim, f. 1825, hotellägare, † 1882. G. 1:o 1852 m. Sara Eugenia Josephson, f. 1826, † 1866; 2:o 1870 m. Mary Wilhelmina Hammarfelt, f. 1840, † 1890.

Barn, i 1:a giftet:

(1) Albert Joseph, f. 1854, hotellägare, † 1897. G. 1884 $^{16}/_{5}$ m. *Ebba Josephina Josephson*, f. 1859 $^{20}/_{5}$. (Se ofvan.)

Barn:

Sara Elisabeth (Lisa), f. 1885 $^{27}/_{2}$. G. 1908 $^{26}/_{12}$ m. kaptenen vid Boden-Karlsborgs artillerireg:te *Nils Erik Gillner*, f. 1876 $^{15}/_{6}$ (Karlsborg).
Katrina Augusta (Karin), f. 1895 $^{9}/_{3}$.

(2) *Anna Maria*, f. 1850 $^{31}/_{3}$ (Stockholm).

(3) *Ellen Lea*, f. 1857 $^{2}/_{3}$. G. 1877 $^{31}/_{10}$ m. agenten Siegfried Samuel Warburg, f. 1839, † 1904 (Stockholm).

(4) *Carl David*, f. 1858 $^{25}/_{2}$, med. d:r, professor i obstetrik o. gynekologi vid universitetet i Uppsala, öfverläkare vid Akademiska sjukhuset därst., RNO, RDDO. G. 1887 $^{29}/_{12}$ m. *Ida Josephson*, f. 1864 $^{12}/_{10}$. (Se nedan.)

Barn:

Kerstin, f. 1889 $^{3}/_{3}$. G. 1909 $^{24}/_{5}$ m. fil. kand. *Sten Bonnesen*, f. 1886 $^{11}/_{10}$ (Lund).
Per Staffan, f. 1895 $^{14}/_{4}$.

i 2:a giftet:

(5) *Mary Eugenie*, f. 1871 $^{14}/_{8}$ (Stockholm).

7) *Wilhelm Joël*, f. 1827 $^{26}/_{7}$, grosshandlare under firma Bendix, Josephson & C:o (Stockholm). G. 1860 $^{28}/_{10}$ m. Emilie Marcus, f. 1839, † 1907.

Barn:

(1) *Beata Elise (Lisen)*, f. 1861 $^{21}/_{11}$. G. 1882 $^{11}/_{1}$ m. bokförläggaren *Karl Otto Bonnier*, f. 1850 $^{20}/_{6}$ (Stockholm).
(2) *Anna Fredrika*, f. 1863 $^{24}/_{3}$ (Stockholm). G. 1884 $^{8}/_{4}$ 1897 m. bankdirektören Ernest Thiel, i hans 1:a gifte, f. 1859 $^{18}/_{8}$.
(3) *Ida*, f. 1864 $^{12}/_{10}$. G. 1887 $^{29}/_{12}$ m. professorn *Carl David Josephson*, f. 1858 $^{25}/_{2}$. (Se ofvan.)
(4) *John Salomon*, f. 1866 $^{15}/_{2}$, grosshandlare i Stockholm under firma Bendix, Josephson & C:o, ledamot af Stockholms handelskammare samt Handels- o. siöfartsnämnden i samma stad. Äg. hus i Stockholm o. villa i Saltsjöbaden. G. 1892 $^{20}/_{3}$ m. *Ellen Josephsson*, f. 1871 $^{10}/_{12}$.

Barn:

Gösta, f. 1893 $^{18}/_{6}$, handelselev
Einar, f. 1894 $^{21}/_{7}$.
Olga, f. 1896 $^{21}/_{7}$.
Wilhelm, f. 1901 $^{11}/_{3}$.
Eva, f. 1905 $^{29}/_{11}$.

(5) *August*, f. 1870 $^{8}/_{9}$.

3. Meier (Moritz), f. 1799, grosshandlare, † 1847. G. 1835 m. Julia Feidel, f. 1806, † 1884.

Dotter:

Rosalie Wilhelmina, f. 1842 $^{2}/_{6}$ (Stockholm)

Juhlin Dannfelt.

Svensk släkt från Västmanland. Namnet Juhlin är taget af Julsta gård i Munktorps socken, som i medlet af 1700-talet ägdes af bergsmannen Anders Juhlin. Denne hade sonen Erik, f. 1749, † 1779, som i sitt andra gifte med Katarina N. N. hade sonen Pehr Juhlin, f. 1789, † 1840, hvilken 1821 blef gift med Charlotta Juliana von Dannfelt, f. 1800, † 1854. Hon var dotter till öfversten i svenska armén Carl Christopher Herman von Dannfelt, f. 1773, † 1841, (hvilkens föräldrar voro handlanden o. senatorn i Stralsund Christian Gotlieb Börrien, adl. von Dannfeld, f. 1715, † 1786, o. Juliana von Platen) och Wilhelmina von Schwarzer, f. 1779, † 1806. Pehr Juhlin ärfde efter sin farbroder bergsmannen Mathias, f. 1750, † 1814, Ösmo och Stenstors bruk i Smäland, hvilka han 1821 bortbytte mot Svartla bruk o. Ljusa sag i Norrbotten samt blef 1829 förvaltare af svärfaderns egendomar Olofströms bruk o. Holje gård i Blekinge. Ende sonen till Pehr Juhlin o. Charlotta Juliana von Dannfelt var nedanstaende Carl Mathias Dannfelt, hvilken, da morfadern icke efterlämnade någon son, adopterades af denne samt da till sitt namn fogade morfaderns (hvilket han förut erhållit i dopnamn) och kallade sig Juhlin Dannfelt.

Carl Mathias Dannfelt, f. 1823, svensk-norsk generalkonsul, framstaende agronom, † 1904. G. 1845 m. Hedvig Maria Schröder, f. 1823, † 1902.

Barn.

1. Carl Julius, f. 1846, underlöjtnant, folkhögskolelärare, † 1900. G. 1888 [10/5] m. *Ellen Behrits*, f. 1869 [7/1]. Omg. 1904 [11/8] m. stationsinspektoren vid statens järnvägar *Ernst Wilhelm Mauritz Hellbom*, f. 1856 [13/7], (Hybo).

Barn.

Signhild, f. 1889 [6/9]. G. 1910 [6/10] m. kontorsskrifvaren i järnvägsstyrelsen *Harald Haake* (Rönninge).

Carl Gunnar, f. 1892 [20/7]. Inneh., jämte farbrodern Georg, det von Schwartzerska fideikommisset i Preussen (Hybo).

Sven Georg, f. 1894 [23/4], (Hybo).

Karin, f. 1900 [22/2] (Tullinge).

2. *Georg Frans Herman Julius*, f. 1850 $^{19}/_{4}$, öfverste vid Fortifikationen, chef för Fortifikationsstabens hufvudstation o. arméförvaltningens fortifikationsdepartements militärbyrå, K S O 2 kl., R W O, Turk Osm O 2 kl., Off Fr H L., R N S:t O O, L Kr V A (Stockholm). Gift 1878 $^{2}/_{5}$ m. *Alida Julia Christina (Ada) Lilliebjörn*, f. 1855 $^{29}/_{5}$, Turk Chefk O.

Barn:

Carl Georg, f. 1880 $^{30}/_{6}$, jur. utr. kand., vice auditor vid Fortifikationen, ombudsman i Stockholms Inteckningsgarantifond (Stockholm). Gift 1909 $^{28}/_{12}$ m. *Gertrud Margareta (Greta) Oldevig*, f. 1886 $^{29}/_{5}$.

Wilhelm Carl Johan, f. 1887 $^{15}/_{4}$, elev vid Tekniska högskolan.

Curt Herman, f. 1888 $^{29}/_{9}$, underlöjtnant vid Skånska husarreg:tet.

Hedvig Alida Elisabeth, f. 1895 $^{28}/_{7}$.

3. *Herman Julius Brorson*, f. 1852 $^{2}/_{2}$, sekreterare i Landtbruksakademien, professors m. fl. o. v., K W O 2 kl., R N O, K N S:t O O, L I A. Beb. egen villa i Djursholm. Gift 1892 m. *Signe Maria Nordin*, f. 1870 $^{28}/_{10}$.

Barn:

Signe Lilli Margareta, f. 1894 $^{5}/_{1}$.
Karl Sven Matts, f. 1896 $^{29}/_{3}$.
Thora Julia Augusta, f. 1902 $^{4}/_{7}$.
Karl Herman Georg, f. 1904 $^{17}/_{5}$.

4. *Anna Julie Dorothea*, f. 1853 $^{27}/_{12}$. Gift 1883 $^{28}/_{12}$ m. med. professorn Erik Johan Widmark, f. 1850, † 1909 (Stockholm).

5. *Carola Bertha Julia Alexandra*, f. 1856 $^{21}/_{4}$. Gift m. f. d. norske utrikesministern, f. d. svensk-norske generalkonsuln *Wilhelm Christopher Christophersen*, f. 1832 (Kristiania).

6. *Carolina Hedvig Julia (Lilly)*, f. 1863 $^{5}/_{4}$. Gift 1894 $^{25}/_{5}$ m. konsulatradet Carl Martin Laurentius Fallenius, f. 1858, † 1907 (Stockholm).

7. *Adèle Hedvig Julia*, f. 1871 $^{25}/_{12}$ (Tullinge).

Jungstedt.

Tysk släkt. Dess förste med säkerhet kände medlem i Sverige var Jochum Junge (Jungh), † 1703, slottsfogde på Visborg under kriget 1676–79. Hans son tullinspektoren i Visby Elias, f. 1689, † 1761, antog jämte sina bröder Jochum och Hindrich, namnet Jungstedt. Från Elias' son, löjtnanten vid artilleriet Johan Niclas Jungstedt, f. 1729, † 1785 (adopterad af sin frände Gustaf Hansson Stake), härstammar den nu lefvande svenska grenen af släkten; han hade sonen

Johan Niclas, f. 1757, stadskontrollör, † 1813. G. 1801 m. Catharina Sahlstedt, f. 1775, † 1850.

Söner:

1. Johan Nikolaus, f. 1807, tullkontrollör, † 1874. G. 1845 m. Mathilda Sundius, f. 1820, † 1872.

Barn:

1) *Carl August Torgny*, f. 1849 $^{21}/_{4}$, tullförvaltare i Halmstad, RWO. G. 1877 $^{16}/_{8}$ m. *Alexandra Sophia Bernhardina Clementina Barthelson*, f. 1853 $^{10}/_{1}$.

Barn:

Nils Erik, f. 1878 $^{14}/_{5}$, mejerist.
Karin Matilda, f. 1879 $^{3}/_{9}$. G. 1906 $^{28}/_{4}$ m. grosshandlaren, nederländske vice konsuln *Erik Magnus Gustaf Kollberg*, f. 1872 $^{30}/_{12}$ (Halmstad).
Karl Gustaf, f. 1881 $^{12}/_{2}$, kammarskrifvare vid tullkammaren i Halmstad.
Bengt Olof, f. 1888 $^{27}/_{4}$, elev vid skogsinstitutet.

2) *Gustaf Ludvig Nikolaus (Nils)*, f. 1851 $^{2}/_{10}$, vice häradshöfding, sekreterare i Norrköpings drätselkammare o. stadens ombudsman (Norrköping). G. 1:o 1887 $^{23}/_{12}$ m. Anna Sofia Nilsson, f. 1865, † 1900; 2:o 1909 m. *Maria Lundberg*, f. 1869 $^{25}/_{1}$.

Barn, i 1:a giftet:

Nils Herman Sigurd, f. 1889 $^{18}/_{11}$, elev vid Tekniska skolan (Stockholm).
Elsa Mathilda, f. 1894 $^{19}/_{11}$.
Anna Emilia Mathilda, f. 1896 $^{16}/_{11}$.
Signe Anna Maria, f. 1898 $^{31}/_{8}$.

i 2:a giftet:

Hedvig Anna Maria, f. 1910 $^{16}/_{2}$

Hugo Jungstedt

3) *Hedvig Matilda*, f. 1854 $^{12}/_{10}$. G. 1876 $^{19}/_{10}$ m. tullförvaltaren i Norrköping, RWO, *Carl Alfred Petersson*, f. 1845 $^{14}/_{12}$.
4) *Alma Mathilda*, f. 1856 $^{15}/_{8}$. G. 1900 $^{24}/_{6}$ m. föreståndaren för Forsse trämassefabrik, civilingenjören *Ludvig Gerhard Fredrik (Love) De Geer*, f. 1874 $^{27}/_{9}$ (Österforssa).
5) *Axel Adolf Harald*, f. 1859 $^{17}/_{3}$, professor i teckning vid Konsthögskolan, RWO, ML & A, LFr KA (Stockholm). G. 1886 $^{27}/_{4}$ m. *Sigrid Nilson-Dag*, f. 1862 $^{10}/_{5}$.

Barn:

Greta, f. 1887 $^{22}/_{6}$.
Nils Gustaf Adolf Axelsson, f. 1898 $^{6}/_{11}$.
Lisa, f. 1901 $^{17}/_{2}$.
Märta, f. 1906 $^{16}/_{9}$.

6) *Herman Oscar*, f. 1862 $^{18}/_{9}$, civilingenjör, järnvägsbyggare (Recife de Pernambuco, Brasilien). G. 1896 $^{24}/_{2}$ m. *Alzira de Azambuja* från Brasilien, f. 1878 $^{18}/_{7}$.

Barn:

Emilie, f. 1898 $^{24}/_{4}$.
Carlos, f. 1900 $^{5}/_{9}$.
Eugenio, f. 1908.
Clarence, f. 1911.

7) *Emilia Charlotta Matilda*, f. 1864 $^{13}/_{10}$, operasångerska, ML & A. G. 2:o 1905 $^{6}/_{11}$ m. artisten, (målaren) *Fritz Emanuel Reutersvärd*, f. 1878 $^{15}/_{12}$. Beb. egen villa vid Stocksund.

2. August Fredrik, f. 1809, öfvertullinspektor, † 1880. G. 1853 m. Amélie Christina Catharina Zetterling, f. 1833, † 1911.

Son:

Carl August Hugo, f. 1854 $^{26}/_{3}$, generalmajor o. chef för IV. arméfördelningen, öfverkommendant för Stockholms garnison, öfveradjutant vid H. M. Konung Oscar II:s f. d. stab, f. d. generalstabsofficer, OIIS Gbmt, OII Jmt, KSO 1 kl., KWO 2 kl., RNO, KDDO 1 gr., TOO 3 kl., K Bulg Alex O, RRS:t An O 2 kl., K Rum Kr O, KÖFr JO, KFr HL, Off Belg Leop O, RPr RÖO 3 kl., RSp MFO 1 kl., RNS:t OO, Stb South Africa M, Eng Krön M, LKr VA (Stockholm). G. 1881 $^{12}/_{7}$ m. *Cecilia Nanna Paulina Silfverswärd*, f. 1856 $^{4}/_{11}$.

Barn:

(1) *Hugo Georg August Herbert*, f. 1882 $^{5}/_{5}$, löjtnant vid Fortifikationen (Karlsborg). G. 1908 $^{12}/_{10}$ m. *Annie Cornelia Heill*, f. 1889 $^{23}/_{3}$.

Dottrar:

Sigrid Hilda Cecilia, f. 1909 $^{25}/_{8}$.
Birgit Annie Elisabeth, f. 1910 $^{11}/_{11}$.

(2) *Ernst Hugo Roland*, f. 1883 $^{12}/_{8}$, löjtnant vid Lifreg:tets grenadierer (Stockholm).

(3) *Elsa Cecilia*, f. 1885 $^{28}/_{1}$. G. 1906 $^{12}/_{10}$ m. löjtnanten vid Lifreg:tets husarer *Robert Fredrik Montgomery*, f. 1883 $^{25}/_{3}$ (Stockholm).

Kaijser.

Stamfadern för den svenska grenen af denna tyska slakt Kaijser, nedanstående Johan Georg Kaijser, inflyttade omkr. år 1812 till Sverige.

Johan Georg, f. 1784, tobaksfabrikör, † 1852. G. m. Augusta Wilhelmine Meyer, f. 1786, † 1829.

Söner:

1. Johannes, f. 1812, färgerifabrikör, † 1871. G. 1844 m. Johanna Petronella Liedberg, f. 1822, † 1904.

Barn:

1) *Johanna Ellida*, f. 1848 $^{15}/_{7}$. G. 1872 $^{15}/_{7}$ m. musikdirektören Frans Oskar Hultqvist, f. 1832, † 1906 (Norrköping).

2) *Brita Maria Georgina*, f. 1852 $^{11}/_{11}$. G. 1873 $^{14}/_{4}$ m. handlanden Per August Hagberg, f. 1834, † 1902 (Göteborg).

3) *Adolfina Mathilda*, f. 1856 $^{23}/_{6}$. G. 1877 $^{29}/_{4}$ m. handlanden *Carl Gustaf Hagberg*, f. 1840 $^{24}/_{2}$ (Göteborg).

4) Johan Gustaf, f. 1858, färgerifabrikör, † 1900. G. 1881 $^{25}/_{5}$ m. *Maria Sofia Lindberg*, f. 1857 $^{18}/_{12}$ (Göteborg).

Barn:

(1) *Elsa Johanna*, f. 1881 $^{18}/_{12}$. G. 1904 $^{17}/_{11}$ m. mekanikern *Axel G:son Bohm*, f. 1882 $^{4}/_{6}$ (Göteborg).

(2) Johannes Georg, f. 1884, färgerifabrikör, † 1908. G. 1906 $^{8}/_{10}$ m. *Elin Lovisa Dahlbom*, f. 1887 (Göteborg).

Son:

Gustaf, f. 1909 $^{11}/_{1}$.

(3) *Lorentz*, f. 1886 $^{31}/_{1}$. Bosatt i Australien.

(4) *Aina*, f. 1888 $^{1}/_{8}$.

5) *Anna Wilhelmina*, f. 1861 $^{15}/_{11}$. G. 1885 $^{5}/_{11}$ m. handlanden *Lars Gustaf Norman*, f. 1854 $^{4}/_{8}$ (Göteborg).

6) *Helena Lorentia*, f. 1866 $^{10}/_{1}$ (Göteborg).

2. Lorentz, f. 1822, apotekare, † 1891. G. 1845 m. Beata Krook, f. 1828, † 1890.

Barn:

1) *Ellida Georgina*, f. 1847 $^{4}/_{11}$. G. 1869 $^{21}/_{9}$ m. apotekaren Adolf Wilhelm Sundblad, f. 1837, † 1902 (Arbra).

2) *Arthur Georg Humphrey*, f. 1850 $^{4}/_{1}$, apotekare. Innehar apoteket Elefanten i Stockholm, RNO, RWO. Beb. eget hus i nämnda stad. G. 1875 $^{21}/_{5}$ m. *Ingegerd Elvira (Gerda) Linroth*, f. 1852 $^{10}/_{7}$.

Barn:

(1) *Eva*, f. 1880 $^{20}/_{3}$. G. 1904 $^{16}/_{6}$ m. praktiserande läkaren i Stockholm, med. lic. *Johan Theodor (Thor) Stenbeck*, f. 1864 $^{5}/_{7}$.

(2) *Åke*, f. 1883 $^{1}/_{4}$, löjtnant vid Kustartilleriet (Karlskrona). G. 1906 $^{3}/_{1}$ m. *Elisabeth Sturmhövel*, f. 1882 $^{27}/_{11}$.

Dotter:

Gerda Eva Elisabeth, f. 1906 $^{11}/_{11}$.

(3) *Gerd*, f. 1886 $^{25}/_{1}$. G. 1907 $^{12}/_{10}$ m. löjtnanten vid Kustartilleriet *Ragnar Gustaf Hjalmar Engström*, f. 1883 $^{23}/_{1}$ (Oscar-Fredriksborg).

3) *Carl Theodor*, f. 1851 $^{31}/_{8}$, f. d. rektor (Hjo). G. 1877 $^{1}/_{7}$ m. *Alma Alexia Löhr*, f. 1843 $^{15}/_{5}$.

Barn:

(1) *Carl Lorens*, f. 1878 $^{20}/_{1}$, kapten vid Värmlands reg:te, andre lärare vid infanteriskjutskolan, JOHS 5 kl. (Karlstad). G. 1905 $^{18}/_{10}$ m. *Gerda Sofia Nordstrand*, f. 1879 $^{9}/_{4}$.

Döttrar:

Gunnel, f. 1906 $^{12}/_{8}$.
Barbro, f. 1908 $^{22}/_{8}$.
En dotter, f. 1911 $^{26}/_{4}$.

(2) *Gunnar*, f. 1880 $^{28}/_{2}$, kapten vid Fortifikationen, lärare vid krigsskolan (Stockholm). G. 1905 $^{6}/_{7}$ m. *Maria (Maja) Oman*, f. 1884 $^{23}/_{3}$.

Barn:

Margit, f. 1906 $^{17}/_{8}$.
Kurt Gunnarsson, f. 1908 $^{28}/_{1}$.

(3) *Astrid Margareta*, f. 1882 $^{18}/_{5}$, öfversköterska vid Malmö allmänna sjukhus.

(4) *Ebba Tea Beata*, f. 1888 $^{26}/_{3}$, lärarinna vid Kristinehamns praktiska skola.

4) *Vendela Amalia Christina*, f. 1853 $^{16}/_{7}$, husföreståndarinna vid Norra Epidemisjukhuset (Stockholm).

5) *Beata*, f. 1854 $^{10}/_{9}$. G. 1873 $^{15}/_{8}$ m. apotekaren, innehafvaren af apoteket i Karlstad *Viktor Undén*, f. 1844 $^{12}/_{5}$ (Löfstalund, Tumba).

6) *Lorens Octavius*, f. 1859 $^{15}/_{5}$, sjökapten (Stockholm). G. 1:o 1886 $^{30}/_{4}$ (m. Ellen Juliana Wahlgren, f. 1863 $^{16}/_{10}$); 2:o 1906 $^{21}/_{12}$ m. *Hulda Eriksson*, f. 1873 $^{16}/_{5}$.

Söner, i 1:a giftet:

Egron, f. 1887 $^{14}/_{3}$.
Folke, f. 1890 $^{3}/_{1}$.

7) *Alfhilda*, f. 1863 $^{15}/_{8}$. G. 1:o 1883 m. direktören Gustaf Undén, i hans 2:a gifte, f. 1851, † 1896; 2:o 1900 m. tjänstemannen i arméns pensionskassa *Carl Robert Bergson*, f. 1864 $^{29}/_{5}$ (Stockholm).

8) *Helena Ottilia*, f. 1864 $^{8}/_{8}$. G. 1885 $^{14}/_{4}$ m. stationsinspektoren vid statens järnvägar *Waldemar af Segerström*, f. 1853 $^{14}/_{6}$ (Karlstad).

9) *Fritz Richard*, f. 1868 $^{2}/_{2}$, med. d:r, lasarettsläkare vid Härnösands lasarett, ledamot af stadsfullmäktige i nämnda stad, landstingsman i Västernorrlands län. Beb. eget hus i Härnösand. G. 1897 $^{19}/_{4}$ m. *Anna Charlotte Helena Lovén*, f. 1870 $^{1}/_{1}$.

Söner:

Fritz Christian (Kirre), f. 1900 $^{2}/_{3}$.
Ragnar Lorens, f. 1902 $^{8}/_{6}$.
Rolf Gustaf Sylvester, f. 1903 $^{31}/_{12}$.
Fritz Johan, f. 1908 $^{13}/_{8}$.
Erland August, f. 1910 $^{16}/_{11}$.

10) *Gustaf Alfred*, f. 1872 $^{10}/_{7}$, kapten o. regementskvartermästare vid Östgöta trängkår (Linköping). G. 1898 $^{15}/_{9}$ m. *Ottonie Sofia Elisabeth Liljenstolpe*, f. 1871 $^{27}/_{9}$.

Barn:

Stig Otto Lorentz, f. 1901 $^{14}/_{1}$.
Olga Elsa Amelie Beate, f. 1906 $^{13}/_{9}$.

— —

Kajerdt.

Släkten härstammar från Robert Caird, som för förföljelse under Cromwells tid (1650 talet) inflyttade från Storbritannien och slutligen bosatte sig i Linköping. Robert Cairds barn ändrade namnet till Kajerdt. Stamfaderns son sons sonson var

Robert Johan Kajerdt, f. 1793, kyrkoherde i Vänga (Östergötland), † 1861. G. 1830 m. friherrinnan Albertina Lovisa von Knorring, f. 1793, † 1878.

Söner:

1. Robert, f. 1831, rektor, † 1903. G. 1876 $^{30}/_{11}$ m. *Vendela Amalia Hjertstedt*, i hennes 2:a gifte, f. 1837 $^{2}/_{7}$ (Stockholm).
2. *Isak William*, f. 1840 $^{17}/_{2}$, arkitekt, RWO. Äg. fastigheter i Eskilstuna. G. 1:o 1872 $^{13}/_{6}$ m. Christina Sofia Nordgren, f. 1841, † 1873; 2:o 1875 $^{8}/_{10}$ m. Hilma Karolina Wickholm, f. 1848, † 1910.

Barn, i 2:a giftet:

1) *Albertina Elisabet*, f. 1877 $^{5}/_{7}$ (Eskilstuna).
2) *Knut Robert*, f. 1879 $^{13}/_{1}$, sjökapten i utländsk tjänst.
3) *Hilma Sofia*, f. 1880 $^{25}/_{10}$. G. 1909 $^{12}/_{1}$ m. kanslisekreteraren i civildepartementet, RWO, RDDO, *Sölve Torsten Berger*, i hans 2:a gifte, f. 1859 $^{16}/_{12}$ (Djursholm).

4) *Olof William*, f. 1882 $^{9}/_{3}$, ingenjör vid "Erie (Basin) Iron Works" (Brooklyn, New-York) G. 1911 $^{16}/_{9}$ m. *Astrid Rut Adamine von Braun*, f. 1883 $^{17}/_{8}$.

5) *John Isak*, f. 1883 $^{31}/_{7}$, löjtnant vid Vastmanlands reg:te, Skytte GM (Västeras). G. 1910 $^{12}/_{5}$ m. *Hjalmina Annette (Hjalmi) Forsling*, f. 1881 $^{13}/_{11}$.

Dotter:

Anna-Lisa, f. 1911 $^{24}/_{2}$.

6) *Annie Carolina*, f. 1885 $^{21}/_{12}$, gymnastikdirektör (New-York).

7) *Ellen Viktoria*, f. 1893 $^{12}/_{3}$, elev vid tekniska skolan i Eskilstuna.

Kallstenius.

Aldste kände stamfadern var mjölnaren o. arrendatorn af Kallstena kvarn i Köpings landstörsamling i Västmanland Johan Svanström, f. 1706, † 1763. G. m. borgaredottern från Köping Maria Öhman, f. 1715, hade han bl. a. barn soc:n Georg, f. 1743, prost o. kyrkoherde i Björskogs pastorat † 1827, hvilken efter Kallstena ändrade namnet till Kallstenius, o. i sitt gifte med Christina Elisabeth Godenius, f. 1747, † 1810, blef fader till

Georg Samuel, f. 1786, ofvermasmastare, direktör, † 1863. G. 1821 m. Anna Catharina Tingberg, f. 1797, † 1888.

Söner:

1. Georg Gottfrid, f. 1825, stadskassör, † 1901. G. 1858 m. *Ida Ulrika Mathilda Molmaer*, f. 1834 $^{23}/_{5}$ (Filipstad).

Barn:

1) *Emma Elisabeth*, f. 1859 $^{22}/_{8}$. G. 1889 $^{22}/_{8}$ m. ingeniören *Carl Anders Olaus Ahlström*, f. 1861 $^{18}/_{4}$ (Helsingborg).

2) *Bruno Gottfrid Samuel*, f. 1861 $^{25}/_{1}$, ingeniör o. konstmästare vid Dannemora grufvor (Dannemora). G. 1890 $^{29}/_{12}$ m. *Anna Emilia Elisabeth Ahlström*, f. 1858 ^{23} 11.

Barn:

Anna Mathilda, f. 1891 $^{14}/_{10}$.
Maria Lovisa (Maja), f. 1893 $^{30}/_{1}$.
Emma Frida Elisabeth (Lisa), f. 1893 $^{30}/_{1}$.
Gottfrid Svante, f. 1896 $^{2}/_{6}$.

3) *Georg Gustaf Mauritz*, f. 1862 $^{10}/_{6}$, ingenjör, kontorist (Kallstena, Molndal). G. 1891 $^{10}/_{6}$ m. *Albertina Flinta*, f. 1862 $^{12}/_{6}$.

Barn:

Elsa Mathilda, f. 1896 $^{24}/_{2}$.
Göran Bruno, f. 1897 $^{29}/_{9}$.
Alfhild Katharina, f. 1899 $^{9}/_{1}$.
Hulda Maria Elisabeth, f. 1903 $^{18}/_{1}$.

4) *Anna Frida Matilda*, f. 1863 $^{5}/_{12}$, f. d. lararinna (Filipstad).

5) *Georg Gottfrid*, f. 1873 $^{26}/_{1}$, fil. d:r, rektor vid Härnösands högre allm. läroverk, lektor, sanganförare (Härnösand). G. 1904 $^{7}/_{4}$ m. *Hildegard Maria Elisabet Örtenholm*, f. 1877 $^{31}/_{3}$.

Son:

Bengt, f. 1905 $^{14}/_{5}$.

2. Carl Johan, f. 1826, bankkamrerare, † 1895. G. 1:o 1853 m. Maria Charlotta Widmark, f. 1826, † 1874; 2:o 1880 $^{1}/_{6}$ m. *Elisabeth Soltau* från Hamburg, f. 1850 $^{2}/_{1}$ (Lund).

Barn, i 1:a giftet:

1) *Maria*, f. 1856 $^{9}/_{1}$, sopransangerska (Berlin).

i 2:a giftet:

2) *Edvin*, f. 1881 $^{29}/_{8}$, kompositor. Ag. villa i Bjerred i Skane (Leipzig). G. 1907 $^{4}/_{8}$ m. *Thoma Charlotta Brandt* från Leipzig, f. 1888 $^{2}/_{4}$.

Barn:

Ingrid, f. 1908 $^{22}/_{6}$.
Torsten Karl Edmund, f. 1910 $^{12}/_{8}$.

3. *Gustaf Samuel*, f. 1828 $^{12}/_{1}$, f. d. telegrafdirektor, RWO (Stockholm). G. 1859 $^{12}/_{7}$ m. Emma Johanna Hammarström, f. 1830, † 1881.

Barn:

1) *Gottfrid Samuel Nikolaus*, f. 1861 $^{13}/_{7}$, lärare vid Konsthögskolan, artist (landskaps- o. figurmålare), RWO, RBaiS:t MikO 3 kl, LFrKA (Saltsjö-Storängen). G. 1891 $^{15}/_{7}$ m. *Gerda Maria Roosval*, f. 1864 $^{10}/_{2}$, artist (porträtt- o. landskapsmålarinna).

Barn:

John Gustaf Albert, f. 1892 $^{25}/_{8}$.
Knut Evald Baltzar, f. 1898 $^{7}/_{3}$.
Emma Gerd Gullveig, f. 1900 $^{23}/_{4}$.

2) *Anna Gerda Sofia*, f. 1872 $^{8}/_{7}$ (Stockholm).

Kjellberg.

Äldste kände stamfadern Jöns (Jonas) Kielbergh, † 1733, (g. m. Catharina Waldon), som omkr. år 1680 var slottsfven på Leckö, hade sonen Sven Kjellberg, f. 1688, † 1755, kronolänsman, g. m. Christina Ekholm, med hvars två söner Jonas och Abraham, släkten delade sig i två grenar. Den äldre, Jonas, f. 1722, † 1759, kronolänsman, g. m. Elsa Ebba Mellin, hade sönerna Jonas Kjellberg, f. 1752, grosshandlare i Göteborg, kommerseråd (hvilken titel han dock afsade sig), godsägare, riksdagsman och medlem af sekreta utskottet vid 1800 års riksdag i Norrköping, känd som filantrop och stiftare af Kjellbergska flickskolan i Göteborg, † 1832 barnlös, och Sven Roland Kjellberg, f. 1756, † 1800, grosshandlare i Göteborg, som i sitt gifte med Christina Lovisa Lidholm var fader till nedanstående Jonas Anders. Kronolänsmannen Sven Kjellbergs yngre son kronolänsmannen o. hofrättskommissarien Abraham Kjellberg, f. 1725, † 1795, var fader till Aron Kjellberg (se nedan, yngre grenen).

Äldre grenen:

Johan Anders, f. 1788, groshandlare, godsägare, riksdagsman, † 1877. G. 1822 m. Amalia Tranchell, f. 1804, † 1888.

Söner:

1. Jonas Henrik Reinhold, f. 1823, grosshandlare, godsägare, † 1896. G. 1849 m. Harriet Sinclair, f. 1824, † 1902.

Barn:

1) *Jonas Malcolm (John)*, f. 1850 $^{24}/_{4}$, godsägare, ordf. i styrelserna för Lidköping Kållands järnvägsaktb., Lidköpings sockerfabriksaktb., aktb. Tändsticksfabriken Sirius o. Svenska aktb. Gasaccumulator, ledamot af Skaraborgs läns hushållningssällskaps förvaltningsutskott, ledamot af styrelsen för Skaraborgs enskilda bank o. i direktionen för Lidköpings lasarett, R W O. Ag. o. beb. Storeberg i Västergötland (Tädened). G. 1873 $^{3}/_{9}$ m. *Hilma Jacobsson*, f. 1854 $^{9}/_{12}$.

Barn:

(1) *Ingrid Maria*, f. 1876 $^{13}/_{12}$. G. 1897 $^{7}/_{10}$ m. kaptenen vid K. Flottan, R R S:t An O 3 kl., Tun Nich lft 4 kl., L Ö S, *Axel Gustaf von Horn*, f. 1868 $^{30}/_{6}$ (Stockholm).

(2) *Jonas Roland*, f. 1878 $^{6}/_{8}$. Äg. o. beb. Frielsberg i Västergötland (Friel). G. 1903 $^{17}/_{4}$ m. *Hedvig Elisabeth Skjöldebrand*, f. 1881 $^{20}/_{12}$.

Barn:

Harriet, f. 1904 $^{1}/_{6}$.
Jonas Fredrik, f. 1906 $^{28}/_{6}$.
Jonas Sven, f. 1910 $^{27}/_{4}$.

(3) *Jonas Gunnar Edvard*, f. 1880 $^{27}/_{5}$. Äg. Lenabergs kalkbruk i Uppland (Lenaberg, Vattholma). G. 1906 $^{27}/_{11}$ m. *Gerda Wilhelmina Beltrage*, f. 1886 $^{12}/_{10}$.

Barn:

Claes Malcolm Åke Gunnar, f. 1907 $^{29}/_{8}$.
Eira Wilhelmina, f. 1908 $^{19}/_{8}$.
Gunvor Gunnarsdotter, f. 1911 $^{30}/_{5}$.

(4) *Jonas Herbert*, f. 1882 $^{1}/_{3}$. Äg. Eckersholms järnbruk i Smaland (Eckersholm, Bratteborg).

(5) *Ester Hilma*, f. 1884 $^{2}/_{4}$. G. 1906 $^{10}/_{2}$ m. ingenjören *Victor Henry Wallenberg*, f. 1875 $^{12}/_{11}$ (Stockholm).

(6) *Jonas Ragnar*, f. 1889 $^{14}/_{5}$, stud. vid Stockholms högskola.

(7) *Rigmor Marika*, f. 1891 $^{22}/_{11}$.

2) *Eliza Amanda*, f. 1857 $^{21}/_{1}$. G. 1878 $^{27}/_{11}$ m. f. d. provinsialläkaren, R N O, med. lic. *Carl Henrik Björck*, f. 1844 $^{20}/_{3}$ (Falkenberg).

3) *Maria Henrika*, f. 1860 $^{21}/_{5}$. G. 1878 $^{12}/_{9}$ m. grosshandlaren i Göteborg, R N O, R W O, *Arthur Edward Seaton*, f. 1847 $^{24}/_{3}$. Äg. hus i Göteborg o. Aspenäs säteri i Västergötland.

4) *Carl Oscar*, f. 1864 $^{4}/_{5}$, godsägare, R W O. Äg. o. beb. Kersö på Ekerön samt äg. hus i Stockholm. G. 1:o 1892 $^{26}/_{10}$—1910 m. friherrinnan Minni Elvira Leontina Leijonhielm, f. 1873; 2:o 1910 $^{28}/_{6}$ m. *Karin Redlund*, f. 1890 $^{9}/_{2}$.

Barn, i 1:a giftet:
Carl Eric Reinhold, f. 1893 $^{10}/_{8}$.
Dagmar Vera, f. 1894 $^{7}/_{10}$.
Ellen Harriet, f. 1895 $^{8}/_{12}$.
Carl Carlsson, f. 1902 $^{12}/_{10}$.
Eva, f. 1905.

i 2:a giftet:
Britt Elisabeth, f. 1911 $^{16}/_{4}$.

2. Carl Ossian, f. 1825, grosshandlare, riksdagsman, † 1891. G. 1849 m. Ingeborg Arnoldson, f. 1829, † 1885.

Barn:

1) *Ingeborg*, f. 1851 $^{1}/_{9}$. G. 1872 $^{18}/_{5}$ m. disponenten o. ordf. i styrelsen för Jonsereds fabrikers aktb., vice ordf. i styrelsen för Skandinaviska kreditaktb., m. m., K W O 1 kl., R N O, R D D O, L V V S, *William Gibson*, f. 1848 $^{21}/_{7}$ (Jonsered).

2) *Carl August*, f. 1853 $^{10}/_{3}$, grosshandlare, f. d. tysk konsul, ledamot af stadsfullmäktige i Göteborg o. f. d. ledamot af riksdagens första kammare, ordf. i styrelsen för aktb. Göteborgs bank o. Lödöse Lilla Edets järnvägsaktb., ordf. i Handelskammaren o. Handelsföreningens fullmäktige samt vice ordf. i Handels- o. sjöfartsnämnden i nämnda stad, K W O 2 kl., R N O, R Pr R Ö O 4 kl. Beb. eget hus i Göteborg. G. 1875 $^{9}/_{1}$ m. *Elisabeth Wilhelmina (Elza) Gibson*, f. 1853 $^{6}/_{4}$.

Barn:

(1) *Carl Ossian*, f. 1875 $^{30}/_{9}$, grosshandlare i Göteborg.

(2) *Gunhild Ingeborg*, f. 1877 $^{23}/_{1}$. G. 1903 $^{11}/_{5}$ m. kommendörkaptenen af 1:a graden vid K. Flottan, chefen för artilleridepartementet vid flottans station i Stockholm, R S O, Siam O Hv El 3 kl., Tun Nich Ift 3 kl., Turk Osm O 4 kl., L Kr V A, L Ö S, *Carl Christian Engström*, f. 1863 $^{5}/_{12}$.

(3) *William Gibson*, f. 1878 $^{21}/_{7}$. Äg. o. beb. Bryngelsnäs (Alingsås). G. 1904 $^{7}/_{9}$ m. *Elsa J:son Mark*, f. 1884 $^{23}/_{12}$.

Söner:
Sven Roland, f. 1905 $^{3}/_{6}$.
Jonas, f. 1908 $^{16}/_{4}$.

(4) *Valborg*, f. 1880 $^{20}/_{3}$. G. 1910 $^{15}/_{9}$ m. konsuln *Martin Ivar Levisson*, f. 1871 $^{26}/_{5}$ (Göteborg).
(5) *Margaret Eliza*, f. 1881 $^{26}/_{8}$.
(6) *Jonas Anders*, f. 1892 $^{19}/_{9}$.

3) *Hildegard*, f. 1854 $^{9}/_{9}$. G. 1874 $^{29}/_{8}$ m. grosshandlaren, K W O 2 kl., R N O, Off Belg Leop O, *Harald Ferdinand Emanuel Sternhagen*, f. 1846 $^{1}/_{5}$ (Göteborg).

4) *Ernst Anders*, f. 1856 $^{19}/_{5}$, brukspatron, kassaförvaltare i styrelsen för S:t Johanneskyrkan i Göteborg. G. 1881 $^{14}/_{7}$ m. *Matilda Amalia Tranchell*, f. 1856 $^{16}/_{9}$.

Fosterdotter:

Signe, f. 1885 ^{26}/$_{3}$. G. 1910 $^{5}/_{1}$ m. verkst. direktören i Sveriges allm. sjöförsäkringsaktb. *Axel Rinman*, f. 1875 $^{31}/_{10}$.

5) *Jonas Henrik Reinhold C:son*, f. 1858 $^{6}/_{1}$, verkst. direktor i Skandinaviska kreditaktb., ledamot af järnvägsrådet, ordf. i styrelsen för Mora—Vänerns järnvägsaktb., vice ordf. i styrelserna för Trafikaktb. Grängesberg—Oxelösund, Luossavaara Kiirunavaara aktb. o. aktb. Bofors—Gullspång, K N O 1 kl., K W O 2 kl. (Stockholm). G. 1900 $^{20}/_{3}$ m. *Anna Maria Almqvist*, f. 1875 $^{27}/_{3}$.

Söner:

Carl Jonas, f. 1901 $^{10}/_{3}$.
Knut Jonas, f. 1907 $^{12}/_{6}$.

6) *Amalia Fredrika (Malin)*, f. 1859 $^{18}/_{11}$. G. 1881 $^{10}/_{11}$ m. godsägaren *Magnus Wilfrid Ullman*, f. 1854 $^{21}/_{5}$. Äg. o. beb. Saltkallan (Munkedal).

7) *Gertrud Elisabeth*, f. 1861 $^{15}/_{10}$. G. 1881 $^{10}/_{9}$ m. grosshandlaren o. konsuln, Turk Medi O 3 kl., *Bengt Adolf Wilhelm Bratt*, f. 1849 $^{10}/_{6}$. Äg. Gullringbo i Västergötland (Göteborg).

8) *Sigrid Alexandra*, f. 1864 $^{10}/_{10}$. G. 1885 $^{10}/_{11}$ m. öfversten i III. arméfördelningens reserv, kassadirektören i Skandinaviska kreditaktb:s kontor i Göteborg, vice ordf. i styrelserna för Göteborgs gas- o. elektricitetsverk o. aktb. Göteborgssystemet, ledamoten af stadsfullmäktige i nämnda stad, R S O, R W O, *Nils Gustaf Thure Åhlund*, f. 1852 $^{31}/_{3}$. Äg. villa i Särö (Göteborg).

9) *Knut Erik Ossian*, f. 1867 $^{9}/_{4}$, med. d:r, professor i anatomi vid Konsthögskolan, föreståndare för Stockholms arbetareinstitut, ordf. i Folkbildningsförbundet, ledamot af Stockholms stads folkskoleöfverstyrelse, redaktör o. utgifvare af Allm. svenska läkaretidningen (Stockholm). G. 1892 $^{29}/_{8}$ m. *Helga Henrietta Charlotta von Bahr*, f. 1870 $^{28}/_{4}$.

Barn:

Ebba Ingeborg Knutsdotter, f. 1894 $^{18}/_{3}$.
Knut Gunnar Knutsson, f. 1896 $^{1}/_{2}$.
Georg Otto Knutsson, f. 1899 $^{9}/_{1}$.
Ernst Adolf Knutsson, f. 1900 $^{17}/_{10}$.
Bertil Knutsson, f. 1902 $^{15}/_{2}$.

10) *Harriet Wilhelmina*, f. 1869 $^{11}/_{6}$. G. 1889 $^{14}/_{2}$ m. majoren o. bataljonschefen vid Första lifgrenadierreg:tet, RSO, *Carl Garibaldi De Maré*, f. 1861 $^{3}/_{5}$. Äg. o. beb. Marieholm i Småland (Storsjö).

Yngre grenen:

Aron, f. 1769, grosshandlare, † 1826. G. 1812 m. Catharina Sophia Ström, i dess 2:a gifte, f. 1779, † 1847.

Son:

Viktor Abraham, f. 1814, grosshandlare, † 1875. G. 1844 m. Augusta Wilhelmina Paulin, f. 1821, † 1884.

Barn:

1. *Anna Sofia Wilhelmina (Mina)*, f. 1845 $^{23}/_{1}$ (Stockholm).
2. Johan Edvard, f. 1847 $^{1}/_{9}$, grosshandlare, † 1895. G. 1872 $^{14}/_{5}$ m. *Alma Victoria Charlotta Hasselblad*, f. 1845 $^{10}/_{7}$ (Stockholm).

Barn:

1) *Agnes*, f. 1874 $^{23}/_{9}$. G. 1899 $^{6}/_{7}$ m. praktiserande läkaren i Stockholm, med. lic. *Tor Nikolaus Lamberg*, f. 1853 $^{23}/_{10}$.
2) *Victor*, f. 1876 $^{20}/_{7}$, anställd i firman F. W. Hasselblad & Co. i Göteborg. G. 1901 $^{26}/_{10}$ m. *Augusta Matilda Andersson*, f. 1880 $^{20}/_{10}$.

Barn:

John, f. 1903 $^{17}/_{1}$.
Erik, f. 1904 $^{30}/_{11}$.
Edvard Victor, f. 1906 $^{29}/_{9}$.
Ebba Alma Augusta, f. 1907 $^{16}/_{12}$.

3) *John Fredrik*, f. 1878 $^{10}/_{4}$. Äg. o. beb. Sjövik i Östergötland (Borensberg).

4) *Edvard*, f. 1882 $^{15}/_{8}$, jur. utr. kand. (Stockholm). G. 1909 $^{12}/_{7}$ m. *Tyra Augusta Matilda Nilsson*, f. 1883 $^{14}/_{3}$.

3. *Julia Augusta*, f. 1849 $^{28}/_{2}$. G. 1855 $^{15}/_{6}$ m. ledamoten af Tyska riksdagen *Carl Henrik Georg von Vollmar*, f. 1850 $^{7}/_{3}$.

4. *Hilda*, f. 1850 $^{5}/_{1}$. G. 1871 $^{31}/_{5}$ m. handlanden, R W O, *Fritz Oskar Hasselblad*, f. 1844 $^{14}/_{6}$. Äg. Skogstorp vid Lyckorna i Bohuslän (Stockholm).

5. *Victor Carl Aron Pontus*, f. 1852 $^{17}/_{5}$, ingenjör, slussinspektor o. kassör vid Göta kanalbolag, styrelseledamot i Motala sparbank. G. 1:o 1886 m. Elin Cecilia Lovisa Ström, f. 1863, † 1887; 2:o 1895 $^{23}/_{6}$ m. *Elin Kristina Angström*, f. 1864 $^{27}/_{6}$.

Barn, i 1:a giftet:

Hans Victor, f. 1887 $^{1}/_{9}$, jur. fil. kand., stud. vid Uppsala universitet.

i 2:a giftet:

Harriet Signe, f. 1897 $^{11}/_{9}$.
Dagmar Karin Augusta, f. 1901 $^{12}/_{9}$.
Elin, f. 1903 $^{10}/_{4}$.

6. *Georgina Maria (Gina)*, f. 1855 $^{1}/_{7}$. G. 1885 $^{5}/_{1}$ m. lektorn i modersmålet o. latinska språket vid Högre latinläroverket a Norrmalm i Stockholm, R N O, fil. d:r *Carl Hugo Brynolf Bergstedt*, f. 1855 $^{10}/_{8}$.

Koch.

Släkten, som tros härstamma från Liftland, var redan i medlet af 1600-talet bosatt i Bohuslän. Handlanden i Kungälf Christian Koch var fader till kontraktsprosten och kyrkoherden i Tjörns pastorat i Bohuslän Michaël Koch, f. 1661, † 1733, g. m. Ingeborg Holst, f. 1670, † 1747, hvars äldste son, brukspatronen, assessor Jöns Koch, f. 1691, † 1770, i sitt 1712 ingångna gifte med Margareta Simzon, f. 1688, † 1768, hade sonen Michael, f. 1715, † 1789. Denne Michael Koch, handlande och borgmästare i Uddevalla med kommerserådstitel, var en framstående riksdagsman under den s. k.

Frihetstiden; i sitt andra gifte med Christina Brun, f. 1726, † 1799, blef han fader till nedanstående Simzon Koch. Kontraktsprosten Michael Kochs yngre son, brukspatronen Nils Koch, f. 1707, † 1762, blef farfader till majoren Nils Koch, f. 1768, † 1848, adlad 1815 med namnet von Koch.

Simzon, f. 1757, brukspatron, † 1822. G. 1787 m. Catharina Cecilia Hegardt, f. 1770, † 1819.

Söner:

1. Michael, f. 1792, major, † 1869. G. 1:o 1827 m. Johanna Amalia Fröding, f. 1801, † 1830; 2:o 1833 m. Emma Wilhelmina Iggeström, f. 1809, † 1891.

Barn, i 1:a giftet:

1) Carl Simzon, f. 1829, godsägare, † 1886. G. 1858 $^{11}/_{9}$ m. *Martina Elisabeth Fröding*, f. 1836 $^{16}/_{6}$ (Göteborg).

Barn:

(1) *Cecilia*, f. 1859 $^{20}/_{8}$ (Göteborg).
(2) *Augusta*, f. 1862 $^{16}/_{5}$, anst. vid Sveriges allm. sjöförsäkringsaktb. (Göteborg).
(3) *Nils*, f. 1872 $^{31}/_{8}$, stadskamrerare o. stadskassör i Uddevalla. G. 1902 $^{7}/_{10}$ m. *Sigrid Elisabeth Sofia Unger*, f. 1875 $^{23}/_{5}$.

Döttrar:

Gunnel Hilda Martina, f. 1903 $^{18}/_{11}$.
Greta Cecilia, f. 1905 $^{29}/_{12}$.

(4) *Elisabeth (Elsa)*, f. 1872 $^{31}/_{8}$, lärarinna vid Majornas elementarläroverk för flickor (Göteborg).
(5) *Carl Olof*, f. 1877 $^{25}/_{11}$, fil. d:r, lektor i tyska o. engelska språken vid högre allm. läroverket i Jönköping.

2) Michael, f. 1830, godsägare, † 1902. G. 1860 $^{5}/_{9}$ m. *Adelaide Helena Lindman*, f. 1839 $^{13}/_{11}$ (Göteborg).

Barn:

(1) *Hélène Emma Amalia*, f. 1863 $^{20}/_{5}$ (Göteborg).
(2) *Adelaide Clara Maria (Signe)*, f. 1865 $^{4}/_{8}$. G. 1888 $^{11}/_{10}$ m. kassören vid Skandinaviska kreditaktb:s afdelningskontor i Göteborg *John Erik Brusewitz*, f. 1852 $^{31}/_{1}$.

(3) *Dagmar Gertrud Madeleine*, f. 1866 $^{16}/_{12}$ (Göteborg).

(4) *Carl Arvid Henning*, f. 1874 $^{7}/_{8}$, anställd vid Kampenhofs aktb., brandchef i Uddevalla. G. 1899 $^{6}/_{9}$ m. *Méry Alexandra Almberg*, f. 1874 $^{14}/_{10}$.

Barn:

Marianne Alexandra, f. 1900 $^{10}/_{10}$.
Enar Michaël, f. 1904 $^{29}/_{1}$.
Gösta Henning Michaël, f. 1906 $^{18}/_{7}$.
Sven Michaël, f. 1910 $^{27}/_{1}$.

(5) *Annie Agathe Marianne*, f. 1876 $^{12}/_{12}$ (Göteborg).

(6) *Bror Bertel Louis*, f. 1879 $^{19}/_{4}$, köpman (Göteborg). G. 1909 $^{2}/_{10}$ m. *Edla Karin Louise Mark*, f. 1885 $^{8}/_{9}$.

(7) *Stellan Åke Gerhard*, f. 1881 $^{8}/_{9}$, ingenjör (Södertelje).

(8) *Ernst Arthur Harry*, f. 1883 $^{20}/_{12}$, löjtnant vid K. Flottan (Karlskrona).

i 2:a giftet:

3) *Clara Christina Charlotta*, f. 1835 $^{25}/_{11}$. G. 1853 $^{26}/_{8}$ m. ärkebiskopen, teol. d:r Anton Niklas Sundberg, f. 1818, † 1900. Beb. eget hus i Uppsala.

4) *Arthur Maximilian*, f. 1836 $^{20}/_{11}$, bruksägare, KWO 2 kl., RNO. Äg. Nygards säteri i Västergötland o. Torps bruk i Bohuslän samt beb. eget hus i Uddevalla. G. 1864 $^{19}/_{10}$ m. *Pauline Mathilda Taavon*, f. 1841 $^{3}/_{11}$.

Barn:

(1) *Richard*, f. 1865 $^{27}/_{7}$, agronom, förvaltare vid Nygård i Västergötland (Rännum).

(2) *Axel Michaël*, f. 1867 $^{21}/_{3}$, kapten o. kompanichef vid Västgöta reg:te, RSO (Uddevalla).

(3) *Ivar Arthur*, f. 1869 $^{11}/_{11}$, jur. kand., hofrättsråd i Göta hofrätt, t. f. revisionssekreterare (Stockholm). G. 1902 $^{8}/_{4}$ m. *Agnes Amalia Lundström*, f. 1876 $^{12}/_{8}$.

Barn:

Michaël, f. 1903 $^{12}/_{11}$.
Elsa-Britta, f. 1905 $^{28}/_{5}$.

(4) *Gerda Emma Pauline*, f. 1871 $^{6}/_{6}$. G. 1899 $^{12}/_{12}$ m. öfversten i armén, öfverstelöjtnanten i Jönköpings reg:te, chefen för krigsskolan, f. d. generalstabsofficeren, R S O, R R S:t St O 2 kl., R Pr R Ö O 2 kl., friherre *Curt Wilhelm Rappe*, f. 1863 $^{10}/_{10}$ (Karlberg).

(5) *Signe*, f. 1874 $^{2}/_{3}$ (Uddevalla).

(6) *Robert Harald Michaël*, f. 1878 $^{25}/_{11}$, disponent vid Torp. Äg. del i hus i Stockholm (Torp, Munkedal). G. 1909 $^{26}/_{2}$ m. *Anna Elisabet Emilia Claëson*, f. 1878 $^{10}/_{5}$.

Dotter:

Fanny Ida Marianne, f. 1909 $^{13}/_{12}$.

(7) *Aina Isabella*, f. 1880 $^{11}/_{11}$. G. 1908 $^{15}/_{7}$ m. kaptenen i K. Flottans reserv, biträdande disponenten vid Jonsereds fabrikers aktb., Turk Medj O 2 kl., *William Gibson*, f. 1873 $^{9}/_{7}$ (Jonsered).

5) *Bertha Isabella*, f. 1845 $^{5}/_{3}$. G. 2:o 1870 $^{22}/_{11}$ m. generalmajoren Klas Hjalmar Kreüger, i hans 2:a gifte, f. 1826, † 1891. Beb. eget hus i Växiö.

2. Johannes, f. 1797, hofrättsassessor, † 1884. G. 1828 m. Carolina Fröding, f. 1807, † 1848.

Söner:

1) Simzon, f. 1837, häradshöfding, † 1889. G. 1870 m. Hulda Maria Agrell, f. 1846, † 1891.

Barn:

(1) *Carl Erik*, f. 1878 $^{22}/_{6}$, tjänsteman i Städernas allm. brandstodsbolag (Stockholm). G. 1907 $^{5}/_{2}$ m. *Ebba Cecilia Elisabeth Björkman*, f. 1870 $^{22}/_{11}$.

Son:

Per Michaël, f. 1907 $^{11}/_{11}$.

(2) *Sven Viktor*, f. 1880 $^{31}/_{12}$, ingenjör vid Ebbes bruk (Huskvarna). G. 1903 $^{7}/_{9}$ m. *Blenda Rosalia Säfström*, f. 1881 $^{25}/_{8}$.

Barn:

Blenda Maria, f. 1904 $^{6}/_{6}$.
Jöns Simzon, f. 1905 $^{7}/_{9}$.
Sven Erik Gunnar, f. 1907 $^{14}/_{11}$.

(3) *Folke Carl Theodor*, f. 1882 $^{28}/_{3}$, journalist, medarbetare i Svenska telegrambyråns redaktion (Stockholm).

(4) *Valborg Maria (Valli)*, f. 1885 1/5. G. 1906 7/6 m. engelska vice konsuln, direktören *Charles David Thorburn*, f. 1873 15/5. Beb. egen villa i Uddevalla.

2) Joan Volrat, f. 1842, major, † 1898. G. 1870 20/1 m. *Laura Clara Rosina Carlson*, f. 1845 23/10 (Falköping).

Son:

(1) *Sigurd Ingemund*, f. 1871 23/2, borgmästare i Falköping, ledamot af styrelsen för Falköpings sparbank och för Skaraborgs ensk. banks afdelningskontor därst. G. 1901 20/4 m. *Olga Tullie Maria Helander*, f. 1878 5/2.

Söner:

Per Volrat Mikael, f. 1902 9/2.
Carl Axel Bertil, f. 1905 16/6.
Sven Ragnar Sigurd, f. 1908 16/10.

3) *Erik Mauritz*, f. 1848 17/5, sekreterare o. skattmästare hos Göteborgs o. Bohus läns Hushållningssällskap, RWO (Göteborg). G. 1907 17/5 m *Hanna Kristina (Stina) Lindén*, f. 1873 10/1.

Dotter:

Anna Lisa, f. 1908 20/6.

Kock

(från Finland).

Öfverkrigskommissarien i Finland under 1808–09 års krig Abraham Kock, f. 1771, † 1819, som efter krigets slut öfver flyttade med sin familj till Sverige, var g. m. Fredrika Hedman, f. 1776, † 1821. Hans son statskommissarien Abraham Victor Kock, f. 1807, † 1864, var i sitt 1839 ingångna gifte med Abrahamina Engel Oldenburg, f. 1817, † 1903, fader till

Victor Hjalmar, f. 1844 2/7, f. d. major i armén, f. d. stationsinspektor vid Stockholms centralstation, RSO, RWO, RDDO, GM, (Stockholm). G. 1873 7/12 m. *Tomina Augusta Wilkens*, f. 1851 19/6.

Barn:

1. *Cecilia Augusta*, f. 1874 27/9.

2. *August Victor*, f. 1876 $^{3}/_{4}$, ryttmästare o. skvadronschef vid Smålands husarreg:te, Belg M K 2 kl. (Eksjö). G. 1903 $^{20}/_{10}$ m. *Kerstin Jenny Wanner*, f. 1883 $^{24}/_{4}$.

Dotter:

Kerstin Ingeborg Augusta, f. 1907 $^{2}/_{3}$.

3. *Allan Hjalmar*, f. 1878 $^{25}/_{3}$, kapten vid Vaxholms kustartillerireg:te, R R S:t St O 3 kl. (Vaxholm). G. 1906 $^{15}/_{2}$ m. *Rosa Johanna Antoinette Forss*, f. 1881 $^{17}/_{10}$.

Barn:

Syster Gunvor Allansdotter, f. 1907 $^{20}/_{2}$.
August Victor Allansson, f. 1910 $^{25}/_{2}$.

Kolmodin

(Södermanlands o. Västgötagrenarna).

Gammal, vidt utgrenad och sedan slutet af 1500 talet känd svensk släkt från Koldemo by i Arbra socken i Hälsingland. Attefadern Erik Jonsson, som lefde i slutet af 1500 talet och bodde i nämnda by, var länsman eller häradsfogde. Hans söner Erik och Michael antogo namnet Kolmodinus efter födelseorten och blefvo stamfäder för hvar sin släktgren. Erik för den äldre eller Södermanlandsgrenen, Michael för den yngre eller Upplands Gottlandsgrenen. Erik Kolmodinus, † 1649 såsom prost och kyrkoherde i Torshälla, var farfader till kyrkoherden i Kristinehamn Abraham Kolmodin, f. 1681, † 1737, g. 1720 m. Anna Christina Hernberg, † 1743; dessa makar voro föräldrar till nedanstående Niklas Kolmodin. Michaël Kolmodin, f. 1597, † 1677, var liksom äldste sonen Michael, f. 1640, † 1685, prost i Simtuna i Uppland; den äldre Michaëls andre son Israel, f. 1643, † 1709, blef superintendent på Gottland. Michaël Kolmodin den yngres söner flyttade med farbrodern till Gottland och blefvo stamfäder för Gottlandsgrenen, för hvilken nyligen redogjorts i arbetet "Gottländsk Släktbok". En tredje son till Michaël Kolmodin d. ä. var kyrkoherden i Nysätra o. Österunda i Uppland, kontraktsprosten Johannes Kolmodin, f. 1648, † 1724; hans släktgren är på mannssidan utdöd, men fortlefver genom sondottern Helena Elisabeth Kolmodin, f. 1740, † 1768, g. 1762 m. kyrkoherden i Saleby i Västergötland Christopher Dahl, f. 1717, † 1771. Dessa makars son Olof Dahl, f. 1766, † 1838, upptog morfaderns namn Kolmodin, blef Skytteansk professor i Uppsala och i sitt 1803 ingångna gifte med Ulrika Eleonora Rehnberg, f. 1769, † 1815, fader till nedanstående Carl Olof Kolmodin (Dahlska släktgrenen).

Södermanlandsgrenen:

Niklas, f. 1735, bruksinspektor, handlande, † 1772. G. 1767 m. Anna Christina Kihlqvist, f. 1732, † 1807.

Söner:

1. Carl Abraham, f. 1768, bankokamrerare, † 1810. G. 1793 m. Helena Frychius, f. 1770, † 1851.

Son:

1) Carl Niklas, f. 1799, bankokommissarie, † 1863. G. 1:o 1829 m. Wilhelmina Rundberg, f. 1811, † 1841; 2:o 1842 m. Fredrika Magdalena Hallström, f. 1809, † 1895.

Barn, i 1:a giftet:

(1) *Edvard Niklas Wilhelm*, f. 1836 $^{5}/_{6}$, f. d. kanslirad, RNO (Stockholm). G. 1870 $^{4}/_{12}$ m. Jenny Carlstedt, f. 1843, † 1876.

Barn:

a) *Maria Cornelia (Mia)*, f. 1871 $^{2}/_{11}$ (Göteborg).

b) *Carl Torsten*, f. 1873 $^{8}/_{6}$, civilingenjör (Stockholm). G. 1905 $^{26}/_{8}$ m. *Anna Jenny Mathilda Cederborg*, f. 1881 $^{20}/_{6}$.

Döttrar:

Ragna Gertrud Margareta, f. 1907 $^{22}/_{3}$.
Jenny Inga-Lisa, f. 1911 $^{7}/_{9}$.

c) *Jenny Fredrika Wilhelmina*, f. 1876 $^{21}/_{4}$ (Göteborg).

i 2:a giftet:

(2) *Carl Fredrik*, f. 1843 $^{31}/_{8}$, f. d. bankosekreterare, RNO (Stockholm).

(3) *Henning Agathon*, f. 1844 $^{24}/_{12}$, f. d. byrâchef i generalpoststyrelsen, KWO 2 kl., RNO, KDDO 2 gr., RPrRÖO 3 kl., RPrKrO 2 kl. (Skogs Ekeby, Tungelsta). G. 1874 $^{1}/_{11}$ m. *Augusta Amalia Lundberg*, f. 1850 $^{3}/_{5}$.

Barn:

Siri Emma Fredrika, f. 1875 $^{9}/_{8}$. G. 1900 $^{1}/_{12}$ m. hofintendenten, O II Gbmt, RWO, RR S:t StO 2 kl., RBadZLöwO 1 kl., RPrKrO 3 kl., RDDO, Off Fr D'Acad, *Oscar Emil Swensson*, f. 1866 $^{23}/_{10}$ (Stockholm).

Carl Ragnar, f. 1881 $^{20}/_{7}$, jur. utr. kand., t. f. länsnotarie i Jämtlands län (Östersund).

(4) *Gerda Ingeborg Magdalena*, f. 1848 $^{4}/_{6}$. G. 1878 $^{28}/_{11}$ m. kammarskrifvaren i tullverket Albert Fredrik Hallström, f. 1848, † 1890 (Stockholm).

2. Niklas, f. 1773, bankokommissarie, † 1847. G. 2:o 1819 m. Maria Magdalena Linderberg, f. 1769, † 1848.

Son:

Abraham, f. 1804, bankokamrerare, † 1887. G. 1844 m. Sofia Wilhelmina Björkblad, f. 1814, † 1884.

Son:

Nils Abraham Wilhelm, f. 1847 $^{15}/_{6}$. Äg. boktryckeri under firma P. A. Nymans efterträdare o. hus i Stockholm. G. 1887 $^{15}/_{10}$ m. *Hilda Charlotta Carolina Ingnell*, f. 1848 $^{21}/_{8}$.

Dahlska (Västgöta-) grenen:

Carl Olof, f. 1804, tullförvaltare, † 1880. G. 1847 m. Matilda Eleonora von Langenberg, f. 1812, †.

Barn:

1. *Hilda Eleonora Olivia*, f. 1848 $^{29}/_{7}$. G. 1868 $^{29}/_{7}$ m. kaptenen Otto Alfred Kistner, f. 1836, † 1901 (Stockholm).

2. *Carl Olof Bernhard (Carl Bernhard)*, f. 1850 $^{16}/_{9}$, tullbevakningskontrollör. Äg. del i hus i Stockholm. G. 1884 $^{5}/_{11}$ m. *Zelma Agnes Fredrika Knoch*, f. 1861 $^{3}/_{4}$.

Barn:

Olof Torsten, f. 1885 $^{22}/_{11}$, fil. kand.
Astrid Ida Mathilda, f. 1890 $^{1}/_{5}$, anställd i Stockholms stads Sparbank (Stockholm).
Carl Olof Gylfe, f. 1893 $^{14}/_{2}$.

3. Johan Arvid, f. 1852, kapten, † 1902. G. 1878 $^{22}/_{11}$ m. *Hildur Maria Wennberg*, f. 1857 $^{21}/_{12}$ (Visby).

Barn:

Ellen Signe Eleonora, f. 1880 $^{3}/_{1}$. G. 1909 $^{29}/_{5}$ m. löjtnanten o. 1:e regementsadjutanten vid Gottlands infanterireg:te *Lukas A:son Runeborg*, f. 1874 $^{3}/_{21}$. Äg. o. beb. villalägenheten John Hill vid Visby.

Carl Gunnar von Langenberg, f. 1882 $^{10}/_{9}$, tjänsteman i Städernas allm. brandstodsbolag (Stockholm).

Emma Mathilda, f. 1886 $^{21}/_{8}$. G. 1907 $^{28}/_{9}$ m. löjtnanten o. regementsadjutanten vid Gottlands artillerikår *Olof Tryggve Akerlund*, f. 1883 $^{15}/_{3}$ (Visby).

Kolthoff.

Släkten härstammar från Västphalen, hvarest äldste kände stamfadern Herman Kolthoff ägde och bebodde godset Kulten hof 1580—1610. Hans son Henrik, † 1661, inflyttade 1632 till Sverige, blef handlande och slutligen borgmästare i Karlstad samt anlade Edsvalla, Ransäters, Brattfors, Lindfors m. fl. järnbruk i Värmland. Af hans talrika ättlingar hafva de flesta varit bosatta i nämnda landskap. En hans sonsons son brukspatronen Johan Kolthoff, f. 1722, † 1780, hade i sitt 1745 ingångna gifte med Agneta Hedengren, f. 1724, † 1775, bland tio barn nedanstående sonen Sven. Andra grenar af släkten lefva i Sverige och Amerika.

Sven, f. 1748, brukspatron, † 1810. G. 1772 m. Carolina Granfelt från Dal, f. 1755, † 1805.

Söner:

1. Johan, f. 1774, major, † 1853. G. m. Hedda Styffe, † 1821.

Son:

Lars Johan, f. 1821, brukspatron, † 1890. G. 1854 m. Christina Ferner, f. 1822, † 1907.

Barn:

1) *Ivar*, f. 1855 $^{15}/_{10}$, disponent för Hammarby Yxe aktb. (Hammarby bruk, Nora). G. 1889 $^{28}/_{2}$ (m. Gertrud Dahlberg, f. 1867 $^{15}/_{5}$.)

Barn:

Elsa, f. 1890 $^{22}/_{2}$.
Stina Maria, f. 1891 $^{17}/_{8}$.
Erik, f. 1894 $^{24}/_{1}$.
Gertrud Augusta, f. 1900 $^{15}/_{5}$.
Anna Greta, f. 1902 $^{16}/_{5}$.

2) *Johanna Maria (Majken)*, f. 1857 $^{25}/_{6}$ (Karlstad).

3) *Elin Elisabeth*, f. 1859 $^{28}/_{1}$. G. 1900 $^{15}/_{2}$ m. förvaltaren vid Hammarby bruk i Västmanland, styrelseledamoten i Hammarby- Yxe aktb., *Johan Viktor Strömberg*, f. 1863 $^{24}/_{6}$ (Nora).

Son:

Lars Tore Viktor, f. 1901 $^{20}/_{1}$.

4) *Ida Kristina*, f. 1861 $^{16}/_{11}$. G. 1894 $^{2}/_{10}$ m. kaptenen i Värmlands reg:tes reserv, verkst. direktören för aktb. Surte-Liljedal *Per Ragnar Söderhielm*, f. 1867 $^{22}/_{8}$ (Surte).

2. Lars Gustaf, f. 1775, † 1857. G. m. Eleonora Charlotta Falk, f. 1784, † 1852.

Son:

Johan Henrik, f. 1811, kommissionslandtmätare, † 1883. G. 1836 m. Sara Gustava Friberger, f. 1813, † 1875.

Barn:

1) Johan August, f. 1839, skogsförvaltare, † 1909. G. 1861 m. Livia Ulrika Lovisa Lind af Hageby, f. 1830, † 1895.

Dotter:

Livia Augusta Maria, f. 1862. G. 1888 m. trädgardsmästaren *Johan Lindgren* (Eda glasbruk, Charlottenberg).

2) *Helena Charlotta Johanna (Hanna)*, f. 1841 $^{11}/_{10}$. G. 1866 $^{4}/_{9}$ m. rektorn, fil. d:r Johan Gustaf Hamnqvist, f. 1830, † 1883 (Falun).

3) *Gustaf Isak*, f. 1845 $^{14}/_{12}$, fil. hedersd:r, konservator vid Uppsala universitet, inspektor för Uppsala stads biologiska museum, ordf. i styrelsen för aktb. Biologiska museet i Stockholm o. Uppsala läns jaktvårdsförening, R W O, R Pr Kr O 3 kl., Sv. iagaref. belöningsmedalj. G. 1870 $^{4}/_{10}$ m. *Charlotte Louise Lind af Hageby*, f. 1833 $^{10}/_{1}$.

Barn:

(1) *Kjell Gustaf Adolf Henrik*, f. 1871 $^{29}/_{8}$, verkst. direktör i aktb. Kolthoffs naturaliemagasin i Uppsala. G. 1905 $^{24}/_{10}$ m. *Elna Morell*, f. 1880 $^{26}/_{7}$.

(2) *Helga Gustafva Ulla Mathilda (Etc)*, f. 1872 $^{12}/_{11}$. G. 1908 $^{10}/_{12}$ m. e. o. hofrättsnotarien, jur. utr. kand. *Sigurd Ribbing*, f. 1879 $^{18}/_{12}$ (Uppsala).

(3) *Ruth Charlotte*, f. 1875 $^{27}/_{6}$.
(4) *Ester Charlotte*, f. 1875 $^{27}/_{6}$.
(5) *Helge Gustaf Ludvig*, f. 1878 $^{7}/_{8}$, löjtnant vid Smålands artillerireg:te (Jönköping). G. 1907 $^{4}/_{11}$ m. *Ester Elisabeth Ritter*, f. 1877 $^{12}/_{5}$.

Döttrar:

Ulla Hulda f. 1908 $^{16}/_{8}$.
Evy Charlotta, f. 1908 $^{16}/_{8}$.
Märtha Alma, f. 1910 $^{8}/_{11}$.

4) *Karolina Henrika Amanda*, f. 1848 $^{27}/_{5}$. G. 1876 $^{15}/_{10}$ m. statsrådsarén, civilingenjören Bernhard August Beskow, f. 1837, † 1910 (Göteborg).
5) *Regina Gustafva*, f. 1855 $^{14}/_{5}$. G. 1875 m. kaptenen Carl Gustaf Wising, f. 1839, † 1888 (Annebo, Lidingö).
6) *Alma Gunilda*, f. 1856 $^{17}/_{6}$, teckningslärarinna (Göteborg).

Kræpelien.

Tysk släkt, som med nedanstående Johan David Kræpelien öfverflyttade från Stralsund till Stockholm 1801.

Johan David, f. 1768, fanjunkare, † 1825. G. 1791 m. Maria Elisabeth Hansen, f. 1762, † 1848.

Söner:

1. Gottfrid Christopher, f. 1792, löjtnant, slottsfogde på Stockholms slott, † 1856. G. m. Gustava Wilhelmina Sjögren, f. 1801, † 1873.

Barn:

1) Carl Wilhelm Gottfrid Christopher, f. 1823, handlande o. vice konsul, † 1882. G. 1850 m. Maria Charlotta Estlander, f. 1828, † 1889.

Barn:

(1) *Sigrid Maria*, f. 1853 $^{11}/_{4}$. G. 1878 $^{13}/_{7}$ m. f. d. finska senatorn o. bankofullmäktigen, RR S:t St O 2 kl. o. S:t An O 3 kl., *Gustaf Otto Selim Stjernvall*, f. 1845 $^{30}/_{10}$ (Hälsingfors).

(2) Carl Lennart, f. 1855, postexpeditör, riksdagsnotarie, † 1901. G. 1882 $^{6}/_{5}$ m. *Carolina Lovisa Fischer*, f. 1860 $^{13}/_{1}$ (Stockholm).

Barn:

Alfhild Maria, f. 1884 $^{22}/_{5}$, lärarinna vid Detthowska skolan i Stockholm.
Ida Margareta (Greta), f. 1894 $^{18}/_{8}$.
Hans Lennart, f. 1895 $^{26}/_{12}$.
Bertil Lennart, f. 1897 $^{24}/_{8}$.

(3) Carl Casimir, f. 1856, sjökapten, † 1909. G. 1888 $^{22}/_{4}$ m. *Fanny Wendelin*, f. 1863 $^{23}/_{3}$.

(4) *Ellen Maria*, f. 1862 $^{22}/_{3}$. G. 1889 $^{1}/_{7}$ m. landssekreteraren, lagmannen Gottlieb Leopold, f. 1854, † 1896 (Helsingfors).

(5) *Olga Maria*, f. 1863 $^{17}/_{7}$. G. 1890 $^{25}/_{5}$ m. häradshöfdingen i Pikkis domsaga i Finland, RRS:t StO 3 kl., *Johannes Leopold*, f. 1852 $^{6}/_{8}$.

2) Oscar Fredrik, f. 1831, stationsinspektor, † 1899. G. 1868 $^{20}/_{10}$ m. *Selma Mathilda Leufwenmark*, f. 1849 $^{26}/_{7}$ (Stockholm).

Barn:

(1) *Ernst Ludvig*, f. 1869 $^{2}/_{10}$, jur. kand., t. f. stadsnotarie i Stockholm. Beb. egen villa i Lidingö Villastad. G. 1902 $^{10}/_{6}$ m. *Agnes Hildegard Christierson*, f. 1872 $^{16}/_{6}$.

Barn:

Märta Katarina, f. 1903 $^{24}/_{3}$.
Hans Yngve, f. 1905 $^{10}/_{3}$.
Ernst Oskar, f. 1906 $^{27}/_{10}$.

(2) *Ellen Wilhelmina Mathilda*, f. 1871 $^{5}/_{7}$. G. 1900 $^{4}/_{6}$ m. telegrafkommissarien *Julius Teodor Almgren*, f. 1868 $^{15}/_{9}$ (Koppparberg).

(3) *Oskar Elis*, f. 1874 $^{7}/_{2}$, grosshandlare (Stockholm). G. 1902 $^{7}/_{6}$ m. *Elsa Maria Törnqvist*, f. 1879 $^{26}/_{8}$.

Söner:

Nils Oskar, f. 1906 $^{13}/_{6}$.
Ulf Ejnar, f. 1908 $^{14}/_{2}$.

(4) *Selma Katarina*, f. 1883 $^{21}/_{10}$, telegrafist, (Stockholm).

3) *Emma Elisabeth*, f. 1836 $^{30}/_{4}$ (Stockholm).

2. Carl Gottfrid, f. 1793, underlöjtnant, † 1879. G. 1818 m. Anna Charlotta Hammarlund, f. 1798, † 1845.

Söner:

1) Carl Johan Ludvig, f. 1826, fanjunkare, † 1865. G. 1858 $^{12}/_{10}$ m. *Sofia Helena Malmberg*, f. 1831 $^{7}/_{2}$ (Bofors).

Barn:

Anna Sofia, f. 1860 $^{4}/_{3}$. G. 1884 $^{20}/_{2}$ m. folkskolläraren *Fredrik Ekman*, f. 1859 $^{26}/_{3}$.

Johan Gottfrid, f. 1861, landtbrukare i Nordamerika, † 1897. G. 1886 $^{8}/_{5}$ m. *Mathilda Johansson*, f. 1864 $^{21}/_{5}$.

Maria Katarina, f. 1863 $^{18}/_{6}$ (Bofors).

2) *Julius Andreas*, f. 1838 $^{16}/_{2}$, f. d. fanjunkare vid Lifreg:tets dragonkar (Uppsala). G. 1879 $^{18}/_{10}$ m. *Sofia Charlotta Burman*, f. 1846 $^{20}/_{4}$.

Barn:

Karl Johan Julius (Hans), f. 1880 $^{31}/_{7}$, bergsingenjör (Kiruna).

Ester Signe Maria, f. 1884 $^{1}/_{7}$, statistiskt biträde i riksbanken (Stockholm).

Kreüger och Kreuger.

Äldste kände stamfadern var skepparen David Kreuger från Vismar, † 1730, som i slutet af 1690- eller början af 1700-talet inflyttade till Kalmar. Hans sonson Anders, f. 1720, † 1778, först löjtnant vid Kalmar regemente, sedermera kopparslagare, hade i sitt gifte med Maria Bodecker bl. a. barn nedanstående sönerna Johan Fredrik och Petter. Den äldre grenen skrifver namnet Kreüger, medan den yngre i allmänhet bibehållit det ursprungliga skrifsättet Kreuger.

Äldre grenen (Kreüger):

Johan Fredrik, f. 1753, tullförvaltare, † 1823. G. 1:o 1780 m. Anna Sara Cederhvarf, f. 1760, † 1799; 2:o 1801 m. Agata Charlotta Ivendorff, f. 1774, † 1850.

Söner, i 1:a giftet:

1. Johan Henrik, f. 1782, amiral, † 1858. G. 1817 m. Euphrosyne Tenger, f. 1793, † 1868.

Barn:

1) Carl Henrik, f. 1822, konteramiral, † 1898. G. 1:o 1855 m. Hedvig Beata Matilda Retzius, f. 1833, † 1867; 2:o 1870 m. friherrinnan Ingeborg Catharina Erika Sparre, f. 1837, † 1910.

Barn, i 1:a giftet:

Ebba Sigrid Matilda, f. 1856 $^{13}/_{8}$. G. 1877 $^{29}/_{12}$ m. kommendören, grefve Axel Theodor Polykarpus Cronhielm af Hakunge, f. 1829, † 1899. Äg. hus i Stockholm.

i 2:a giftet:

Carl Henrik Erik Magnus Henning, f. 1871 $^{10}/_{8}$, kapten o. kompanichef vid Kronobergs reg:te, förste lärare vid Krigsskolan (Stockholm). G. 1896 $^{30}/_{12}$ m. *Julia Marianne Milde*, f. 1872 $^{12}/_{11}$.

Hedvig Ingeborg Sofia Euphrosyne, f. 1874 $^{24}/_{1}$. G. 1904 $^{27}/_{1}$ m. d:r *Christian Daniel Bonaventura (Bonny) Howitz*, f. 1871 $^{22}/_{7}$ (Köpenhamn).

2) Oskar Fredrik, f. 1824, kommendorkapten af 1:a graden, † 1907. G. 1868 $^{5}/_{11}$ m. *Marie Louise Albertine Philomène de Gendre*, f. 1841 $^{19}/_{2}$. Äg. jämte sonen, o. beb. Smedsudden i Stockholm.

Son:

Pierre Henri Marie, f. 1869 $^{8}/_{8}$, ingeniör, amanuens i Patent- o. registreringsverket (Smedsudden, Stockholm).

3) Klas Hjalmar, f. 1826, generalmajor, † 1891. G. 1:o 1860 m. Ida Blenda Nordenfalk, f. 1838, † 1865; 2:o 1870 $^{22}/_{11}$ m. *Bertha Isabella Koch*, i hennes 2:a gifte, f. 1845 ^{5} /$_{3}$. Äg. o. beb. hus i Växiö.

Barn, i 1:a giftet:

(1) *Hjalmar Johan Henrik*, f. 1861 $^{14}/_{8}$, auditör vid Kronobergs reg:te, häradsskrifvare i Upphvidinge härads fögderi, vice häradshöfding (Växiö). G. 1907 $^{4}/_{6}$ m. *Ingegerd Lovisa von Sydow*, f. 1879 $^{28}/_{10}$.

i 2:a giftet:

(2) *Ida Bertha*, f. 1871 $^{15}/_{11}$. G. 1894 $^{10}/_{10}$ m. majoren Arvid Erland Gustaf Bergenstrahle, f. 1860, † 1911 (Växiö).

(3) *Allan Henrik Mikael*, f. 1873 $^{9}/_{4}$, kapten o. kompanichef vid Kronobergs reg:te, t. d. generalstabsofficer, f. d. militärattaché, K Ben Sv S, R Fr H L (Växiö).

(4) *Sten Henrik*, f. 1874 $^{14}/_{7}$, godsägare, ordf. i Uråsa sockens kommunalnämnd. Äg. o. beb. Högnalöf (Uråsa).
(5) *Vera*, f. 1875 $^{24}/_{8}$ (Växiö).

4) *Teresia Josephina (Thérèse)*, f. 1828 $^{13}/_{3}$ (Stockholm).

i 2:a giftet:

2. Carl Christian, f. 1803, öfverste, † 1865. G. 1832 m. Carolina Fredrika Fries, f. 1811, † 1888.

Dotter:

Agda Augusta Carolina, f. 1839 $^{15}/_{4}$ (Paris).

Yngre grenen:

Petter, f. 1758, handlande, † 1807. G. 1786 m. Ulrika Äbrandt, f. 1766, † 1821.

Son:

Anders Lorentz, f. 1791, handlande, konsul, † 1859. G. 1819 m. Maria Callerström, f. 1794, † 1868.

Söner:

1) Per Edvard, f. 1820, handlande, vice konsul, † 1895. G. 1846 m. Carolina Amalia von Sydow, f. 1820, † 1893.

Barn:

(1) *Hilma Amalia*, f. 1847 $^{7}/_{1}$. G. 1870 $^{24}/_{9}$ m. f. d. sjökaptenen *Carl von Diederichs*, f. 1838 $^{28}/_{5}$ (Stockholm).
(2) *Oskar Lorentz*, f. 1848 $^{1}/_{9}$, grosshandlare o. dansk konsul i Kalmar, RDDO. Beb. eget hus i nämnda stad o. äg. hus i Färjestaden på Öland. G. 1874 $^{27}/_{10}$ m. grefvinnan *Ebba Ulrika Wilhelmina Sparre af Söfdeborg*, f. 1855 $^{15}/_{6}$.

Barn:

a) *Per Erik*, f. 1875 $^{21}/_{9}$, kamrerare vid riksbankens afdelningskontor i Kalmar. G. 1909 $^{1}/_{12}$ m. *Edit Eriksson*, f. 1884 $^{24}/_{6}$.
b) *Sten Lorentz*, f. 1876 $^{20}/_{9}$ (London).
c) *Henrik*, f. 1882 $^{24}/_{6}$, civilingenjör, lärare i byggnadsteknik vid Tekniska högskolan. Inneh. konsulterande byggnadskonstruktionsbyra i Stockholm. G. 1905 $^{30}/_{12}$ m. *Karin Ericsson*, f. 1884 $^{6}/_{10}$.

Söner:

Harry, f. 1906 $^{13}/_{10}$.
Erik, f. 1910 $^{5}/_{8}$.

d) *Claës Georg Urban*, f. 1889 $^{9}/_{11}$, elev vid Tekniska högskolan.
e) *Louis*, f. 1894 $^{11}/_{12}$.

(3) *Ernst August*, f. 1852 $^{8}/_{3}$, rysk vice konsul i Kalmar, delägare i Kalmar o. Mönsterås tändsticksfabriker. G. 1876 $^{17}/_{5}$ m. *Jenny Emilia Forssman*, f. 1856 $^{19}/_{11}$ (Kalmar).

Barn:

Ingrid, f. 1877 $^{3}/_{1}$. G. 1908 $^{8}/_{3}$ m. docenten i obstetrik o. gynekologi vid Karolinska institutet, med. d:r *Erik Olof Magnus Ahlström*, f. 1877 $^{17}/_{12}$ (Stockholm).
Helga, f. 1878 $^{6}/_{11}$. G. 1906 $^{1}/_{3}$ m. verkst. direktören för bankaktb. Norra Sveriges kontor i Stockholm *Axel Johan Hallin*, f. 1877 $^{24}/_{6}$.
Ivar, f. 1880 $^{2}/_{3}$, civilingenjör, delägare i firman Kreuger & Toll (Stockholm).
Thorsten, f. 1884 $^{17}/_{6}$, ingenjör, argentinsk vice konsul i Kalmar.
Greta, f. 1889 $^{22}/_{6}$.
Brita, f. 1891 $^{11}/_{6}$.

(4) *Carl Philip*, f. 1854 $^{5}/_{7}$, disponent.
(5) *Carolina Maria (Lina)*, f. 1856 $^{28}/_{11}$. G. 1878 $^{19}/_{12}$ m. f. d. lektorn, RNO, fil. d:r *Gotthard Magnus Gullberg*, f. 1845 $^{27}/_{2}$ (Kalmar).
(6) *Fredrik Emil*, f. 1858 $^{4}/_{5}$, köpman i London. G. 1892 m. *Emily Griffins*.

Söner:

Oscar Fredrik, f. 1893.
Carl Eugen, f. 1896.

2) Johan August, f. 1821, handlande, † 1887. G. 1852 m. Christina Elisabet Lidman, f. 1831, † 1878.

Barn:

(1) Anders Fredrik, f. 1854, grosshandlare, † 1905. G. 1889 $^{9}/_{7}$ m. *Anna Katarina Johanna af Geijerstam*, f. 1863 $^{10}/_{6}$. Äg. jämte barnen, hus i Kalmar.

Barn:

Anna Maria (Maja), f. 1890 $^{29}/_{4}$ (Lund).
Nils Johan, f. 1894 $^{15}/_{12}$.
Gustaf Olof (Olle), f. 1898 $^{8}/_{10}$.
Anna Elisabet (Anna-Lisa), f. 1905 $^{30}/_{3}$.

(2) *Johan Gustaf*, f. 1856 $^{7}/_{4}$, grosshandlare, tysk konsul o. nederländsk vice konsul i Kalmar. Äg. Björke i Småland o. hus i nämnda stad. G. 1886 $^{17}/_{8}$ m. *Alma Eva Christina (Stina) af Geijerstam*, f. 1865 $^{29}/_{4}$.

Barn:

Elsa, f. 1888 $^{11}/_{2}$.
Stina, f. 1889 $^{13}/_{9}$.
Sven Johan, f. 1891 $^{2}/_{11}$.
Gösta Emanuel, f. 1898 $^{28}/_{1}$.
Hans Karl, f. 1901 $^{7}/_{2}$.

(3) *Nils Edvard*, f. 1858 $^{11}/_{10}$, artist (djur- o. landskapsmålare) (Stockholm). G. 1886 $^{15}/_{5}$ m. *Bertha Elisabeth von Essen*, f. 1857 $^{2}/_{3}$.

Dotter:

Elisabeth (Bessie), f. 1889 $^{10}/_{7}$.

(4) *Ellen Christina*, f. 1862 $^{6}/_{2}$. G. 1897 $^{19}/_{6}$ m. läroverksadjunkten, fil. d:r *Klas Alfred Essén*, f. 1852 $^{9}/_{10}$ (Lidköping).

(5) *Elisabeth Gustafva*, f. 1870 $^{6}/_{2}$. G. 1899 $^{8}/_{5}$ m. trafikchefen Ernst Morén, f. 1867, † 1907 (Kalmar).

3) *Erik Lorentz*, f. 1823 $^{27}/_{9}$, f. d. fabriksidkare (Skara). G. 1857 $^{4}/_{7}$ m. Carolina Eleonora Sophia Brusenius, f. 1820, † 1888.

Barn:

(1) *Jane Maria*, f. 1860 $^{11}/_{2}$. G. 1888 $^{27}/_{12}$ m. föreståndaren för Skaraborgs läns landtmannaskola, direktören, RWO *Johan Fredrik Magnus Hamnström*, f. 1855 $^{25}/_{10}$ (Skara).

(2) *Anders Lorentz*, f. 1862 $^{19}/_{7}$, f. d. godsägare, anställd hos firman Franck & Comp. i Hälsingfors. G. 1896 $^{1}/_{10}$ m. *Olga Lagus*, f. 1859 $^{17}/_{8}$.

Söner:

Erik Ragnar, f. 1897 $^{4}/_{8}$.
Johan Arnold Andreas, f. 1898 $^{30}/_{6}$.

Kruckenberg.

Släkten, som härstammar från Tyskland, inkom till Sverige i början af 1800-talet med nedanstående James Kruckenberg.

James, f. 1792, handlande, bruksägare, † 1853. G. 1812 m. Amalia Margareta von Holten, f. 1793, † 1845.

Söner:

1. Oskar Wilhelm, f. 1814, godsägare, † 1888. G. 1844 m. Christina Wilhelmina Kindahl, f. 1820, † 1890.

Barn:

1) *Hilda Maria Amalia*, f. 1845 $^{23}/_{7}$ (Jönköping).
2) *Helga Wilhelmina Ingeborg*, f. 1846 $^{22}/_{7}$. G. 1870 $^{1}/_{9}$ m. inspektoren *Claes Wettermark*, f. 1846 $^{10}/_{7}$ (Norgärden, Jönköping).
3) *Lydia Fredrika*, f. 1849 $^{23}/_{2}$. G. 1874 $^{24}/_{5}$ m. ingenjören *Herman Alenius*, f. 1842 $^{12}/_{7}$ (Hedetorp, Ryr).
4) *Carl Oskar Ferdinand*, f. 1850 $^{11}/_{12}$, direktör (Jönköping). G. 1879 $^{29}/_{12}$ m. *Caroline Svensson*, f. 1852 $^{2}/_{2}$.

Barn:

Carl Wilhelm, f. 1881 $^{27}/_{10}$, löjtnant vid Smålands husarreg:te (Eksjö).
Margot Elisabeth, f. 1883 $^{6}/_{8}$. G. 1906 $^{7}/_{11}$ m. löjtnanten vid Kalmar reg:te, RSFrnO *2* kl., *Fredrik Carl von Mühlenfels*, f. 1876 $^{2}/_{7}$ (Hultsfred).
Vera Alexandra, f. 1884 $^{20}/_{7}$.
Knut Carl Gustaf, f. 1886 $^{17}/_{2}$, underlöjtnant i Lifreg:tets husarers reserv (Jönköping).

5) *Knut Herman*, f. 1854 $^{12}/_{10}$, disponent för Hellerups tändsticksfabriksaktb. (Hellerup, Köpenhamn). G. 1884 $^{19}/_{8}$ m. *Mathilda Wilhelmina (Minny) Schagelin*, f. 1860 $^{3}/_{5}$.

Barn:

Ketty Angelique Wilhelmine, f. 1886 $^{16}/_{1}$.
Knut Gustaf Wilhelm, f. 1888 $^{18}/_{4}$.
Aage Gustaf Edvard, f. 1890 $^{6}/_{6}$.
Minny Margot Mathilde, f. 1892 $^{12}/_{5}$.
Eddy Thor Herman, f. 1893 $^{28}/_{7}$.
Carl Oskar, f. 1898 $^{3}/_{1}$.

6) *Claes Fredrik*, f. 1856 $^{1}/_{1}$, kontorist (Jönköping).
7) *Signe Alma Emilia*, f. 1858 $^{27}/_{2}$ (Jönköping).
8) *Thekla Mathilda*, f. 1859 $^{16}/_{11}$ (Jönköping).
9) *Emy Tullia Elvira*, f. 1863 $^{22}/_{11}$. G. 1900 $^{9}/_{6}$ m. godsägaren *Bror Sixten Berglund*, f. 1848 $^{29}/_{9}$. Äg. Tumbäck i Västergötland (Habo).

2. James Ferdinand, f. 1818, bankkamrerare, † 1895. G. 1846 m. Johanna Benedikta Andersson, f. 1822, † 1885.

Barn:

1) *Amalia Paulina*, f. 1847 $^{2}/_{12}$. G. 1872 m. kommissionslandtmätaren Vilhelm Leopold Henrik Schreeber, f. 1835, † 1902 (Vernamo).
2) *Ernst Mauritz*, f. 1849 $^{30}/_{4}$, major i armén, kapten i Jönköpings reg:tes reserv, befälhafvare för Vernamo rullföringsområde, RSO. Beb. eget hus i Vernamo. G. 1878 $^{23}/_{1}$ m. *Ellen Mathilda Kruckenberg*, f. 1851 $^{4}/_{7}$. (Se nedan.)

Son:

Ivan Mauritz Julius Ferdinand, f. 1880 $^{19}/_{2}$, fil. d:r, lektor i kemi o. fysik vid Nya elementarskolan (Stockholm). G. 1907 $^{4}/_{7}$ m. *Gerda Laetitia Helena Ekström*, f. 1876 $^{6}/_{9}$.

3) *Lydia*, f. 1850 $^{14}/_{6}$. G. 2:o 1891 $^{28}/_{12}$ m. grosshandlaren Carl Lindhult, f. 1828, † 1898 (Stockholm).

3. *Julius Martin*, f. 1820 $^{9}/_{3}$, f. d. bruksägare (Jönköping). G. 1848 $^{23}/_{7}$ m. Sofie Louise Eleonore Lindqvist, † 1871.

Barn:

1) *Fanny Amalia*, f. 1849 $^{11}/_{5}$. G. 1871 $^{9}/_{6}$ m. f. d. läroverksadjunkten *Bror Axel Antonius Hahn*, f. 1839 $^{3}/_{1}$ (Stockholm).
2) *Ellen Matilda*, f. 1851 $^{4}/_{7}$. G. 1878 $^{23}/_{1}$ m. majoren *Ernst Mauritz Kruckenberg*, f. 1849 $^{30}/_{4}$. (Se ofvan.)
3) *Hilma Otilia*, f. 1852 $^{19}/_{11}$. G. 1875 $^{23}/_{1}$ m. sjökaptenen Edvard Wilhelm Lübeck, f. 1840, † 1907 (Stockholm).
4) *Carl Julius*, f. 1856 $^{16}/_{1}$, vice häradshöfding, rådman i Vadstena. Äg. gård i nämnda stad.
5) *James Martin Ossian*, f. 1861 $^{27}/_{6}$, agronom (Härjestad, Frinnaryd).

6) *Elin Sofia*, f. 1863 $^{27}/_{3}$. G. 1885 $^{23}/_{10}$ m. f. d. kaptenen vid Kalmar reg:te, kamreraren vid Varbergs hafsbad, R S O, *Fredrik Wilhelm Reutersvärd*, f. 1851 $^{25}/_{11}$ (Varberg).

Kruse

(från Karlshamn)

Äldste kände stamfadern för denna släkt var Jonas Croes eller Kruse, † 1743, skeppare i Karlshamn, g. m. Christina Smitt, f. 1715, † 1787. Deras son, "coopverdikaptenen" Leonard Kruse, f. 1737, † 1809, g. m. Johanna Margareta Weibull, f. 1752, † 1821, var fader till kammarrådet, sedan tullförvaltaren Jonas Peter Kruse, f. 1775, † 1828 (hvars släktgren numera är utdöd) samt till

Johan Anders, f. 1784, siökapten i Karlshamn, sedan bryggare o. grosshandlare i Stockholm, † 1839. G. 1820 m. Anna Charlotta Brandelius, f. 1800, † 1856.

Söner:

1. Carl Magnus Leonard, f. 1824, godsägare, † 1877. G. 1860 $^{30}/_{4}$ m. *Agnes Augusta Ljunglöf*, f. 1831 $^{8}/_{7}$ (Stockholm).

Barn:

1) *Jacob Carl Christopher*, f. 1861 $^{20}/_{5}$, kapten vid Kustartilleriet, R S O (Vaxholm).
2) *Märta Agnes Henriette*, f. 1864 $^{19}/_{3}$ (Stockholm).
3) *Knut Robert Theodor*, f. 1866 $^{3}/_{3}$, kapten vid Kustartilleriet, R S O (Karlskrona). G. 1902 $^{5}/_{4}$ m. *Ebba Fredrika Liepe*, f. 1874 $^{26}/_{7}$.

Son:

En son, f. 1911 $^{23}/_{11}$.

4) *Tyra Agnes Maria*, f. 1868 $^{16}/_{1}$ (Stockholm).

2. Abraham Ludvig, f. 1826, vice häradshöfding, auditör, † 1887. G. 1:o 1857 m. Emma Hildegard Hedin, f. 1824, † 1866; 2:o 1868 m. Rosa Helena Christina Ulrika Berlin, f. 1836, † 1906.

Barn, i 1:a giftet:

1) Sven Ludvig Christofer, f. 1858, civilingenjör, † 1890. G. 1887 $^{15}/_{10}$ m. *Julia Ebba Georgine Kemner*, f. 1865. Omg. 1901 m. kamreraren *Conrad Landelius* (Stockholm).

Dotter:

Elsa Clary Georgine, f. 1889 $^{15}/_{4}$. G. 1910 $^{16}/_{2}$ m. ingenjören *Carl Nils Skånberg*, f. 1883 $^{8}/_{1}$ (Stockholm).

2) *Ellen Clara Charlotta*, f. 1860 $^{16}/_{3}$, biträdande föreståndarinna vid Brummerska skolan i Stockholm.

3) *Anna Hildegard Maria*, f. 1861 $^{14}/_{6}$, biträdande föreståndarinna vid Brummerska skolan i Stockholm.

4) *Emma Nicolina*, f. 1866 $^{21}/_{8}$, öfversköterska vid östra sjukhuset vid Stockholms stads allm. försörjningsinrättning (Stockholm).

i 2:a giftet:

5) *Maria Christina (Mia)*, f. 1871 $^{15}/_{1}$. G. 1898 $^{5}/_{11}$ m. kamreraren i Nobelstiftelsen, e. o. hofrättsnotarien *Bo Gustaf Lötgren*, f. 1866 $^{27}/_{3}$ (Stockholm).

6) *Erik Otto Ludvig Nevil*, f. 1872 $^{20}/_{12}$, bryggmästare vid S:t Eriks bryggeri (Stockholm).

7) *Anna Sofia Alma Isabella (Bell)*, f. 1874 $^{17}/_{7}$, amanuens hos öfverstyrelsen för rikets allm. läroverk (Stockholm).

8) *Hulda*, f. 1876 $^{30}/_{4}$, lärarinna i Brummerska skolan (Stockholm).

Kruse

(från Lund).

Gammal borgarsläkt från Lund, hvars äldste kände stamfader Joachim var född i början af 1600 talet. Sonen Joachim Kruse, f. omkr. 1640, † 1712, skomakare i Lund, var far fader till sämskmakaren i Malmö Joachim Kruse, f. 1748, † 1809, hvars son i andra giftet med Lucia Brunn, f. 1758, † 1835, var

Lars Petter, f. 1797, fabriksidkare i Malmö o. grundare (1825) af den firma, som från 1850 heter L. P. Kruse & Son, † 1883. G. 1823 m. Ingrid Brita Holmgren, f. 1797, † 1871.

Barn:

1. Lars Magnus Joachim, f. 1824, klädesfabrikör, † 1888. G. 1853 m. Johanna Maria Sophia Strandberg, f. 1826, † 1902.

Barn:

1) *Lars Axel*, f. 1854 $^{30}/_{4}$, klädesfabrikör. Äg. Strömshalls klädesfabrik i Skåne (Strömshall, Broby). G. 1901 $^{28}/_{9}$ m. *Ebba Albertina Strandberg*, f. 1873 $^{20}/_{3}$.

Barn:

Lars Petter Gunnar, f. 1903 $^{21}/_{3}$.
Ebba Birgit Johanna, f. 1904 $^{4}/_{11}$.

2) *Brita Johanna (Britten)*, f. 1856 $^{22}/_{11}$. G. 1897 $^{4}/_{9}$ m. löjtnanten Georg Magnus Fredrik Camp, f. 1845, † 1910 (Strömshall, Broby).

3) *Karl Magnus*, f. 1859 $^{28}/_{1}$, major i armén, kapten i Norra Skånska infanterireg:tets reserv, befälhafvare för Landskrona landstormsområde n:o 56, gymnastiklärare vid realskolan, gymnasiet o. flickskolan i Landskrona, stadsfullmäktig i nämnda stad, RSO. G. 1889 $^{25}/_{10}$ m. *Ellen Bertha Elfrida Ruberg*, f. 1862 $^{20}/_{12}$.

Barn:

Magnus Bernhard, f. 1892 $^{29}/_{12}$, officersvolontär vid Vendes artillerireg:te (Kristianstad).
Axel Carl Joachim (Jockum), f. 1895 $^{17}/_{1}$.
Brita, f. 1900 $^{21}/_{10}$.

4) *Ebba Wilhelmina*, f. 1861 $^{6}/_{1}$. G. 1888 $^{5}/_{1}$ m. f. d. kaptenen i Norra Skanska infanterireg:tets reserv, RSO, *Christian Theodor Tharsell*, f. 1842 $^{6}/_{2}$ (Ängelholm).

5) *Ludvig Albert Joachim*, f. 1868 $^{25}/_{1}$, kapten i Norra Skånska infanterireg:tet, gymnastikdirektör, gymnastiklärare vid högre allm. läroverket å Södermalm i Stockholm, RSO.

2. Frans Oskar, f. 1827, landtbrukare, † 1901. G. 1859 $^{4}/_{7}$ m. *Anna Maria Mathilda Borgström*, f. 1841 $^{25}/_{2}$. Äg. jämte barnen Vetteryd i Skåne (Sösdala).

Barn:

Ingrid Mathilda, f. 1864 $^{20}/_{1}$, författarinna, dels under eget namn dels under märket "Stella Kleve". G. 1890 $^{5}/_{1}$ m. grosshandlaren *Peter Malling*, f. 1864 $^{24}/_{1}$ (Köpenhamn).

Ellen Lovisa, f. 1865 $^{27}/_{8}$, lärarinna (Malmö).
Sigrid Maria, f. 1867 $^{2}/_{9}$, lärarinna (Karlskrona).
Ester Johanna, f. 1869 $^{23}/_{6}$, lärarinna (Ronneby).
Lars Oskar, f. 1871 $^{5}/_{8}$, landtbrukare (Wetteryd, Sösdala).
Bertha Sofia, f. 1873 $^{17}/_{7}$ (Wetteryd, Sösdala).

3. Lorentz Edvard, f. 1830, handlande, fabriksidkare, † 1904. G. 1862 m. Maria Benedicta Anna Flensburg, f. 1840, † 1891.

Söner:

1) *Lars Gustaf*, f. 1863 $^{1}/_{5}$, handlande o fabriksidkare samt italiensk vice konsul i Malmö, ledamot o. kassaförvaltare i styrelsen för tekniska elementarskolan i nämnda stad, RWO, RItKrO. Äg. jämte bröderna Helenetorp i Skåne o. hus i Malmö. G. 1891 $^{12}/_{11}$ m. *Jeanne Marianne (Jeanna) Kockum*, f. 1871 $^{8}/_{8}$.

Fosterdotter:

Margareta, f. 1909 $^{27}/_{3}$.

2) *Carl Lorentz Edvard*, f. 1864 $^{4}/_{3}$, vice häradshöfding, sekreterare i marinförvaltningen (Stockholm).
3) *John Erik*, f. 1865 $^{13}/_{10}$, fil. dr., f. d. amanuens vid Nationalmuseum, skriftställare, RWO. Äg. o. beb. Villa Rosentorp (Djursholm). G. 1899 $^{17}/_{3}$ m. *Hilda Elvira Bergh*, f. 1872 $^{5}/_{5}$.

Barn:

Göran Lorens Jockum, f. 1905 $^{19}/_{3}$.
Rosa Maria Laura Kristina (Rosa-Stina), f. 1908 $^{30}/_{10}$.

4) *Ernst Ludvig*, f. 1867 $^{6}/_{7}$, fabriksidkare, ägare af firman L. P. Kruse & Son i Malmö, ledamot af stadsfullmäktige i nämnda stad.

4. *Carolina Lovisa*, f. 1833 $^{30}/_{11}$. G. 1863 $^{20}/_{6}$ m. bankokommissarien August Theodor Lundquist, f. 1819, † 1910 (Malmö).
5. Nils Rudolf, f. 1837, landtbrukare, † 1890. G. 1:o 1860 m. Elisabeth Hildegard Lindgren, f. 1837, † 1869; 2:o 1878 $^{21}/_{9}$ m. *Alma Maria Catharina Pegelow*, f. 1856 $^{9}/_{4}$ (Malmö).

Barn, i 1:a giftet:

1) *Ingrid Maria Leontina*, f. 1861 $^{2}/_{11}$ (Malmö).

2) *Gerda Elisabeth*, f. 1863 $^{15}/_{3}$, öfverföreståndarinna vid aktb. Stockholmstelefon (Stockholm).
3) *Anna Sofia*, f. 1864 $^{20}/_{2}$, fotograf (Stockholm).
4) *Ida Gunilda*, f. 1865 $^{2}/_{6}$. G. 1898 $^{5}/_{10}$ m. direktören i Skånska landtmännens centralförening *Gustaf Henry Hvid*, f. 1863 $^{5}/_{10}$. Äg. o. beb. Villa Hvid, Malmö.
5) *Klara Hildegard*, f. 1867 $^{22}/_{9}$. G. 1904 $^{30}/_{1}$ m. kamreraren i brand- o. lifförsäkringsaktb. Skåne *John Malmgren*, f. 1870 $^{29}/_{3}$.

i 2:a giftet:

6) *Lars Fredrik Rudolf*, f. 1879 $^{18}/_{9}$, civilingenjör, anställd vid aktb. L. M. Ericsson & C:o (Stockholm). G. 1911 $^{22}/_{5}$ m. *Louise Helene Henriette von Baggesen* från Danmark, f. 1880 $^{31}/_{7}$.
7) *Edith Ingeborg*, f. 1885 $^{25}/_{8}$ (Malmö).

6. *Maria Sofia*, f. 1839 $^{29}/_{6}$. G. 1877 $^{16}/_{2}$ m. godsägaren *Axel Theodor Lindgren*, f. 1833 $^{23}/_{12}$. Äg. o. beb. Fredriksberg i Skåne (Sösdala).

Kugelberg.

Släkten säges härstamma från Livland och dess förste med säkerhet kände medlem i Sverige var handlanden i Stockholm Henrik Kugelberg, † 1734. I sitt första gifte m. Maria Hultman, f. 1681, † 1706, hade han bl. a. barn sonen **Carl Henrik, f. 1705, † 1786**, handlande o. radman i Jönköping, fader till handlanden Carl Fredrik o. direktören Johan Nikolaus Kugelberg.

Äldre grenen:

Carl Fredrik, f. 1733, handlande, † 1793. G. m. Maria Charlotta Hofling, f. 1740, † 1802.

Son:

Gustaf Fredrik, f. 1772, klädesfabrikör, † 1850. G. 1807 m. Johanna Gustafva Österberg, f. 1785, † 1857.

Son:

Fredrik Wilhelm, f. 1810, klädesfabrikör, † 1855. G. 1836 m. Anna Maria Carolina Schildt, f. 1814, † 1867.

Barn:

(1) *Carl Henrik*, f. 1838 $^{29}/_{8}$, direktör. Äg. o. beb. hus i Stockholm. G. 1863 $^{29}/_{8}$ m. *Wilhelmina Gustafva Steinmetz*, f. 1845 $^{5}/_{9}$.

Barn:

a) *Hilma Eugenie*, f. 1864 $^{26}/_{9}$. G. 1884 $^{20}/_{12}$ m. protokollssekreteraren, RWO, *Axel Henrik Looström*, f. 1851 $^{25}/_{5}$ (Stockholm).

b) *Alma Maria Wilhelmina*, f. 1866 $^{19}/_{2}$. G. 1901 $^{19}/_{10}$ m. kammarskrifvaren i tullverket *Johannes Hallén*, f. 1868 $^{5}/_{10}$ (Stockholm).

c) *Vesta Ultima*, f. 1875 $^{30}/_{6}$ (Stockholm).

d) Henrik Einar, f. 1878, grosshandlare, † 1905. G. 1908 m. *Emma Maria Carlsson*, f. 1877 $^{30}/_{3}$ (Stockholm).

Barn:

Margit Wilhelmina, f. 1899 $^{19}/_{10}$.
Nils Henrik, f. 1901 $^{7}/_{2}$.

e) *Carl Harald*, f. 1880 $^{22}/_{11}$, verkst. direktör i Aug. Holtz gulddragerifabriksaktb. (Stockholm). G. 1909 $^{17}/_{4}$ m. *Elise Agnes (Lisa) Werner*, f. 1885 $^{18}/_{11}$.

f) *Anna Maria*, f. 1882 $^{27}/_{10}$. G. 1904 $^{25}/_{11}$ m. kaptenen i armén, löjtnanten vid Karlskrona grenadierreg:te, frih. *Israël Henrik Adolf Alexander Lagerfelt*, f. 1871 $^{20}/_{8}$. Äg. o. beb. Villa Lagerfelt (Karlskrona).

(2) *Carolina Johanna*, f. 1843 $^{30}/_{10}$. G. 1868 $^{18}/_{4}$ m. tullförvaltaren Gustaf Alexis Askergren, f. 1838, † 1907 (Stockholm).

Yngre grenen:

Johan Nikolaus, f. 1734, direktör, † 1815. G. 2:o 1798 m. Wilhelmina Gyllenskepp, f. 1772, † 1851.

Söner:

1. Wilhelm Magnus, f. 1801, häradshöfding, † 1884. G. 1830 m. Charlotta Emerentia Carlberg, f. 1803, † 1890.

Söner:

1) Johan Olof, f. 1831, vice häradshöfding, † 1908. G. 1862 $^{10}/_{3}$ m. friherrinnan *Augusta Johanna Bernhardina von Otter*, f. 1841 $^{5}/_{2}$ (Jönköping).

Barn:

(1) *Anna Charlotta Sofia*, f. 1863 $^{11}/_{2}$. G. 1889 $^{23}/_{10}$ m. assessorn Henrik Natanael Laurell, f. 1849, † 1898 (Uppsala).

(2) *Hilda Charlotta (Lotten)*, f. 1865 $^{8}/_{4}$. G. 1894 $^{23}/_{6}$ m. bruksägaren, ordf. i styrelsen för Köping—Uttersbergs järnvägsaktb., verkst. direktören i styrelsen för Riddarhytte aktb., R W O, R It Kr O, R Ö J Kr O 3 kl., R Ö Fr J O, *Anton Richard Ohlson*, f. 1851 $^{28}/_{1}$ (Stockholm).

(3) *Fredrik Wilhelm*, f. 1869 $^{15}/_{5}$, öfveringeniör vid "Accumulatoren Fabrik Actiengesellschafts" filial i Stockholm. G. 1899 $^{29}/_{4}$ m. *Karin Mathilda Amalia Kylberg*, i hennes 2:a gifte, f. 1860 $^{21}/_{12}$.

Son:

Wilhelm Bertil, f. 1900 $^{31}/_{7}$.

2) *Carl Wilhelm August*, f. 1836 $^{28}/_{8}$, f. d. ryttmästare vid Smålands husarreg:te, R S O. Äg. del i Jära i Småland (Jönköping). G. 1869 $^{7}/_{12}$ m. *Charlotta Aurore Sofia von Malmborg*, f. 1846 $^{30}/_{1}$.

Barn:

Carl Fredrik, f. 1870 $^{20}/_{9}$, med. lic., e. o. hofrättsnotarie, läkaremissionär i Indien (Tirupatur, Madura district, British South India). G. 1903 $^{12}/_{1}$ m. *Eva Karolina Rogberg*, f. 1874 $^{10}/_{9}$.

Carl Gustaf, f. 1874 $^{1}/_{4}$.

Märta Charlotta, f. 1876 $^{18}/_{12}$. G. 1903 $^{17}/_{4}$ m. kaptenen vid Smålands artillerireg:te *Bernhard Emanuel Andrén*, f. 1869 $^{6}/_{7}$ (Jära, Jönköping).

Karin Charlotta, f. 1887 $^{22}/_{3}$. G. 1911 $^{23}/_{6}$ m. löjtnanten vid Smålands artillerireg:te *Hjalmar Axel Fritz Cedererona*, f. 1883 $^{23}/_{12}$ (Jönköping).

3) Fredrik, f. 1839, öfverste, † 1907. G. 1:o 1867 m. Augusta Henrietta Munck af Fulkila, f. 1849, † 1869; 2:o 1870 m. Louise Ulrica Henriette Munck af Fulkila, f. 1840, † 1889.

Söner, i 1:a giftet:

(1) *Bror,* f. 1868 $^{16}/_{6}$, kapten o. kompanichef vid Jönköpings reg:te, T Medj O 4 kl. Äg. Ekeberg o. Jordantorp i Smaland (Jönköping). G. 1:o 1896 m. Violet Hilda Sylvia Karin Alrutz, f. 1875, † 1900; *2:o* 1902 $^{16}/_{6}$ m. *Elsa Clara Lovisa Virgin,* f. 1881 $^{28}/_{1}$.

Son, i 1:a giftet:

Ingemar Fredrik Reinhold, f. 1899 $^{29}/_{11}$.

i *2:a* giftet:

(2) *Carl,* f. 1871 $^{18}/_{9}$, kapten o. kompanichef vid Karlskrona grenadierreg:te, R Ned O N O (Elleskär, Karlskrona). G. 1904 $^{23}/_{3}$ m, *Ebba Ingegerd Augusta von Mentzer,* f. 1874 $^{1}/_{11}$.

Söner:

Björn Arvid Fredrik, f. 1905 $^{9}/_{2}$.
Fredrik Carl Magnus, f. 1910 $^{20}/_{5}$.

2. Claes August, f. 1803, kapten, godsägare, † 1895. G. 1832 m. Carolina Wilhelmina Beata Eleonora von Post, f. 1812, † 1894.

Barn:

1) Nils Carl Gustaf, f. 1833, major, † 1888. G. 1881 $^{3}/_{10}$ m. *Julie Gustafva Du Rietz,* f. 1840 $^{20}/_{7}$ (Stockholm).
2) August Wilhelm, f. 1834, f. d. kapten, † 1910. G. 1872 $^{31}/_{7}$ m. *Henrietta Helena Maria Cederbaum,* f. 1848 $^{31}/_{7}$ (Linköping).

Barn:

(1) *Maria Augusta Wilhelmina,* f. 1873 $^{22}/_{6}$. G. 1899 $^{15}/_{3}$ m. verkst. direktören i Finsjö kraftaktb. *Johan Gustaf Hazelius,* f. 1868 $^{30}/_{6}$ (Finsjö).
(2) *Hedvig Charlotta Constantia,* f. 1877 $^{26}/_{2}$. G. 1901 $^{28}/_{12}$ m. f. d. underlöjtnanten vid Första lifgrenadierreg:tet, regementsintendenten vid Upplands artillerireg:te, disponenten vid Uppsala bayerska bryggeriaktb., *Fredrik Wilhelm af Ekenstam,* f. 1873 $^{10}/_{12}$.
(3) *Fredrik Wilhelm,* f. 1878 $^{11}/_{5}$, skogsförvaltare vid Stjärnfors (Kopparberg). G. 1909 $^{8}/_{12}$ m. *Johanna Maria (Hanne-Marie) Berndes,* f. 1885 $^{24}/_{3}$.

Son:

Hans Gustaf Wilhelm, f. 1911 $^{24}/_{9}$.

(4) *Helena Eleonora Lovisa (Ellen)*, f. 1879 $^{17}/_{6}$. G. 1905 $^{10}/_{10}$ m. kammarskrifvaren vid tullkammaren i Norrköping *Johan Alfred (Jonas) Peterson*, f. 1867 $^{19}/_{11}$.

(5) *Bror Arvid August*, f. 1880 $^{30}/_{8}$, löjtnant vid Första lifgrenadierreg:tet (Stockholm).

(6) *Märtha Elisabet Louise*, f. 1881 $^{6}/_{11}$. G. 1899 $^{25}/_{6}$ m. vice häradshöfdingen, advokaten, ledamoten af Djurgardskommissionen, RWO. *Johan Gustaf Abenius*, f. 1863 $^{13}/_{3}$. Äg. o. beb. villan Västra Fållan (Trangsund, Södertörns Villastad).

(7) *Claes Conrad*, f. 1883 $^{16}/_{4}$.

(8) *Brita Eva Jacqueline*, f. 1885 $^{8}/_{10}$. G. 1908 $^{31}/_{7}$ m. auditören vid Upplands artillerireg:te *Johan Fredrik (John) Aström*, f. 1872 $^{5}/_{12}$. Innehar advokatbyrå i Uppsala.

(9) *Alfhild Ulrica (Ulla)*, f. 1887 $^{2}/_{2}$.

(10) *Nils Gustaf*, f. 1889 $^{19}/_{2}$, officersvolontär vid krigsskolan (Karlberg).

3) *Oscar Fredrik*, f. 1837 $^{13}/_{8}$, f. d. kapten vid Första lifgrenadiärreg:tet. Äg. Bålnäs m. fl. egendomar i Östergötland (Malexander). G. 1880 $^{2}/_{3}$ m. *Ellen Mathilda Carolina Hagberg*, f. 1860 $^{4}/_{8}$.

Barn:

(1) *Sigrid Sofia Carolina*, f. 1880 $^{10}/_{12}$. G. 1903 $^{26}/_{9}$ m. baningenjören af 2:a klass vid statens järnvägar, löjtnanten i Väg- och vattenbyggnadskåren, civilingenjören *Gustaf Einar Olivier Lindman*, f. 1877 $^{25}/_{9}$ (Alfvesta).

(2) *Hedvig Maria Wilhelmina (Lalla)*, f. 1881 $^{27}/_{12}$.

(3) *Carl Oskar*, f. 1883 $^{20}/_{10}$, civilingenjör, ingenjör vid Stockholms stads Landtegendomsnämnd, reservunderlöjtnant i Fortifikationens reserv (Enskede, Stockholm). G. 1908 $^{4}/_{5}$ m. *Addi Sirenius* från Finland.

Dotter:

Marianne, f. 1909 $^{29}/_{5}$.

(4) *Erik Gustaf*, f. 1891 $^{9}/_{3}$, officersvolontär vid Första lifgrenadierreg:tet.

4) *Elisabeth Sofia Charlotta (Betty)*, f. 1840 $^{6}/_{5}$. Äg., jämte systern Jacqueline, o. beh. Spellinge i Östergötland (Mantorp).
5) *Otto Mauritz*, f. 1843 $^{31}/_{1}$, f. d. revisor i generalpoststyrelsen, f. d. kassör i civilstatens pensionsinrättning, RWO. Äg. del i o. beh. hus i Stockholm. G. 1883 $^{24}/_{11}$ m. *Anna Magdalena Strokirk*, f. 1855 $^{24}/_{7}$.

Dotter:

Eva Wilhelmina Magdalena, f. 1885 $^{20}/_{7}$.

6) *Eva Aurora*, f. 1844 $^{21}/_{2}$. G. 1877 $^{25}/_{9}$ m. f. d. kaptenen vid Smalands grenadiarkår, RSO. *Herman Viktor Killander*, i hans 2:a gifte, f. 1844 $^{28}/_{10}$. Äg. o. beh. Viksbo i Småland (Byarum).
7) *Claes Reinhold*, f. 1845 $^{10}/_{7}$. Äg. o. beh. Borg i Östergötland.
8) *Erik Victor*, f. 1851 $^{15}/_{12}$, e. jägmästare (Örebro). G. 1883 $^{29}/_{10}$ m. *Amelie Jacqueline Charlotte Victorine (Amy) von Post*, f. 1858 $^{12}/_{9}$.

Barn:

Elsa Margareta, f. 1886 $^{10}/_{1}$.
Nils Edvard, f. 1887 $^{22}/_{5}$.
Märta Ebba Wilhelmina, f. 1889 $^{24}/_{7}$.
Karin Ellen Louise, f. 1891 $^{7}/_{3}$.
Margit, f. 1896 $^{5}/_{4}$.

9) *Jacqueline Matilda*, f. 1856 $^{14}/_{5}$. Äg., jämte systern Betty, o. beh. Spellinge (Mantorp).

Lagergren.

Svensk släkt från Västergötland. Äldste kände stamfadern Håkan Lagergren, f. 1725, † 1774, g. m. Maria Kjerner, var frälseinspektor på Stora Dala säteri i Dala sn. Dennes son godsägaren, brukspatronen på Klosters bruk (Dalarna) Carl Eric Lagergren f. 1760, † 1832, g. 1782 m. Greta Blaa, f. 1765, † 1819, blef genom sönerna Per, Anders och Harald stamfader för nedanstående nu lefvande tre grenar af släkten.

Första grenen:

Per, f. 1784, godsägare, † 1838. G. 1809 m. Anna Christina Harleman, f. 1781, † 1827.

Söner:

1. Johan Adolf, f. 1816, godsägare, † 1880. G. 1:o 1839 m. friherrinnan Christina Eleonora Fleetwood, f. 1819, † 1864; 2:o m. *Augusta Wilhelmina Björling*, f. 1848 $^{6}/_{6}$. Omg. m. klockaren, orgelnisten o. skollläraren *Bengt Wilhelm Wallqvist* (Orresta).

Son, i 2:a giftet:

Tell Harald, f. 1874 $^{31}/_{8}$, anst. hos New Art Decorating Co i Nyack, N. Y., Nordamerika.

2. Per Anton, f. 1818, landtbrukare, amer. krigsveteran, † 1906. G. 1854 $^{7}/_{1}$ m. *Johanna Ulrika Axelberg*, f. 1823 $^{7}/_{1}$. Äg., jämte sönerna, o. beb. Fröstorp i Västergötland (Skara).

Söner:

1) *Per Adolf*, f. 1854 $^{9}/_{10}$, landtbrukare (Fröstorp, Skara).
2) *Johan Paco*, f. 1856 $^{12}/_{4}$, landtbrukare (Fröstorp, Skara).
3) August Fredrik, f. 1858, bok- o. pappershandlare, † 1892. G. 1887 m. *Tekla Octavia Arvidsson*, f. 1862 $^{14}/_{4}$. Beb. eget hus i Skara.

Son:

Olof Fredrik Gösta, f. 1891 $^{15}/_{11}$, student.

Andra grenen:

Anders, f. 1786, godsägare, † 1824. G. 1813 m. Maria Christina Lagergren, f. 1792, † 1874.

Son:

Carl Petter, f. 1817, brukspatron, † 1881. G. 1841 m. Emelie Katarina Lagergren, f. 1821, † 1905.

Barn:

1) Per Axel, f. 1842, postmästare, † 1902. G. 1876 m. Anne Sofie Kirbach, f. 1850, † 1908.

Döttrar:

Alfhild Katarina Sofia, f. 1879 $^{19}/_{6}$, sjuksköterska (Stockholm).

Astrid Anna Pella Margareta, f. 1882 $^{15}/_{7}$, postexpeditör (Kinna).

2) *Anders Harald Emil*, f. 1845 $^{23}/_{4}$, f. d. godsägare. Innch. egendomsagentur i Borås. Äg. hus därst. G. 1875 $^{4}/_{3}$ m. *Hedvig Elisabeth Ahlin*, f. 1850 $^{19}/_{11}$.

Barn:

(1) *Gerda Lovisa*, f. 1875 $^{21}/_{12}$. G. 1908 $^{22}/_{6}$ m. folkskolläraren *S. Natanael Gabrielson*, f. 1863 $^{8}/_{7}$ (Boras).
(2) *Tullia Matilda*, f. 1877 $^{17}/_{3}$.
(3) *Per Harald*, f. 1878 $^{21}/_{10}$, grosshandlare (Borås).
(4) *Erik Hjalmar*, f. 1880 $^{21}/_{5}$, direktör (Stockholm). G. 1908 $^{25}/_{4}$ m. *Lilly Samuelson*, f. 1888.

Dotter:

Ragnvi Lovisa, f. 1909 $^{29}/_{6}$.

3) *Clara Adelaide*, f. 1847 $^{1}/_{4}$ (Edsvära).
4) Carl Fredrik, f. 1849, kapten, † 1901. G. 1889 m. Klara Victoria Schnell, f. 1863, † 1907.

Son:

Per Carl Anders, f. 1890 $^{19}/_{7}$, student (Hjo).

5) *Ture Alfred*, f. 1851 $^{28}/_{4}$, verkst. direktör för Norra Vånga torfaktiebolag. Äg. Desaras samt Mossåker i Västergötland (Vångaby). G. 1883 m. *Hilma Lovisa Dehlén*, f. 1852 $^{29}/_{2}$.

Barn:

Sven Emil Per, f. 1884 $^{2}/_{7}$, elev vid Alnarps landtbruksinstitut.
Svea, f. 1885 $^{30}/_{11}$.
Harald Fredrik, f. 1888 $^{4}/_{3}$, landtbrukare. Arr. Desaras (Edsvära).
Helmer Viktor, f. 1890 $^{2}/_{11}$, volontärkorpral (Karlsborg).

6) *Emma Götilda*, f. 1855 $^{1}/_{7}$. G. 1877 $^{8}/_{6}$ m. landtbrukaren *Karl Albert Jonson*, f. 1848 $^{4}/_{1}$. Äg. o. beb. Klockaregarden, (Edsvära).

Tredje grenen:

Harald Fredrik, f. 1791, brukspatron, † 1867. G. m. Katarina Lovisa Lundvik, f. 1792, † 1866.

Söner:

1. Johan Fredrik, f. 1817, brukspatron, † 1898. G. 1848 m. *Sofie Amalia Charlotta Schultz*, f. 1829 $^{13}/_{6}$, (Säter).

Barn:

1) *Hilma Sofia*, f. 1849 $^{21}/_{5}$, (Säter).

2) *Wilhelm Fredrik*, f. 1850 $^{24}/_{12}$, ingenjör, disponent för aktb. Oljefabriken. Äg. o. beb. villa Solbacken (Ängelsberg). G. 1892 $^{26}/_{5}$ m. *Augusta (Asta) Alexandra Oterdal*, f. 1865 $^{5}/_{3}$.

Barn:

Augusta Margareta Elisabet (Greta), f. 1894 $^{9}/_{2}$.
Thyra, f. 1895 $^{23}/_{6}$.
Hakan Wilhelm, f. 1896 $^{12}/_{8}$.
Folke Carl Fredrik, f. 1897 $^{22}/_{10}$.

3) *Carl Erik*, f. 1857 $^{16}/_{5}$, ingenjör (Avesta). G. 1890 $^{1}/_{6}$ m. *Anna Matilda Lovisa Eriksson*, f. 1867 $^{25}/_{8}$.

Adoptivson:

Paul Fredrik, f. 1901 $^{4}/_{3}$.

4) *Elisabet Matilda*, f. 1861 $^{9}/_{2}$. G. 1900 $^{18}/_{9}$ m. disponenten och verkst. direktören för Norbergs grufförvaltning, RWO, *Patrik Georg Dalberg*, f. 1842 $^{15}/_{10}$; (Hoppet, Kärrgrufvan).

5) *Anna Cecilia*, f. 1862 $^{10}/_{11}$. G. 1890 $^{19}/_{2}$ m. brukspatronen *Samuel Albert Engelbrekt Hanngren*, f. 1854 $^{18}/_{1}$. Äg. o. beb. Ytternora i Dalarna (Hedemora).

2. Carl Gustaf, f. 1823, brukspatron, † 1909. G. 1863 $^{7}/_{9}$ m. *Amalia (Amy) Maria Lovisa Grundal*, f. 1842 $^{9}/_{6}$ (Stockholm).

Barn:

Rosa Klara, f. 1864 $^{24}/_{8}$.
Nils Ture Edvard, f. 1870, arkitekt, † 1905. G. 1900 $^{23}/_{12}$ m. *Fanny Holmes*, f. 1872 $^{20}/_{7}$, sjuksköterska (New-York).

3. Knut Harald Louis, f. 1826, brukspatron, † 1904. G. 1854 $^{7}/_{9}$ m. *Maria Wilhelmina Norström*, f. 1830 $^{26}/_{5}$, (Kungsgarden, Dala Husby).

Barn:

1) *Ryno Edvard*, f. 1855 $^{5}/_{6}$, inneh. svensk anmälningsbyrå o. kafé i Berlin. G. 1:o 1890 m. Pauline Henriette Ida Brodt, f. 1861, † 1899; 2:o 1901 $^{14}/_{3}$ m. *Gertrud Schmidt*, f. 1875 $^{10}/_{7}$.

Söner, i 2:a giftet:

Paul Gustaf Harald, f. 1902 $^{15}/_{8}$.
Knut Johannes Hellmut, f. 1904 $^{3}/_{4}$.
Ernst Martin Wilhelm, f. 1908 $^{10}/_{7}$

2) *Olga Maria*, f. 1856 $^{31}/_{12}$. G. 1878 $^{28}/_{11}$ m. öfversten Per Gustaf Wilhelm Hanngren, f. 1845, † 1905 (Kungsgården, Dala Husby).

3) *Fanny Klara*, f. 1858 $^{16}/_{12}$. G. 1885 $^{30}/_{3}$ m. provinsialläkaren i Norra Dalslands distrikt af Elfsborgs län, med. lic. *Alfred Hyllengren*, f. 1852 $^{1}/_{5}$ (Billingsfors).
4) *Harald Isak*, f. 1860 $^{23}/_{10}$, postexpeditör (Oskarshamn). G. 1891 $^{3}/_{11}$ m. *Maria Kristina Korsgren*, f. 1861 $^{22}/_{3}$.

Barn:

Hildur Maria, f. 1892 $^{16}/_{8}$.
Gustaf Harald, f. 1894 $^{24}/_{5}$, postelev.
Olga Elisabet, f. 1897 $^{25}/_{10}$.
Dagmar Wilhelmina, f. 1900 $^{5}/_{9}$.
Aina Amalia, f. 1903 $^{2}/_{11}$.

5) *Knut Helmer*, f. 1862 $^{7}/_{12}$, postmästare (Kårsnäs). G. 1891 $^{28}/_{9}$ m. *Ellen Matilda Norman*, f. 1871 $^{22}/_{3}$.

Barn:

Margit Elisabet, f. 1892 $^{12}/_{8}$.
Karl Harald, f. 1893 $^{28}/_{10}$, postelev.
Gunvor Agnes, f. 1896 $^{12}/_{3}$.
Rolf Helmer, f. 1897 $^{21}/_{12}$.
Sigrid Ellen, f. 1899 $^{3}/_{5}$.
Knut Erik Gunnar, f. 1901 $^{22}/_{4}$.
Tore Ejnar, f. 1907 $^{6}/_{8}$.

6) *Amalia (Malin) Zuleima*, f. 1864 $^{26}/_{6}$ (Stockholm).

Lagerlöf

(Värmlandssläkten).

Äldste kände stamfadern Peter, som lefde i slutet af 1500- och början af 1600-talen var bonde i Skifved i Grafva socken i Värmland. Efter födelseorten antog sonen Magnus Petri, f. 1605, † 1674, kapellan i Sunne och Emtervik, namnet Schivedius, hvilket hans till vuxen ålder komna barn utbytte mot Lagerlöf. Bland dessa barn (i Magnus Petri 1:a gifte med Catharina Brunia, † 1663) var Petrus Lagerlöf, f. 1648, † 1699, professor och rikshistoriograf, den utmärkta svenska och latinska skalden, Erland Lagerlöf, f. 1653, † 1713, professor i Lund och universitetets rektor, samt Daniel Lagerlöf, f. 1651, † 1718, prost och kyrkoherde, hvilken blef stamfader för nu lefvande medlemmar af denna släkt. Daniel Lagerlöf var gift 1:o 1680 m. Magdalena Hofstenia, f. 1648, † 1691 och 2:o 1694

m. Mariana Kentzel, f. 1672, † 1754. Bland flera barn föddes i första giftet sonen Nicolaus, f. 1688, † 1769, professor och superintendent öfver Karlstads stift (barnen adlades von Lagerlöf, ätten utdog 1835) och i andra giftet sonen Anders, f. 1700, † 1769, som i sitt första gifte med Christina Engel Hofsten, f. 1715, † 1761, hade sönerna Daniel Johan och Anders (se nedan).

Äldre grenen:

Daniel Johan, f. 1737, kyrkoherde, † 1784. G. 2:o m. Brita Sejdelia, f. 1746, † 1796.

Söner:

1. Daniel, f. 1776, regementsskrifvare, † 1852. G. 1784 m. Elisabeth Maria Wennervik, f. 1784, † 1864.

Son:

Erik Gustaf, f. 1819, löjtnant, † 1885. G. 1849 $^{18}/_{10}$ m. *Elisabeth Lovisa Wallroth*, f. 1827 $^{29}/_{4}$ (Falun).

Barn:

(1) *Carl Daniel*, f. 1850 $^{1}/_{8}$, med. lic., lasaretts- o. stadsläkare i Kungälf. ledamot af stadsfullmäktige däst., RWO. Äg. hus i nämnda stad. G. 1892 $^{2}/_{6}$ m. *Elin Röing*, f. 1872 $^{2}/_{6}$.

Barn:

Eira, f. 1895 $^{26}/_{6}$.
Karl Gustaf, f. 1898 $^{27}/_{10}$.
Märtha, f. 1901 $^{13}/_{4}$.
Nils Holger, f. 1907 $^{6}/_{8}$.

(2) *Johan Gustaf*, f. 1854 $^{5}/_{4}$, f. d. disponent o. fabriksägare (Seattle, Wash., Nordamerika). G. 1886 $^{18}/_{12}$ m. friherrinnan *Eva Maria Natalia (Nanny) Rappe*, i hennes 2:a gifte, f. 1854 $^{19}/_{4}$.

Son:

Per Gustaf Johan (Percy), f. 1887 $^{27}/_{12}$, tekn. studerande vid Washingtons universitet i Seattle.

(3) *Selma Ottiliana Lovisa*, f. 1858 $^{20}/_{11}$, fil. hedersd:r, författarinna, Nobelpristagare i litteratur 1909, M L & A, Sv A stora G M, L V V S, L Sv L S i Finland, Hed L Värmlands Nat i Uppsala o. Lund. Beb. eget hus i Falun o. äg. Mårbacka i Värmland.

Selma Lagerlöf

(4) *Gerda Julia Elisabet*, f. 1862 $^{8}/_{8}$. G. 1887 $^{19}/_{11}$ m. extra jägmästaren, förvaltaren af Stora Kopparbergs bergslags aktb:s bruksskogar, *August Johan Edvard Ahlgren*, f. 1861 $^{24}/_{7}$ (Falun).

2. Magnus, f. 1778, kontraktsprost, † 1844. G. 1814 m. Catharina Maria Roos af Hjelmsäter, f. 1786, † 1865.

Barn:

1) Carl Johan, f. 1817, tullförvaltare, † 1885. G. 1868 $^{26}/_{11}$ m. *Clara Regina de Broen*, f. 1841 $^{13}/_{8}$ (Stockholm).

Barn:

(1) *Karin Cecilia*, f. 1869 $^{29}/_{8}$, anställd i försäkringsbolaget Valand (Stockholm).

(2) *John*, f. 1871 $^{13}/_{1}$, ex. apotekare (Stockholm).

(3) *Erland Magnus*, f. 1872 $^{5}/_{10}$, förvaltare vid Stafsjö bruk i Södermanland (Stafsjö). G. 1907 $^{5}/_{10}$ m. *Nanna Maria Elisabeth Broms*, f. 1877 $^{8}/_{7}$.

Dotter:

Greta Elisabeth, f. 1910 $^{18}/_{7}$.

(4) *Carl*, f. 1878 $^{5}/_{4}$, kamrerare i brandförsäkringsaktb. Fenix, inspektör hos aktb. Göteborgssystemet (Stockholm). G. 1903 $^{9}/_{5}$ m. *Euphrosyne (Ninni) Rubenson*, f. 1877 $^{9}/_{6}$.

Döttrar:

Ulla, f. 1905 $^{14}/_{12}$.

Eva, f. 1909 $^{1}/_{11}$.

(5) *Hans*, f. 1880 $^{29}/_{3}$, direktör för Scandinavian American Trading Co. (New-York, Nordamerika). G. 1904 $^{22}/_{8}$ m. *Clara Lenz* från Lübeck.

Barn:

Mabel Lenz, f. 1905 $^{12}/_{7}$.

Carl Peter Gerell, f. 1908 $^{12}/_{11}$.

Erik Gustaf, f. 1910 $^{5}/_{5}$.

2) Magnus, f. 1819, regementsläkare, † 1885. G. 2:o 1853 m. Hedvig Elisabeth Margareta Clarholm, f. 1830, † 1885.

Barn:

(1) *Magnus*, f. 1853 $^{23}/_{9}$, komminister i Sunnemo församling i Värmland (Noretorp, Sunnemo). G. 1887 $^{28}/_{6}$ m. *Anna Maria Elisabeth Setterblad*, f. 1862 $^{20}/_{3}$.

Barn:

Karl Daniel, f. 1890 $^{1}/_{8}$, anställd i Värmlands lands enskilda bank (Karlstad).
Magnus Samuel, f. 1892 $^{27}/_{8}$.
Erland Nathanael, f. 1893 $^{16}/_{12}$.
Nils Petrus, f. 1895 $^{25}/_{8}$.
Anna Hedvig Elisabeth, f. 1897 $^{18}/_{3}$.
Ruth Helena, f. 1901 $^{2}/_{8}$.
Elin Maria, f. 1904 $^{5}/_{8}$.
Sven Efraim, f. 1906 $^{23}/_{7}$.

(2) *Erland*, f. 1854 $^{7}/_{11}$, fil. d:r, lektor i modersmålet o. filosofisk propedevtik vid högre läroverket i Västerås.
(3) *Daniel*, f. 1855 $^{19}/_{10}$, civilingenjör, förste kontrollör vid sockerbeskattningen i Stockholm.
(4) *Hedvig Maria*, f. 1859 $^{31}/_{10}$. G. 1909 $^{22}/_{12}$ m. husägaren *Johan Edvard (Jan) Pilman*, f. 1865 $^{6}/_{3}$ (Hedvigsro, Blombacka, Södertelje).
(5) *Carl*, f. 1862 $^{8}/_{6}$, jur. kand., ledamot af Sveriges advokatsamfund, praktiserande advokat i Stockholm.
(6) *Anna Elisabeth*, f. 1864 $^{26}/_{5}$, lärarinna vid Afzelii elementarskola för flickor (Stockholm).
(7) *Petrus*, f. 1866 $^{29}/_{10}$, bokförare i Brand- o. lifförsäkringsaktb. Skåne (Malmö). G. 1909 $^{14}/_{6}$ m. *Hilma Andréa Andréasson*, f. 1885 $^{29}/_{3}$.

Dotter:

Brita Marie-Sofie, f. 1910 $^{1}/_{7}$.

(8) *Nils*, f. 1871 $^{28}/_{6}$, kontorist (Stockholm).

3) *Marie Sofie*, f. 1822 $^{7}/_{7}$ (Stockholm).
4) Bengt Leonard Christian, f. 1827, rektor, † 1907. G. 1863 $^{8}/_{6}$ m. *Henriette Sophie Annerstedt*, f. 1841 $^{27}/_{5}$ (Strängnäs).

Barn:

(1) *Magnus*, f. 1864 $^{21}/_{4}$ (Melbourne, Australien). G. 1:o 1899 (m. Anna Oscara Lagerlöf, i hennes 1:a gifte, f. 1867); 2:o 1908 $^{1}/_{8}$ m. *Maria Gillberg*, f. 1870.

Dotter, i 1:a giftet:

Brita, f. 1899 $^{3}/_{9}$.

(2) *Erland*, f. 1867 $^{27}/_{12}$, ledamot af Sveriges advokatsamfund, praktiserande advokat i Stockholm. Beb. egen villa i Djursholm. G. 1898 $^{5}/_{1}$ m. *Signe Maria Lindström*, f. 1873 $^{24}/_{6}$.

Barn:

Gerard, f. 1899 $^{30}/_{12}$.
Gunvor, f. 1903 $^{24}/_{4}$.

(3) *Sophie Augusta*, f. 1870 $^{5}/_{1}$ (Strängnäs).

(4) Samuel (Sam), f. 1872, ingenjör, † 1904. G. 1899 $^{27}/_{5}$ m. *Maria Nikolina (Nina) Broms*, f. 1872 $^{25}/_{7}$ (Stockholm).

(5) *Maria*, f. 1874 $^{8}/_{9}$. G. 1907 $^{1}/_{6}$ m. domkyrkokomministern *Olof Peter Holm*, f. 1857 $^{3}/_{9}$ (Uppsala).

(6) *Sven*, f. 1878 $^{25}/_{6}$, jur. o. fil. kand., ledamot af Sveriges advokatsamfund, praktiserande advokat i Stockholm. G. 1909 $^{2}/_{10}$ m. *Vera Elisabeth Wallin*, f. 1891 $^{19}/_{1}$.

Dotter:

Margareta Elisabeth, f. 1911 $^{18}/_{4}$.

4) *Wilhelmina Elisabeth (Elise)*, f. 1829 $^{26}/_{5}$ (Stockholm).

Yngre grenen:

Anders, f. 1753, jägmästare, † 1834. G. 1789 m. Catharina Ulrika Berggren, f. 1768, † 1859.

Son:

Adolph Magnus, f. 1794, major, † 1862. G. 1843 m. Carolina Mathilda Christensson, f. 1817, † 1891.

Döttrar:

Selma Ulrika Lovisa, f. 1844 $^{11}/_{11}$. G. 1864 $^{14}/_{8}$ m. possessionaten Claës Gustaf Hjelm, f. 1831, † 1908 (Seffle).

Adelaide Mathilda (Ada), f. 1847 $^{22}/_{5}$. G. 1867 $^{14}/_{9}$ m. f. d. öfverstelöjtnanten vid Fortifikationen, RSO, RDDO, RNS:t OO, RPr RÖO 3 kl., *Elis Gustaf Pontus Sallberg*, f. 1842 $^{29}/_{3}$ (Stockholm).

Laurell

(Värmlandssläkten).

Äldste kände stamfadern var kyrkoherden i Österplana (Västergötland) Lars Laur. Laurell, f. 1666, † 1741. Dennes sonson Lars, f. 1738, † 1808 kom till Värmland, där han genom sitt gifte med Katarina Maria Magnell blef godsägare i Stafsnäs socken. Från hans söner Carl och Brynte Anders härstamma alla nu lefvande släktmedlemmar.

Äldre grenen:

Carl, f. 1765, kommissionslandtmätare, † 1840. G. m. Kajsa Kiellberg, f. 1778, † 1831.

Söner:

1. Anders Gustaf, f. 1797, prost, † 1850. G. 1839 m. Anna Carolina Alsterlund, f. 1814, † 1882.

Barn:

1) *Kajsa Elina Göthilda (Elin)*, f. 1841 $^{13}/_{5}$ (Lund).
2) *Adrian Gerhard*, f. 1845 $^{24}/_{3}$, ingenjör (S:t Petersburg). G. 1872 $^{8}/_{11}$ m. *Julie von Krydener*.

Barn:

Gerda Anna Eugenia, f. 1873 $^{29}/_{11}$. G. m. grefve *N. N. Woli*.
Nikolaus Gustaf Arvid, f. 1875 $^{0}/_{8}$.

3) *Agnes Gerda*, f. 1849 $^{28}/_{5}$. G. 1869 $^{3}/_{1}$ m. musikdirektören Carl Gustaf Sandberg, f. 1835, † 1887 (Trollhättan).

2. Emanuel, f. 1801, kyrkoherde, † 1877. G. 1833 m. Hilda Vigelius, f. 1811, † 1893.

Söner:

1) *Carl Gustaf*, f. 1834 $^{20}/_{5}$, f. d. kommissionslandtmätare (Strand, Mölkom). G. 1876 $^{4}/_{1}$ m. *Tekla Emilia Wilhelmina Synnerholm*, f. 1838 $^{25}/_{4}$.

Barn:

(1) *Sven Emanuel*, f. 1876 $^{21}/_{10}$, elektroingenjör, anställd vid Nya Förenade elektriska aktb:s filial i Malmö. G. 1909 $^{11}/_{2}$ m. *Agnes Ida Cecilia Hederström*, f. 1881 $^{20}/_{3}$.

Son:

Lars-Gustaf, f. 1909 $^{18}/_{11}$.

(2) *Karin Johanna Maria*, f. 1878 $^{21}/_{11}$. G. 1906 $^{24}/_{6}$ m. fotografen *Gustaf Waldemar Duhs*, f. 1875 $^{6}/_{10}$. Äg. o. beb. Strand i Värmland (Molkom).

2) Per Lorentz, f. 1837, öfverstelöjtnant, † 1906. G. 1872 m. Sara Gustafva Sofia Hemgren, f. 1845, † 1901.

Barn:

Signe, f. 1873 $^{5}/_{9}$, sekreterare i Fredrika Bremerförbundet (Stockholm).

Inez, f. 1877 $^{1}/_{3}$, med. lic., praktiserande läkare i Stockholm.

Gunnar, f. 1880 $^{7}/_{6}$, löjtnant i Väg- o. vattenbyggnadskåren, reservlöjtnant i Fortifikationens reserv (Stockholm).

3) *Emanuel*, f. 1845 $^{18}/_{1}$, komminister i Johannes församling i Stockholm.

3. Lorentz, f. 1806, förste landtmätare, † 1867. G. 1844 m. Anna Beata Aberg, f. 1818, † 1875.

Barn:

1) Karl August, f. 1845, major, † 1911. G. 1878 m. Maria Cecilia Petterson, f. 1851, † 1898.

Barn:

(1) *Hans Maria*, f. 1880 $^{9}/_{12}$, t. f. baningenjör af 2:a klass vid statens järnvägar (Örnsköldsvik). G. 1907 $^{21}/_{10}$ m. *Ester Gyberg*, f. 1885 $^{25}/_{8}$.

Döttrar:

Maria (Mi), f. 1908 $^{23}/_{12}$.

Greta, f. 1910 $^{25}/_{5}$.

(2) *Karl Lorentz*, f. 1881 $^{5}/_{10}$, stationsskrifvare vid statens järnvägar (Ljusdal). G. 1910 $^{25}/_{10}$ m. *Hedvig Jennische*, f. 1875 $^{28}/_{10}$.

(3) *Bror Max Cecil*, f. 1883 $^{18}/_{11}$, ingenjör vid Vargöns pappersbruk (Rånnum).

(4) *Ingrid Aline*, f. 1885 $^{23}/_{2}$, telegrafist (Uppsala).

2) *Anna Carolina (Aline)*, f. 1847 $^{17}/_{2}$. G. 1874 $^{13}/_{10}$ m. arbetschefen vid Jönköpings tändsticksfabrik Adolf Arnell, f. 1845, † 1889 (Jönköping).

3) *Johan Lorentz (Janne)*, f. 1849 $^{7}/_{5}$, landtbrukare. Bosatt i Nordamerika. G. 1888 m. *Rohda Richardson*, f. 1870 $^{20}/_{8}$.

Barn:

Esther Annie, f. 1889 $^{21}/_{3}$.
Alice May, f. 1890 $^{20}/_{6}$.
Myrtle Sigrid, f. 1894 $^{13}/_{7}$.
Frank Herbert, f. 1895.
Ruby Mabel, f. 1901 $^{23}/_{5}$.
Vernie Charlotte, f. 1902 $^{29}/_{12}$.

4) *Kajsa Amalia Regina (Malin)*, f. 1852 $^{30}/_{12}$ (Väse).

5) *Gustaf Axel (Göst a)*, f. 1855 $^{18}/_{1}$, stadsingenjör i Uppsala. G. 1887 $^{21}/_{2}$ m. *Anna Svenson*, f. 1855 $^{31}/_{3}$.

Barn:

Torsten Henrik, f. 1887 $^{16}/_{11}$, civilingenjör.
Aina Sofia, f. 1890 $^{10}/_{9}$.

6) *Emma Maria*, f. 1857 $^{15}/_{3}$. G. 1886 $^{12}/_{1}$ m. skogsförvaltaren Erik Björnlund, f. 1857, † 1900 (Väse).

7) *Klas Emanuel*, f. 1860 $^{20}/_{10}$, maskinreparatör. Bosatt i Nordamerika. G. m. *Sigrid Fahlander*.

Son:

Archibald Lorentz Mauritz August.

Yngre grenen:

Brynte Anders, f. 1772, kapten, † 1844. G. 1797 m. Carolina Maria Magnell, f. 1780, † 1835.

Söner:

1. Lars Gustaf, f. 1797, vice häradshöfding, godsägare, † 1869. G. 1833 m. Charlotta Holmblad, f. 1809, † 1885.

Barn:

1) *Axel Gustaf*, f. 1839 $^{28}/_{5}$, öfverste i armén, f. d. öfverste o. chef för Västernorrlands reg:te, f. d. kommendant i Stockholm, ordf. i styrelsen för försäkringsaktb. Heimdal, KSO 1 kl., KBadZ LöwO 1 kl., KDDO 1 gr., RRS:t StO 2 kl. m. kr, KFrHL, RPrRÖO 2 kl. G. 1873 $^{25}/_{9}$ m. *Agnes Charlotta Arrhenius*, f. 1855 $^{24}/_{4}$.

Söner:

(1) *Gustaf Fredrik*, f. 1876 $^{10}/_{1}$, köpman (Västerås). G. 1903 $^{12}/_{12}$ m. *Tekla Claudina Klockhoff*, f. 1882 $^{18}/_{9}$.

Barn:

Inga Tekla Agnes, f. 1904 $^{28}/_{9}$.
Axel Gustaf Magnus, f. 1908 $^{12}/_{5}$.
Gerd Sara Claudina, f. 1911 $^{31}/_{7}$.

(2) *Karl-Axel*, f. 1887 $^{27}/_{10}$, underlöjtnant vid K. Flottan (Stockholm).

(3) *Rolf Helmer*, f. 1890 $^{13}/_{3}$, underlöjtnant vid Upplands artilleriregʼte (Uppsala).

2) *Carl Edward*, f. 1842 $^{28}/_{3}$, f. d. löjtnant vid Nerikes regʼte, f. d. akademifogde vid Uppsala universitet, f. d. disponent, RWO (Uppsala). G. 1871 $^{22}/_{8}$ m. Esther Kristina Hermina Falk, f. 1848, † 1908.

Barn:

(1) *Edvard Gustaf*, f. 1872 $^{13}/_{6}$, tjänsteman i Stockholms enskilda bank (Stockholm). G. 1902 $^{11}/_{10}$ m. *Julia Maria Geijer*, f. 1876 $^{31}/_{1}$.

Barn:

Bengt Edvard, f. 1904 $^{27}/_{3}$.
Karin, f. 1906 $^{22}/_{3}$.
Lars Edvard, f. 1907 $^{25}/_{12}$.

(2) *Herman*, f. 1873 $^{14}/_{10}$, trävaruhandlare, vice konsul (Sundsvall). G. 1906 $^{8}/_{9}$ m. *Ingeborg Margareta Nordberg*, f. 1879 $^{25}/_{2}$.

Barn:

Brita, f. 1907 $^{28}/_{7}$.
Bertil Edward, f. 1909 $^{13}/_{11}$.

(3) *Gustaf*, f. 1874 $^{5}/_{10}$, ingenjör. Beb. egen villa i Djursholm. G. 1904 $^{29}/_{9}$ m. *Märta Geijer*, f. 1879 $^{2}/_{10}$.

Barn:

Greta, f. 1905 $^{8}/_{11}$.
Gunnar Christopher, f. 1908 $^{20}/_{8}$.
Eyvor Kristina, f. 1911 $^{7}/_{10}$.

(4) *Anders*, f. 1878 $^{29}/_{11}$, tjänsteman vid Skönviks aktb. (Skönvik). G. 1908 $^{21}/_{3}$ m. *Signe Trolle*, f. 1884 $^{27}/_{12}$.

Döttrar:

Eva Esther, f. 1909 $^{13}/_{1}$.
Ingrid, f. 1911 $^{9}/_{7}$.

(5) *Erik*, f. 1880 $^{24}/_{7}$, stationsskrifvare vid statens järnvägar (Stockholm).
(6) *Stina*, f. 1882 $^{2}/_{4}$ (Uppsala).

3) *Anna Gustafva Fredrika*, f. 1846 $^{2}/_{2}$ (Stockholm).

2. Herman Julius, f. 1810, stadsfiskal, † 1864. G. 1840 m. Anna Christina Fröberg, f. 1817, † 1890.

Barn:

1) *Anders Herman*, f. 1844 $^{19}/_{3}$, kronouppbordskamrerare, RWO (Malmö). G. 1875 $^{22}/_{3}$ m. *Helena Sophia Söderberg*, f. 1852 $^{13}/_{9}$.

Barn:

(1) *Herman*, f. 1876 $^{7}/_{1}$, fil. kand., e. o. hofrättsnotarie, länsbokhållare i Malmöhus län (Malmö). G. 1911 $^{15}/_{4}$ m. *Alma Mathilda Svensson*, f. 1886 $^{1}/_{5}$.
(2) *Anna*, f. 1879 $^{20}/_{4}$, anställd i aktb. Skånska handelsbanken (Malmö).
(3) *Ragnar*, f. 1881 $^{31}/_{3}$, grosshandlare (Stockholm). G. 1910 $^{14}/_{5}$ m. *Mathilda Sophia (Sic) Hellström*, f. 1887 $^{2}/_{6}$.

Dotter:

Vera, f. 1911 $^{5}/_{4}$.

(4) *Sigge*, f. 1883 $^{2}/_{3}$, e. o. hofrättsnotarie, exekutionsnotarie (Malmö). G. 1910 $^{15}/_{10}$ m. *Anna Elisabeth (Anna-Lisa) Conradson*, f. 1890 $^{2}/_{6}$.

Dotter:

Sigrid, f. 1911 $^{1}/_{9}$.

2) *Ernst Gustaf*, f. 1845 $^{27}/_{12}$, fastighetsägare (Tacoma, Wash., Nordamerika).

3) *Emma Carolina Amalia*, f. 1851 $^{3}/_{6}$. G. 1874 $^{29}/_{12}$ m. disponenten för Billingsfors aktb., verkst. direktören för Dalslands kanalaktb., ledamoten af Vänerns seglationsstyrelse o. Älfsborgs läns skogsvårdsstyrelse, RWO. *Johan Jakob August Laftman*, f. 1841 $^{13}/_{2}$ (Billingsfors).

Laurin.

Denna fordom vidt utgrenade slakt, hvars flesta grenar fran början af 1700 talet under halftannat arhundrade varit bosatta på Gottland, men sedermera återflyttat till fastlandet, räknar såsom sin stamfader kronobefallningsmannen vid Stegeborg i Östergötland Lars Olofsson, † 1606, gift med Helena Johansdotter, † 1608, öfver hvilka makar grafsten ännu finnes i Söderköpings kyrka. Af deras barn, hvilka skrefvo sig Laurinus — förkortadt af släktens icke prästerliga medlemmar till Laurin - blef yngre sonen, prosten i Häradshammar (Östergötland) Laurentius Laurinus, f. 1577, † 1656, fader till, bland andra barn, sonen Johan, f. 1609, † 1668, rådman i Stockholm, hvars äldste son Johan, f. 1663, † 1724, var köpman och öfverinspektor vid sidenmanufakturierna i Stockholm och g. 1691 med Barbro Leijel, † 1717. Med hans två söner Johan och Lars Philip delade sig släkten i två hufvudgrenar. Johan, f. 1693, † 1758, häradshöfding på Gottland hade sonen, vice häradshöfdingen Sven Gotthard Laurin, f. 1738, † 1783, som i sitt 1768 ingångna gifte med Catharina Margareta Enström, f. 1747, † 1824, blef fader till Johannes (se nedan, äldre grenen). Lars Philip, f. 1708, † 1770, tulluppsyningsman i Visby, hade i sitt första gifte bland flera barn sonen Gustaf Laurin, f. 1732, † 1801, prost i Hejde (Gottland). Hans söner i första giftet med sin kusin Helena Charlotta Laurin, f. 1739, † 1771, voro Johan Philip och Erik Peter (se nedan, yngre grenen).

Icke mindre än fem afkomlingar af stamfadern hafva blifvit adlade. Hans äldste son, öfversten Johan Laurin, f. 1574, † 1673, blef adlad Lagergreen och är stamfader för denna ännu lefvande ätt. Prosten Laurentius Laurinus' (se ofvan) yngre son Lars Laurinus, blef fader till Johan Laurin, f. 1643, † 1698 barnlös, öfverste, adlad med bibehållande af namnet, och till Christoffer, hvars sonson kaptenen Anders Christoffer Laurin, f. 1718, † 1788, adlades med namnet Klötzerfelt (denna ätt utdog sannolikt med hans son). Slutligen blef rådmannen Johan Laurin (se ofvan), fader till, förutom till ofvan nämnda köpmannen Johan Laurin, regeringsrådet Magnus Laurin, f. 1666, † 1736, och löjtnanten Edvard Laurin, f. 1669, † ogift, båda adlade med namnet Lagerström (den först nämndes ättegren fortlefver sannolikt i Tyskland).

Äldre hufvudgrenen:

Johannes, f. 1776, skeppare, † 1829. G. 1803 m. Anna Lisa Ahlin, f. 1788, † 1838.

Son:

Gothard Johannes, f. 1813, sadelmakare i Vimmerby, † 1859. G. 1841 m. Anna Lovisa Raberg, f. 1817, † 1879.

Söner:

1) Johan Adolf, f. 1843, fabrikör, † 1895. G. 1870 $^{25}/_{9}$ m. *Carolina Mathilda Jonsson*, f. 1843 $^{1}/_{2}$ (Linköping).

Barn:

(1) *Anna Mathilda Hortencia*, f. 1873 $^{12}/_{3}$. G. 1897 m. landtbrukaren *E. Andersson* (Norrköping).
(2) *Ida Augusta Amalia (Malin)*, f. 1875 $^{9}/_{10}$ (Nyland).
(3) *Ellen Anna Maria*, f. 1880 $^{30}/_{4}$ (Linköping).
(4) *Adolf Decimus*, f. 1883 $^{22}/_{9}$, journalist, medarbetare i Stockholms-Tidningen (Stockholm). G. 1907 $^{3}/_{10}$ m. *Selma Elvira Landgren*, f. 1884 $^{19}/_{12}$.

Son:

Adde, f. 1910 $^{3}/_{9}$.

(5) *Elsa Karolina*, f. 1885 (Roslagsbro).

2) Gothard Emil, f. 1848, näringsidkare, † 1903. G. 1881 m. *Agnes Augusta Olander*, f. 1861 $^{13}/_{12}$ (Stockholm).

Barn:

(1) *Eric*, f. 1882 $^{17}/_{5}$, köpman (Stockholm). G. 1907 $^{3}/_{11}$ m. *Wendla Kristina Södergren*, f. 1876 $^{31}/_{12}$.

Dotter:

Birgit Kristina, f. 1911 $^{6}/_{10}$.

(2) *Edla Augusta*, f. 1885 $^{14}/_{5}$. G. 1911 $^{11}/_{6}$ m. redaktören *Carl Nestor Jacobson*, f. 1879 $^{26}/_{2}$ (Stockholm).

Yngre hufvudgrenen:

Första grenen:

Johan Philip, f. 1765, teol. d:r, prost, † 1854. G. 1804 m. Magdalena Beata Fahræus, f. 1786, † 1875.

Son:

Olof Petter Reinhold, f. 1806, komminister, † 1885. G. 1855 $^{23}/_{10}$ m. *Maria Emanuella Laurentia Fåhræus*, f. 1831 $^{13}/_{2}$ (Växiö).

Barn:

1) *Johan Olof Emanuel*, f. 1856 $^{24}/_{7}$, affärsman (Bridgeport, New-York, Nordamerika). G. 1883 $^{24}/_{4}$ m. *Ida Johanna Richters* från Nederländerna.
2) *Carl Gustaf Herbert*, f. 1857 $^{27}/_{9}$, stenskulptör (Lowell, Mass., Nordamerika). G. m. *Hildur Olivia Ingeborg Johnsson*, f. 1862 $^{22}/_{7}$.

Son:

Charles, f. 1882 $^{2}/_{5}$.

3) *Elisabeth Maria Olivia (Elise)*, f. 1858 $^{30}/_{7}$. G. 1882 $^{26}/_{4}$ m. direktören *Carl Laurin*, f. 1840 $^{2}/_{11}$. (Se nedan.)
4) *Eugène Adolf Engelbert*, f. 1861 $^{5}/_{11}$, f. d. underlöjtnant vid Gottlands Nationalbeväring (vistas i Argentina).
5) *Emilie Johanna Sofia*, f. 1864 $^{8}/_{2}$ (vistas i Norra Amerika).
6) *Magdalena Bernhardina Carolina (Ina)*, f. 1869 $^{12}/_{6}$. G. 1905 $^{10}/_{7}$ m. fanjunkaren vid Kronobergs reg:te *Ivar Fredrik Gustaf Oscar Wickström*, f. 1867 $^{1}/_{7}$. Beb. egen gård i Växiö.

Andra grenen:

Erik Petter, f. 1766, advokatfiskal, lagmans n. h. o. v., † 1828. G. 1804 m. Johanna Christina Lettström, f. 1782, † 1811.

Son:

Gustaf Philip, f. 1808, grosshandlare, † 1859. G. 1835 m. Emilia Ottiliana Norstedt, f. 1816, † 1894.

Söner:

1) Gustaf Leonard, f. 1836, k. boktryckare, bolagsman i firman P. A. Norstedt & Söner, † 1879. G. 1867 m. Agnes Maria Rohtlieb, f. 1846, † 1896.

Barn:

(1) *Carl Gustaf Johannes*, f. 1868 $^{19}/_{9}$, fil. kand., skriftställare (Stockholm). G. 1893 $^{30}/_{11}$ m. *Gunilla Malvina Petre*, f. 1871 $^{1}/_{11}$.

Söner:

Gösta Casimir, f. 1894 $^{27}/_{8}$.
Johan Casimir, f. 1897 $^{3}/_{1}$.
Erik Carl, f. 1904 $^{27}/_{10}$.
Göran, f. 1906 $^{9}/_{1}$.

(2) *Elsa Maria*, f. 1870 $^{21}/_{1}$. G. 1905 $^{12}/_{2}$ m. docenten i ortopedisk kirurgi vid Karolinska institutet, öfverläkaren vid sjukhuset S:t Göran, med. d:r *Johan Hennning Waldenström*, f. 1877 $^{14}/_{8}$. Äg. Solberga i Stockholms län o. beb. eget hus i Stockholm.

(3) *Thorsten Olof*, f. 1875 $^{3}/_{1}$, jur. kand., suppleantdirektör i aktb. P. A. Norstedt & Söner. Äg. o. beb. villan Ekarne (Djurgården, Stockholm). G. 1901 $^{28}/_{9}$ m. *Elizabeth Emery* från Nordamerika, f. 1876 $^{7}/_{6}$.

Döttrar:

Barbro, f. 1904 $^{2}/_{8}$.
Brita, f. 1911 $^{23}/_{3}$.

(4) Sven Albert, f. 1876, landtbrukare, † 1911. G. 1900 $^{10}/_{11}$ m. *Ellen Augusta Söderqvist*, f. 1867 $^{10}/_{3}$. Äg. o. beb. Stenstorp i Södermanland (Vingaker).

Dotter:

Agnes Maria Augusta, f. 1902 $^{9}/_{2}$.

2) *Carl*, f. 1840 $^{2}/_{11}$, civilingenjör, verkst. direktör i aktb. Jacob Bagges Sedeltryckeri, RWO. Beb. eget hus i Stockholm. G. 1882 $^{26}/_{4}$ m. *Elisabeth Maria Olivia (Elise) Laurin*, f. 1858 $^{30}/_{7}$. (Se ofvan.)

3) Albert, f. 1842, fil. d:r, † 1878. G. 1872 $^{8}/_{3}$ m. *Louise Carolina Catharina Siljeström*, f. 1853 $^{11}/_{2}$. Omg. 1895 $^{2}/_{5}$ m. *Alwyne Edward Maude*. Äg. o. beb. Breidablick (Drottningholm).

Leche.

Skansk släkt, ursprungligen från Danmark. Kyrkoherden på Seland Jöns Fredrik Leche, g. m. Bereta Petersdotter, var fader till kyrkoherden i Barkakra i Skåne Frans Leche, † 1685, hvars sonsons son, kyrkoherden i S. Villie Jöns Fransson Leche, f. 1714, † 1772, i sitt gifte m. Liboria Ledebur, f. 1732, † 1772, hade söner na Vilhelm Julius (se nedan) och Johan Cornelius, f. 1761, förvaltare, † 1822, hvars son, löjtnanten Jean Gustaf Leche, f. 1791, † 1861, blef fader till Johan Gustaf (se yngre grenen).

Äldre grenen:

Vilhelm Julius, f. 1757, kyrkoherde, professor, † 1826. G. 1801 m. Katrina Markman, f. 1784, † 1864.

Söner:

1 Carl Fredrik, f. 1801, svensk-norsk konsul i Lübeck, † 1878. G. 1844 $^{18}/_{10}$ m. *Louise Fredrika Karolina Finelius*, f. 1825 $^{9}/_{2}$ (Stockholm).

Son:

Jakob Wilhelm Ebbe Gustaf, f. 1850 $^{4}/_{9}$, fil. d:r, professor i zoologi vid Stockholms högskola, I. V. S, L. F. S (Stockholm). G. 1877 $^{28}/_{7}$ m. *Wilhelmina Louisa Fredrika Dorothea (Minchen) Sager*, f. 1855 $^{16}/_{7}$.

Barn:

Ebba Maria Louisa (Mia), f. 1878 $^{10}/_{10}$. G. 2:o 1909 m. praktiserande advokaten i Stockholm, ledamoten af riksdagens första kammare, ledamoten af Sveriges advokatsamfund *Eliel Jonas Lövgren*, f. 1872 $^{15}/_{3}$.

Magda Ingeborg, f. 1883 $^{16}/_{4}$. G. 1910 $^{3}/_{10}$ m. banktjänstemannen *Ragnar Hjalmar Thim*, f. 1886 $^{22}/_{3}$ (Stockholm).

Gunnar, f. 1891 $^{12}/_{5}$, student vid Tekniska högskolan.

2. Henrik, f. 1814, kapten, postmästare, † 1868. G. 1860 m. Wendela Lovisa Carolina Lütkeman, f. 1835, † 1908.

Son:

Carl Henrik Albert, f. 1867 $^{10}/_{12}$, kapten vid K. Flottan, äldste officer vid sjöinstrument- o. sjökarteförrådet i Karlskrona, R. S. O, L. Ö. S. G. 1895 $^{19}/_{10}$ m. *Elisabeth Brita Ernestine (Bibbi) Svanlund*, f. 1874 $^{24}/_{7}$.

Barn:
Ernst Henrik, f. 1897 $^{23}/_{7}$.
Brita Vendela Fredrique, f. 1900 $^{7}/_{10}$.
Hakon Julius, f. 1904 $^{29}/_{12}$.

Yngre grenen:

Johan Gustaf, f. 1825, bagare, † 1887. G. 1850 m. Gustava Johanna Larsson, f. 1826, † 1853.

Son:
Gustaf Wilhelm, f. 1851 $^{29}/_{9}$, f. d. rektor i Sölvesborg, RWO (Stockholm). G. 1888 $^{10}/_{11}$ m. *Emma Henrika Mattsson*, f. 1866 $^{12}/_{5}$.

Barn:
Johan Gustaf Kristian (John), f. 1889 $^{8}/_{10}$, ingenjör (Stockholm).
Anna, f. 1892 $^{30}/_{5}$.

Leffler

(Georg Lefflers släkt).

Denna släkt härstammar från Breslau i Schlesien, där Hermann Leffiler 1317 sålde en tomt, Stenzel Leffler 1396 var borgare och Johannes Leffeler 1460—1 var radsherre. (Leffiler och Leffeler voro medeltidsformer af namet Leffler, som betyder skedmakare, Löffelschmied). Äldsta kända stamföräldrarna äro Georgius Leffler och hans hustru Catharina Beringer, som bodde i Breslau i början af 1600 talet. Deras son Tobias invandrade 1655 eller kort därefter till Sverige, där han gifte sig med en svensk prästdotter, Catharina Jönsdotter Vibyensis Grimsten. Deras son Tobias hade 18 barn, af hvilka tre söner bildade olika hufvudgrenar, sonen Anders (d. ä.) den ännu lefvande Göteborgsgrenen, sönerna Christian och Melchior Västmanland Dala och Gottlandsgrenen, båda nu utslocknade. (Till den förra hörde prosten i Romfartuna Erik Daniel L., som 1794 vann Svenska akademiens dubbla stora pris för ett äreminne.) Fran Anders d. ä:s son Johan Håkan L., skeppsmäklare i Göteborg, † 1843, och hans första hustru Elisabeth Kullman härstamma genom sju deras söner släktens nu lefvande sju grenar. Släkten är f. n. spridd i alla fem världsdelarna. — Släkten har ett gammalt borgerligt vapen. Namnet Leffler bäres äfven af (systerns till professorerna Leffler, fjärde grenen) Anne Charlotte Lefflers, hertiginna di Cajanello, f. 1849, † 1892, ende son Gaetano Gösta Leffler del Pezzo, marchese di Campodisola, dei Duchi di Cajanello, f. 1892, stud. i Neapel.

Första grenen:

Anders (d. y.), f. 1773, stadsmäklare och skeppsklarerare i Göteborg, † 1855. G. 1799 m. Maria Lovisa Brink, f. 1781, † 1857.

Söner:

1. Johan Albrecht, f. 1801, stadsmäklare, † 1870. G. 1840 m. Maria Theresia Hegardt, f. 1818, † 1907.

Söner:

1) *Johan Anders*, f. 1845 $^{18}/_{6}$, fil. d:r, af K. M:t nämnd ledamot af Styrelsen för Postsparbanken, extra lärare vid Tekniska högskolan, biträde i Försäkringsinspektionen, redaktör af Försäkringsföreningens tidskrift, R N O, R W O, L V V S (Stockholm). G. 1869 $^{20}/_{7}$ m. Elisabeth Christina Dymling, f. 1846, † 1873.

Son:

Elis Christian, f. 1873 $^{31}/_{7}$, afdelningschef i liförsäkringsaktb. Victoria. G. 1903 $^{8}/_{11}$ m. *Anna Inez Helena Andersson*, f. 1877 $^{13}/_{2}$. Beb. egen villa i Saltsjö-Storängen.

Söner:

Johan Olof, f. 1904 $^{11}/_{9}$.
Karl Elis, f. 1907 $^{1}/_{6}$.

2) Ernst Christian, f. 1852, rentier, † 1909. G. 1877 $^{11}/_{12}$ m. *Emelie Cecilia Dymling*, f. 1855 $^{5}/_{1}$ (Varberg).

Barn:

Ernestine Elisabeth Cecilia (Betty), f. 1878 $^{28}/_{9}$.
Karin Maria Mathilda, f. 1880 $^{14}/_{4}$. G. 1906 $^{14}/_{6}$ m. komministern i Hvalinge församling af Göteborgs stift *Carl Edvard Paulsson*, f. 1873 $^{31}/_{7}$ (Hvalinge).
Johan Karl Fridolf (Janne), f. 1882 $^{9}/_{7}$, med. kand. (Stockholm).
Emilie Laura Theresia, f. 1889 $^{3}/_{12}$, lärarinna vid elementarläroverket för flickor i Visby.
Amanda Elvira Ingeborg, f. 1895 $^{9}/_{2}$.

2. Anders, f. 1808, fabriksägare, † 1880. G. 1855 m. Catharina Christina Quiding, f. 1826, † 1875.

Barn:

1) *Anders Laurentius (Laur)*, f. 1856 $^{3}/_{1}$, köpman i Hoeties Bay (nära Kapstaden, Sydafrika).
2) *Catharina Virginia*, f. 1858 $^{17}/_{12}$. G. 1881 $^{17}/_{6}$ m. grosshandlaren *Ivar Constantin Wennerberg*, † 1855 $^{8}/_{10}$ (Göteborg).

4) Magnus, f. 1851, † 1895. G. m. *Jenny Octavia Nilson*, f. 1859 $^{22}/_{11}$ (Brooklyn, New-York).

Dotter:

Anna Ada Sophia, f. 1882 $^{4}/_{3}$.

5) *Lovisa Ulrika (Ulla)*, f. 1855 $^{20}/_{5}$. G. 1873 $^{9}/_{12}$ m. grosshandlaren *Carl Gustaf Corin*, f. 1845 $^{21}/_{1}$ (Göteborg).

6) *Sofia Elisabeth (Sofi)*, f. 1856 $^{9}/_{8}$ (Göteborg).

7) *Ada Virginia*, f. 1857 $^{12}/_{9}$. G. 1880 $^{3}/_{12}$ m. skeppsredaren, f. d. belgiske konsuln, R Belg L O, *Knut Otto Ferdinand Dalman*, f. 1847 $^{18}/_{7}$ (Göteborg).

8) *Lars Wilhelm*, f. 1858 $^{7}/_{12}$, mejerist, bosatt i Nordamerika. G. 1886 $^{28}/_{10}$ m. *Anne Marie Jepsen*, f. 1858 $^{2}/_{12}$.

Barn:

Ellen Sofia Augusta Maria, f. 1889 $^{2}/_{2}$.
Kristian Albrekt, f. 1891 $^{3}/_{4}$.
Sofie Margret, f. 1893 $^{12}/_{1}$.

9) *Ebba Augusta*, f. 1860 $^{10}/_{2}$. G. 1886 $^{17}/_{2}$ m. tyske konsularagenten *Berndt Anders Otto Herman von Wolffradt*, i hans 2:a gifte, f. 1843 $^{22}/_{7}$. Beb. eget hus i Varberg.

10) *Elfrida Maria (Frida)*, f. 1862 $^{9}/_{2}$. G. 1884 $^{26}/_{2}$ m. handlanden Gustaf Bergendahl, f. 1853, † 1904 (Göteborg).

11) *Bror Knut*, f. 1864 $^{3}/_{4}$, bokhållare. G. 1909 $^{30}/_{12}$ m. *Emma Ek*, f. 1873 $^{5}/_{10}$ (Göteborg).

Son:

Knut Erik, f. 1911 $^{31}/_{3}$.

12) *Anders*, f. 1870 $^{17}/_{1}$, massör (New York). G. m. *Hanna Stuxberg*.

Dotter:

Marta, f. 1904.

13) *Sven Emil*, f. 1871 $^{7}/_{6}$ (Brooklyn).

Andra grenen:

Nicolaus, f. 1775, porträttmålare, sedan ämbetsmålare i Göteborg, † 1828. G. m. Sophie Amalie Hiorth, f. 1783, † 1828. Deras äldste son Theodor Ferdinand, bagarmästare i Stockholm, donator, † 1885 barnlös, stiftade bl a. donationen Lefflerska släktstipendiet vid Uppsala universitet. Af de öfriga barnen — två af dem, Emil och Robert, voro artister (målare) — blef Paul Wilhelm, † 1882, g. 3 gånger, stamfader för en nu lefvande gren, om hvilken dock nyare upplysningar ej kunnat erhållas. Åtskilliga medlemmar af den samma äro bosatta i Nordamerikas Förenta Stater.

Tredje grenen:

Sven Peter, f. 1776, med. d:r, tidningsredaktör, akademisk boktryckare o. bokförläggare i Uppsala, † 1850. G. m. Anna Catharina Lindberg, f. 1787, † 1860.

Son:

John Alfred, f. 1828, med. d:r, kir. mag., provinsialläkare, † 1901. G. 1:o 1861 m. Hulda Beata Sophia Rogstadius, f. 1835, † 1876; 2:o 1877 m. Ingeborg Fredrika Söderbergh, f. 1843, † 1888.

Söner, i 1:a giftet:

1) *Karl Peter Martin*, f. 1863 $^{2}/_{4}$, fil. kand., anställd å Västernorrlands Allehandas redaktion, forskare o. skriftställare i musikalisk folklore (Härnösand).

i 2:a giftet:

2) *Alfred Gustaf*, f. 1878 $^{20}/_{7}$, fil. kand., skolföreståndare, folkskoleinspektör i Växiö stift (Hvetlanda). G. 1903 $^{21}/_{3}$ m. *Svea Regina Elise Egge*, f. 1882 $^{24}/_{3}$.

Barn:

Ingeborg Svea Lisa, f. 1903 $^{25}/_{12}$.
Svea Margareta Lovisa (Greta), f. 1905 $^{27}/_{3}$.
Sven Alfred Gustaf Arne, f. 1906 $^{4}/_{8}$.
Lars Johan Alfred Gustaf, f. 1908 $^{3}/_{4}$.
Olof Oskar Alfred Gustaf (Olle), f. 1909 $^{4}/_{11}$.

Fjärde grenen:

Erik Magnus, f. 1779, segelsömmare i Göteborg, riksdagsman i borgarståndet, † 1854. G. 1810 m. Anna Magdalena Bruhn, f. 1786, † 1851.

Söner:

1. John Olof, f. 1813, rektor i Stockholm, ledamot af riksdagens andra kammare, † 1884. G. 1844 m. Gustava Wilhelmina Mittag, f. 1817, † 1903.

Söner:

1) *Magnus Gustaf (Gösta) Mittag*, skrifver sig *Mittag-Leffler*, f. 1846 $^{16}/_{3}$, fil. d:r, f. d. professor i ren matematik vid Stockholms högskola, redaktör af den internationella tidskriften Acta Mathematica, medl. af k. kommittén för gradmätningen å Spetsbergen, hed. d:r i Aberdeen (Laws), Bologna (Mat.), Cambridge (Science), Kristiania (Mat.), Oxford (Civil Law), K N O 1 kl., R R S:t St O 1 kl., K D

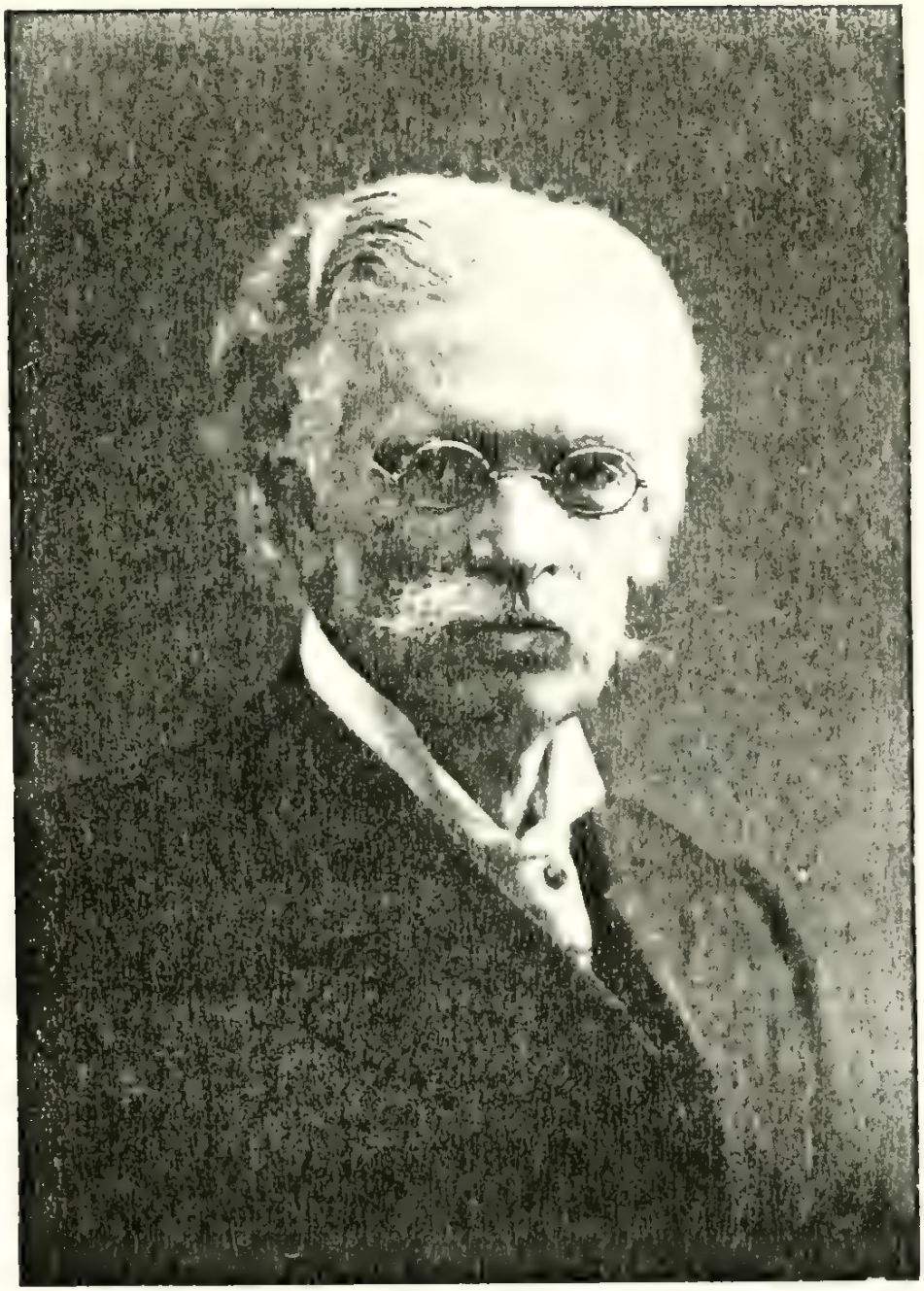

G. Mittag-Leffler

D O 1 gr., D Förtj Med i guld m kr, K N St O O 1 kl., St Off It Kr O, K Fr H L, Off Fr l'Instr publ, L V A, L V S, L Fys S i Lund, L Da V S, L No V S, Hed L Fi V S, Hed L Roy Ir Ak i Dublin, L Roy S i London, Corresp de l'Institut de France, L S It delle Scienze (detta dei X L), L Ac dei Lincei i Rom, Korr V A i S:t Petersburg, m. m. Gift 1882 $^{14}/_{5}$ m. *Signe Julia Emilia af Lindfors*, f. 1861 $^{11}/_{12}$ (finsk adlig ätt). Äg. villor i Djursholm o. Tällberg, Leksand (Djursholm).

2) *Leopold Fredrik Alexander (Fritz)*, f. 1847 $^{15}/_{11}$, skrifver tillnamnet *Läffler*, fil. d:r, f. d. e. o. prof. i Svenska språket vid Uppsala universitet, ordf. i öfverstyrelsen för nykterhetsvännernas studenthem i Uppsala, L K V H A Ak, L Sk S, L V V S, Hed L Sv Lit S i Hälsingfors, L Nord Oldskr S i Köpenhamn m. fl. utl. lärda sällskap (Djursholm).

3) *Artur Lorens Olof Abraham*, f. 1854 $^{20}/_{3}$, ingenjör, rentier, R N O, R W O, K Sp Is Cath O m. kr. Gift 1886 $^{16}/_{12}$ m. *Emma Christina Leffler*, f. 1861 $^{18}/_{7}$ (se femte grenen). Äg. villa i Djursholm.

Barn:

Hakan Mittag L., f. 1887 $^{26}/_{9}$, ingenjör (San Francisko, Californien).

Maj Mittag L., f. 1889 $^{23}/_{5}$, student vid Uppsala universitet.

Gösta Mittag L., f. 1891 $^{12}/_{8}$, distinktionskorporal i Kronprinsens husarreg:te, elev vid krigsskolan (Karlberg).

2. Magnus Fredrik, f. 1815, segelsömmare i Göteborg, † 1891. Gift 1:o 1850 m. Tecla Amanda Andersson, f. 1830, † 1851; 2:o 1852 m. Mathilda Elisabeth Wallin, f. 1823, † 1908.

Döttrar, i 1:a giftet:

1) *Amanda Magdalena Benedicta*, f. 1851 $^{26}/_{4}$, f. d. sekreterare i K. F. U. K. i Göteborg, skriftställarinna. Äg. jämte halfsystrarna hus i Göteborg.

i 2:a giftet:

2) *Maria Magdalena*, f. 1854 $^{16}/_{4}$, flickskolelärarinna (Göteborg).

3) *Fredrika Elisabeth*, f. 1855 $^{29}/_{6}$ (Västbo Ås).

Femte grenen:

Carl, f. 1781, stadsmäklare i Göteborg, † 1828. G. 1809 m. Sara Christina Busch, f. 1789, † 1840.

Söner:

1. Johan Edvin, f. 1810, stadsmäklare, † 1880. G. 1834 m. Ulrika Amalia Tranchell, f. 1808, † 1887.

Barn:

1) *Mathilda Christina Amalia (Amy)*, f. 1835 $^{7}/_{10}$. G. 1865 $^{5}/_{10}$ m. kontraktsprosten o. kyrkoherden Daniel Edvard Wannberg, f. 1836, † 1904 (Uddevalla).

2) *Charles Albert*, f. 1837 $^{12}/_{9}$, f. d. grosshandlare o. godsägare, rentier (Varberg). G. 1868 $^{28}/_{1}$ m. *Hilda Augusta Lithman*, f. 1838 $^{7}/_{4}$.

Barn:

(1) *Emelina Amalia (Emmy)*, f. 1868 $^{24}/_{7}$. G. 1890 $^{4}/_{11}$ m. handlanden, k. hofleverantoren *Sigfrid Jacobsson*, f. 1861 $^{13}/_{1}$. Äg. Sofiero i Örgryte (Göteborg).

(2) *Johan Albert (Janne)*, f. 1870 $^{13}/_{2}$, konsulterande ingenjör, tekniskt biträde vid Järnkontoret, medlem af redaktionen af Järnkontorets annaler (Stockholm). G. 1897 $^{11}/_{12}$ m. *Svea Hildegard Augusta Nauclér*, f. 1873 $^{11}/_{2}$.

Barn:

Ingegerd, f. 1898 $^{6}/_{12}$.
Enar, f. 1901 $^{7}/_{5}$.

(3) *Elin*, f. 1871 $^{9}/_{2}$. G. 1896 $^{24}/_{6}$ m. andre kommunisten i By församling af Karlstads stift *August Julius Bengtsson*, f. 1864 $^{4}/_{5}$ (Nyliden, Ny).

(4) *Naema*, f. 1872 $^{22}/_{2}$. G. 1900 $^{30}/_{8}$ m. köpmannen *Karl Mattson*, f. 1867 $^{15}/_{11}$ (Hunnebostrand).

(5) *Elvine*, f. 1873 $^{9}/_{3}$. G. 1905 $^{16}/_{10}$ m. venezuelanske konsuln i Kapstaden, Sydafrika *Carl Lithman*, f. 1853 $^{13}/_{10}$.

(6) *Hilda*, f. 1874 $^{26}/_{2}$ (Varberg).

(7) *Justus Edvin*, f. 1875 $^{23}/_{8}$, anställd vid Kinnaströms väfveriaktb. (Villa Sätra, Kinna). G. 1909 $^{16}/_{4}$ m. *Disa Erikson*, f. 1883 $^{3}/_{5}$.

Barn:

Ulf Edvin, f. 1910 $^{19}/_{1}$.
Gudrun, f. 1911 $^{19}/_{11}$.

(8) *Charles Axel*, f. 1877 3/6, löjtnant vid Vaxholms grenadierreg:te (Oskar-Fredriksborg). G. 1903 21/10 m. *Elin Erikson*, f. 1880 15/6.

Barn:

Sven-Hakan, f. 1905 28/3.
Barbro, f. 1907 16/4.
Bo Axel Johannes, f. 1910 25/6.

(9) *Hakan Anders*, f. 1879 4/1, handelsresande för Ahlafors nya spinneriaktb. G. 1907 22/12 m. *Svea Margaretha Larsson Rune*, f. 1878 20/6, tandläkare (Göteborg).

Barn:

Greta, f. 1908 28/9.
Hakan Albert, f. 1909 9/12.
Elisabeth, f. 1911 8/9.

3) *Laurentia Elisabeth Charlotta (Charlotte)*, f. 1852 13/4, f. d. länssjuksköterska, förestandarinna för ett antituberkulosbarnhem invid Uddevalla (Stineröd, Grohed).

2. Gustaf Leopold, f. 1824, grosshandlare i Göteborg, † 1895. G. 1853 4/11 m. *Dorothea Augusta Rosalie (Rosa) Wahlberg*, f. 1831 31/12 (Alingsås).

Barn:

1) *Carl Leopold Nicolaus*, f. 1854 23/8, grosshandlare under firma M. E. Delbanco, ordf. i styrelsen för Göteborgs sparbank, ordf. i direktionen för Ränte- o. kapitalförsäkringsanstalten i Göteborg. Äg. hus i Göteborg, fabrik, oljeslageri o. mjölkvarn i Mölndal samt Ekekullen i Fässbergs s:n, Västergötland. G. 1878 3/5 m. *Johanna (Hanna) Delbanco*, f. 1858 14/6.

Barn:

Daga, f. 1884 3/11. G. 1906 15/8 m. godsägaren *Fredrik (Freddy) Hallencreutz*, f. 1876 4/8. Äg. o. beb. Satenäs i Västergötland (Tun).
Hakon, f. 1887 11/3, fil. kand., ingenjör, underlöjtnant i Göta artillerireg:tes reserv (Göteborg).
Edgar, f. 1892 9/11, student.

2) *Sara Maria (Mia)*, f. 1856 8/3 (Alingsås).

3) *Minette*, f. 1857 5/5. G. 1887 14/4 m. grosshandlaren *Pierre Edouard Adolphe Svahn*, f. 1856 4/11 (Bordeaux).

4) *Britt-Charlotte (Brita)*, f. 1861 14/9. G. 1888 18/10 m. byggnadschefen i Göteborg, RWO, *Per Johan Fredrik (Figge) Blidberg*, f. 1859 22/10.

5) *Hilma*, f. 1863 $^{15}/_{11}$. G. 1890 $^{9}/_{10}$ m. godsägaren *Henry Unwin Wærn*, f. 1852 $^{20}/_{8}$. Äg. o. beb. Frugarden i Västergöland (Vänersborg).
6) *Claës Edvard*, f. 1865 $^{1}/_{1}$, grosshandlare i Göteborg under firma Ekström & Leffler. G. 1889 $^{21}/_{7}$ m. *Mary Wærn*, f. 1869 $^{15}/_{8}$.

Barn:

Bengt Edvard Dan, f. 1892 $^{9}/_{11}$.
Lisa Wærn, f. 1893 $^{15}/_{12}$.
Sally Wærn, f. 1897 $^{18}/_{8}$.
Claës Edvard Wærn, f. 1902 $^{16}/_{3}$.

7) *Gustaf Leonard*, f. 1866 $^{29}/_{5}$, grosshandlare (firma Ekstrom & Leffler) i Göteborg.
8) *Sally*, f. 1870 $^{19}/_{3}$. G. 1894 $^{31}/_{12}$ m. kopmannen *Joseph (Joe) Westerhort Baker*, f. 1861 $^{20}/_{2}$ (Calcutta, Indien).

3. David Leonard, f. 1826, stadsmäklare, † 1889. G. 1857 m. Alida Christine Stade, f. 1833, † 1907.

Barn:

1) *Carl Ernst David*, f. 1858 $^{27}/_{11}$, handlande i Göteborg under firma Nordmark & Co., pappershandel. Äg. del i hus i Goteborg.
2) *Hedvig Lydia Vilhelmina*, f. 1859 $^{19}/_{12}$ (Göteborg).
3) *Emma Christina*, f. 1861 $^{18}/_{7}$. G. 1886 $^{16}/_{12}$ m. *Artur Lorens Olof Abraham Leffler*, f. 1854 $^{20}/_{3}$ (se fjarde grenen).
4) *Heinrich Erland Leopold*, f. 1862 $^{20}/_{8}$, agent (Malmö). G. 1890 $^{18}/_{6}$ m. *Vendla Sjöblom*, f. 1864 $^{5}/_{8}$.

Barn:

Gunhild, f. 1896 $^{18}/_{10}$.
Olof Bertil, f. 1900 $^{6}/_{8}$.

5) Johan David, f. 1866, stadsmäklare, † 1907. G. 1891 $^{27}/_{10}$ m. *Maria Sophia Bjerre*, f. 1873 $^{11}/_{6}$ (Göteborg).

Son:

Johan David Leonard, f. 1894 $^{10}/_{5}$.

Sjätte grenen:

Denna gren är numera bosatt i England och fullständigt angliserad. Medlemmarna äro engelska undersåtar.

Gustaf, f. 1786, grosshandlare i Göteborg, † 1858. G. 1821 m. Dorothea Claesson, f. 1793, † 1870.

Son:

Carl Johan Laurentz, f. 1825, ingenjör, agent i Sheffield, † 1908. G. 1866 m. Eliza Elstoff Wilson, f. 1845, † 1906.

Barn:

1) *Rudolf Laurentz*, f. 1867 $^{1}/_{6}$, metallurgisk kemist hos bolaget Th. Firth & Sons, Sheffield, fellow of Chemical Society, London (Sheffield). G. 1895 $^{17}/_{9}$ m. *Louisa Miller*, f. 1869 $^{6}/_{3}$.

Barn:

Carl John, f. 1896 $^{21}/_{7}$.
Laurentz (Laurie), f. 1899 $^{7}/_{9}$.
Rudolf Jason, f. 1908 $^{13}/_{2}$.
Herbert, f. 1911 $^{10}/_{8}$.

2) *Eliza (Sissy) Dorothy*, f. 1868 $^{29}/_{5}$. G. 1910 $^{15}/_{10}$ m. *Herbert Ramsden*, biträdande föreståndare för kolgrufvor nära Sheffield (Elseear, Yorkshire).

Sjunde grenen:

Johannes, f. 1789, grosshandlare i Ost-Indien, † 1853. G. 1829 m. Charlotta van Bragt, f. 1812, † 1842.

Son:

James Bernard, f. 1838, grosshandlare i Göteborg (firma Sven Renström & C:o), † 1893. G. 1869 $^{14}/_{12}$ m. *Mary Charlotta Elisabeth Hammarberg*, f. 1849 $^{27}/_{5}$ (Göteborg).

Lemke

(från Finland).

Släkten, ursprungligen från Tyskland, bodde redan i slutet af 1600-talet på gården Lemkelä i Finland, hvarifrån den 1806 öfverflyttade till Sverige med nedanstående Johan Henrik Lemke. Den har intet samband med andra släkter med liknande namn i Sverige.

Johan Henrik, f. 1824, öfverste, † 1851. G. 1820 m. Christina Charlotta Reenstierna, f. 1796, † 1876.

Barn:

1. Johan Henrik, f. 1824, öfverste, † 1884. G. 1854 m. Christina Louise Nordström, f. 1828, † 1877.

Barn:

1) *Harald*, f. 1855 $^{28}/_{5}$, major vid Väg- o. vattenbyggnadskaren, distriktschef vid statens järnvägar, ledamot af stadsfullmäktige o. hamndirektionen i Malmö, RNO, RWO, KDDO 2 gr., RRS:t AnO 3 kl. G. 2:o 1902 $^{18}/_{5}$ m. *Johanna Albertina Lilly Lundgren*, f. 1867 ^{31} s.

Dottrar:

Siv, f. 1903 $^{4}/_{5}$.
Gerd, f. 1905 $^{12}/_{3}$.

2) *Katarina Charlotta Lovisa (Karin)*, f. 1802 $^{2}/_{4}$. G. 1882 $^{23}/_{9}$ m. f. d. kaptenen vid Värmlands regemente, gymnastiklararen vid folkskolelärareseminariet i Karlstad, RSO, *John David Alexander Kuylenstierna*, f. 1851 $^{14}/_{2}$. Äg. o. beb. Strand vid Karlstad.

3) *Johan Henrik (John)*, f. 1864 $^{19}/_{5}$, hofrättsrad i Svea hofrätt, RNO (Stockholm).

2. *Sophia Carolina*, f. 1833 $^{19}/_{4}$. G. 1859 m. landtbrukaren Ludvig Uhr, f. 1833, † 1908 (Stockholm).

Lennmalm.

Om nedanstående släkts härstamning är för närvarande intet mera kändt än att äldste kände stamfadern var häradsdomare i Länna socken i Södermanland, hvaraf namnet är taget samt att nedanstående apotekaren Gustaf Lennmalm och landtbrukaren Gustaf Lennmalm voro syskonbarn. Länna sockens ministerialböcker från slutet af 1700 och början af 1800-talen äro förstörda genom brand.

Äldre grenen:

Gustaf, f. 1790, apotekare, † 1833. G. 1820 m. Anna Helena Wenström, f. 1798, † 1871.

Söner:

1. Fredrik Julianus, f. 1827, postmästare, † 1897. G. 1867 m. Emma Wilhelmina Kistner, f. 1830, † 1904.

Dotter:

Elfrida Anna Sofia, f. 1869 $^{26}/_{3}$. G. 1895 $^{19}/_{9}$ m. apotekaren Knut Conrad Ekstrand, f. 1863, † 1911 (Stockholm).

2. Carl Edmund, f. 1829, apotekare, † 1907. G. 1:o 1857 m. Amalia Albertina Westerbergh, f. 1831, † 1876; 2:o 1877 $^{1}/_{3}$ m. *Johanna Sofia Andersson*, f. 1828 $^{14}/_{2}$ (Nyköping).

Barn, i 1:a giftet:

1) *Karl Gustaf Frithiof*, f. 1858 $^{24}/_{9}$, med. d:r, professor vid Karolinska institutet, KNO 2 kl., LFS (Stockholm). G. 1886 $^{2}/_{6}$ m. *Gunhild Gustava Lundqvist*, f. 1860 $^{30}/_{3}$.

Son:

Birger Gustaf, f. 1887 $^{3}/_{5}$, jur. stud. vid Stockholms högskola.

2) *Thure Rudolf Edmund*, f. 1860 $^{18}/_{2}$, förste revisor å generaltullstyrelsens kameralbyrå. Beb. egen villa i Saltsjö-Storängen. G. 1896 $^{25}/_{8}$ m. *Hulda Kristina Lindberg*, f. 1870 $^{28}/_{7}$.

Dotter:

Anna Albertina, f. 1897 $^{17}/_{7}$.

3) *Carl Ludvig Herman*, f. 1862 $^{4}/_{10}$, tandläkare (Rockford, Ill., Nordamerika).

4) *Carl Emil Hugo*, f. 1864 $^{4}/_{10}$, kronolänsman i Selebo härad i Södermanland, ordf. i Toresunds sockens kommunalstämma och taxeringsnämnd (Wänga, Malmby). G. 1902 $^{29}/_{5}$ m. *Eva Hedvig Helena Lövgren*, f. 1868 $^{5}/_{7}$.

Dotter:

Margareta, f. 1903 $^{10}/_{3}$.

5) *Anna Elin Amalia*, f. 1868 $^{23}/_{4}$. G. 1890 $^{7}/_{4}$ m. köpmannen *Knut Gustaf Lövgren*, f. 1856 $^{30}/_{9}$ (Stockholm).

Yngre grenen:

Gustaf, f. 1818, landtbrukare, † 1885. G. m. Eva Christina Sjöqvist, f. 1821, † 1902.

Barn:

1. *Carl Gustaf*, f. 1845 $^{25}/_{2}$, grosshandlare, ordf. i kommunalfullmäktige i Malmköping, RNO, RWO. Äg. Karlberg i Södermanland o. hus i Malmköping. G. 1874 $^{31}/_{10}$ m. *Hilma Dorothea Flodman*, f. 1851 $^{7}/_{1}$.

Söner:

1) *Carl Ruben Gustaf*, f. 1882 $^{9}/_{12}$, köpman (Stockholm). G. 1908 $^{6}/_{6}$ m. *Mary Olga Alida George*, f. 1886 $^{22}/_{1}$.

Son:

Frank Carl William, f. 1910 $^{16}/_{4}$.

2) *Carl Folke Gustaf*, f. 1890 $^{12}/_{12}$, stud. vid handelshögskolan i Köln.

2. *Albertina Gustava*, f. 1848 $^{6}/_{6}$ (Stockholm).
3. *Anna Lovisa*, f. 1856 $^{20}/_{4}$. G. 1882 $^{9}/_{4}$ m. direktören *Claes Wilhelm Linder*, f. 1852 $^{14}/_{6}$ (Stockholm).
4. *Maria Sofia*, f. 1859 $^{24}/_{6}$. G. m. bokhållaren *Johan Danielson*, f. 1870 $^{15}/_{10}$ (Stockholm).
5. *Augusta Mathilda*, f. 1862 $^{24}/_{6}$. G. 1895 $^{5}/_{12}$ m. handlanden *Seth Sven Emil Svenson*, f. 1863 $^{19}/_{2}$ (Skeenda, Björnlunda).

Lennman.

Släkten härstammar från handlanden i Stockholm Hans Mattsson, † 1706. Namnet antogs af hans son Hans Lennman, f. 1683, † 1739, likaledes handlande (på Kungsholmen) i Stockholm och g. m. Märtha Kohl, f. 1691, † 1734. Dessa makars sonson var

Carl Gustaf, f. 1756, tullförvaltare i Karlskrona, † 1828. G. 1:o m. Margareta Magdalena Dalin, f. 1763, † 1803; 2:o m. Benedikta Regina Santesson, f. 1775, † 1831.

Söner, i 1:a giftet:

1. Carl Axel, f. 1792, tullkontrollör, † 1837. G. 1830 m. Fredrique Elisabeth Lennman, i hennes 1:a gifte, f. 1805, † 1883. Omg. se nedan.

Son:

Carl Gustaf, f. 1831, jägmästare, † 1890. G. 1858 $^{28}/_{10}$ m. *Josephine Nyberg*, f. 1832 $^{23}/_{6}$ (Flen).

Barn:

(1) *Carl Axel Johan Henrik*, f. 1860 $^{1}/_{2}$, kapten i Lifreg:tets grenadierers reserv, RSO (Riseberga, Fjugesta). G. 1885 $^{16}/_{2}$ m. *Ingrid Clevander*, f. 1863 $^{3}/_{7}$.

Barn:

Dagny, f. 1886 $^{27}/_{3}$.

Curt Axel Gillis, f. 1888 $^{8}/_{2}$, underlöjtnant vid Första lifgrenadierreg:tet (Riseberga, Fjugesta).

Gurli, f. 1890 $^{1}/_{5}$.
Herbert, f. 1891 $^{19}/_{11}$.
Hervor, f. 1893 $^{14}/_{8}$.
Berndt, f. 1895 $^{26}/_{2}$.
Sven, f. 1899 $^{22}/_{1}$.

(2) *Sven Otto*, f. 1868 $^{13}/_{9}$, linjedirektör vid telegrafverket, RWO (Djursholm). G. 1899 $^{18}/_{11}$ m. *Maria Katarina Åstrand*, f. 1873 $^{6}/_{1}$.

I 2:a giftet:

2. Berndt Gustaf, f. 1806, regementsskrifvare vid K. Flottan, † 1858. G. 1838 m. Fredrique Elisabeth Lemman i hennes 2:a gifte, f. 1805, † 1883. Se ofvan.

Söner:

1) *Fredrik Wilhelm*, f. 1840 $^{13}/_{5}$, konteramiral i K. Flottans reserv, f. d. stationsbefälhafvare i Stockholm, ordf. i försäkringsaktb. Hansa, KSO 1 kl., Stk Eng VO, HLÖMS, LKrVA. G. 1871 $^{18}/_{10}$ m. Amelie *Alice von Heidenstam*, f. 1850 $^{24}/_{10}$.

Barn:

Alice Therese Elisabeth (Elsa), f. 1872 $^{26}/_{9}$ (Stockholm).
Henning Fredrik Gustaf, f. 1879 $^{26}/_{2}$, löjtnant vid Andra lifgrenadierreg:tet (Linköping). G. 1911 $^{29}/_{3}$ m. *Margarethe Auguste Mathilde (Lethe) Eitze* från Tyskland, f. 1882 $^{7}/_{11}$.
Ruth Alice Göthilda Ragnhild, f. 1885 $^{10}/_{7}$.

2) *Otto Mortimer*, f. 1847 $^{7}/_{2}$, regementsskrifvare vid K. Flottan (Stockholm). G. 1899 $^{18}/_{2}$ m. *Anna Theresia Fredrika Pihlblad*, f. 1847 $^{19}/_{9}$.

Leth och Letth.

Släkten Leth, af en del medlemmar skrifvet Letth, lär härstamma från Holstein och har öfver Danmark — hvarest två personer med detta namn blifvit adlade, nämligen godsägaren Niels Leth af Vosborg 1708, hvars adl. ätt utdog på mansstammen 1845, och generallöjtnanten Mathias Leth 1757 — inkommit till Skåne. Då Skåne blef svensk provins bodde i Malmö en Thomas Leth, hvars son Petrus, f. 1659, † 1730, kyrkoherde i Bjereshög, i sitt gifte med Ingrid Maria Laurenberg, f. 1671, † 1745, hade sonen Per Leth, † 1763, klockare i Gladsax (Skåne) och gift med Dorotea Helena Espman, i

1712, † 1782. Från dessa makars söner Petrus och Carl Georg delade sig släkten i två grenar. Petrus Leth, f. 1745, † 1819, efterträdde fadern som klockare i Gladsax, var g. m. Ulrika Lovisa Palmblad, † 1821, och hade bland flera barn nedanstående son Peter Joachim. Carl Georg, f. 1748, † 1815 såsom kronolänsman i Jerrestad (Skåne) hade i sitt gifte med Anna Katarina Kjellman, f. 1753, † 1834, sonen Per Olof (se nedan). Grenar af släkten finnas i Nordamerika.

Äldre grenen:

Peter Joachim, f. 1776, kommissionslandtmätare, † 1843. G. 1806 m. Ingrid Carolina Granbeck, † 1861.

Söner:

1. Carl Ulrik, f. 1810, fanjunkare, † 1884. G. 1847 m. Elise Sophie Hiorth, f. 1826, † 1893.

Son:

Carl Joachim Ernst, f. 1851 $^{25}/_{4}$, f. d. fanjunkare vid Norra Skånska infanterireg:tet, svärdsman (Hesslehol m). G. 1878 $^{31}/_{12}$ m. *Johanna Sophie Winblad*, f. 1853 $^{29}/_{8}$.

Barn:

(1) *Carl Johan*, f. 1876 $^{18}/_{11}$. Bosatt i Nord-Amerika, gift där o. har 5 barn.

(2) *Ernst Gerhard*, f. 1879 $^{24}/_{9}$, målare (Hesslehol m). G. 1903 m. *Kristina Johannesson*, f. 1873 $^{11}/_{9}$.

Barn:

Erik Wilhelm Herbert Gerhard, f. 1904 $^{24}/_{9}$.
Ebba Linnéa Ingeborg, f. 1906 $^{15}/_{10}$.
Bertil Gustaf Adolf, f. 1908 $^{9}/_{9}$.
Ivar Carl Henry, f. 1910 $^{27}/_{11}$.

(3) *Gustaf Fabian Mamertus*, f. 1881 $^{11}/_{5}$. Bosatt i Nordamerika, gift där o. har 5 barn.

(4) *Edla Johanna Elisabeth*, f. 1882 $^{12}/_{8}$. Gift i Nordamerika.

(5) *Ehrenfried Hannibal Napoleon*, f. 1884 $^{25}/_{3}$, f. d. förste konstapel vid Upplands artilleri-reg:te. Bosatt i Nordamerika.

(6) *Karin Carolina Sophia*, f. 1886 $^{14}/_{1}$. Gift i Nordamerika.

(7) *Adolf Eugen Ferdinand*, f. 1887 $^{13}/_{6}$, urmakare (Killeberg).

2. Oscar, f. 1814, kronolänsman, † 1887. G. 1844 m. Johanna Catharina Lindström, f. 1819, † 1905.

Barn: *(Letth)*

Alice Carolina Charlotta Petronella, f. 1845 $^{17}/_{5}$ (Östra Kärrstorp, Bjersjölagård).

Hugo Oscar Joachim, f. 1859 $^{18}/_{1}$, kyrkoherde i Östra Kärrstorps pastorat af Lunds stift (Östra Kärrstorp, Bjersjölagård). G. 1905 $^{16}/_{5}$ m. *Elisabeth Eugenia Krook*, f. 1863 $^{24}/_{8}$.

Yngre grenen:

Per Olof, f. 1780, krigskommissarie, † 1851. G. m. Christina Fredrika Bergklint, f. 1786, † 1864.

Söner:

1. Axel Olof Georg, f. 1814, hofrättssekreterare, † 1879. G. 1847 $^{22}/_{10}$ m. *Johanna Fredrique af Klercker*, f. 1826 $^{18}/_{7}$ (Kristianstad).

Barn:

1) *Fredrik Johan*, f. 1850 $^{2}/_{3}$, generallöjtnant, generalfälttygmästare o. inspektör för artilleriet, inspektör för militärläroverken, militär ledamot af Konungens Högsta domstol, Kmstk SO, KDDO 1 gr., LKrVA (Stockholm). G. 1:o 1887 m. Anna Gustafva Emerentia Lagerheim, f. 1863, † 1903; 2:o 1904 $^{5}/_{7}$ m. *Tullia Maria Charlotta Klingenstierna*, f. 1860 $^{9}/_{1}$.

Barn, i 1:a giftet:

Signe Emma Fredrique, f. 1888 $^{29}/_{12}$.

Axel Nils Fredrik, f. 1890 $^{24}/_{10}$, officersvolontär vid Vendes artillerireg:te, elev vid krigsskolan (Karlberg).

2) *Anna Charlotta*, f. 1852 $^{13}/_{12}$. G. 1873 $^{3}/_{1}$ m. f. d. majoren vid Vendes artillerireg:te, verkst. direktören i Skandinaviska kreditaktb. o. ordf. i direktionen för sparbanken Bikupan, RSO, *Albrecht Wilhelm Berg von Linde*, f. 1845 $^{25}/_{1}$ (Malmö).

3) *Hugo Leonard*, f. 1862 $^{2}/_{3}$, öfverstelöjtnant vid Karlskrona grenadierreg:te, RSO, RPrRÖO 4 kl. (Karlskrona). G. 1895 $^{27}/_{9}$ m. *Anna Charlotte Wingvist*, f. 1870 $^{12}/_{5}$.

2. Justus Christoffer, f. 1820, handelsagent, † 1888. G. m. Henriette Elisabeth von Schubarth, f. 1817, † 1903.

Barn:

1) Fredrik Bartholin, f. 1842, apotekare, † 1906. G. 1874 $^{2}/_{7}$ m. *Anna Helena Augusta Engström*, f. 1853 $^{25}/_{1}$ (Karlshamn).

Barn:

Anna Katarina, f. 1875 $^{15}/_{3}$. G. 2:o 1906 $^{9}/_{5}$ m. landtbrukaren *Niklas August Anderberg*, f. 1878 $^{27}/_{6}$ (Andersgarden, Göteborg).

Ingrid, f. 1876 $^{24}/_{5}$. G. 1903 $^{11}/_{10}$ m. sparbankskamreraren *Axel Fredrik Wilhelm Nordström*, f. 1875 $^{29}/_{11}$ (Tomelilla).

Märtha Augusta Elisabeth, f. 1877 $^{5}/_{11}$, farm. kand. G. 1899 $^{14}/_{10}$ m. apotekaren *Johan Erik Hallbergsson*, f. 1863 $^{7}/_{7}$. Inneh. apoteket i Hammarby i Uppland (Väsby).

Elsa Helena, f. 1882 $^{15}/_{1}$. G. 1904 $^{17}/_{9}$ m. elektroingenjören *Hjalmar Smith*, f. 1869 $^{7}/_{11}$ (Karlshamn).

Erik Gunnar, f. 1884 $^{29}/_{2}$, farmaceut (Hartford, Nordamerika).

Vera, f. 1886 $^{12}/_{3}$. G. 1905 m. kontorschefen Otto Olsson, † 1910 (Karlshamn).

Karin, f. 1888 $^{4}/_{11}$. G. 1907 $^{7}/_{8}$ m. extra provinsialläkaren i Charlottenbergs distrikt *Erik Johannes Cavallin*, f. 1878 $^{7}/_{10}$ (Charlottenberg).

Torsten Fredrik, f. 1892 $^{15}/_{10}$, handelselev (Stockholm).

2) *Josefine Oliva Ludvika*, f. 1844 $^{5}/_{2}$ (Nissabo, Halmstad).

3) Carl Axel, f. 1845, apotekare, † 1903. G. 1888 $^{25}/_{4}$ m. *Emma Carolina Olsson*, f. 1856 $^{27}/_{4}$ (Trollhättan).

4) Ernst Gustaf Leonard, f. 1847, kronofogde, † 1906. G. 1880 m. Louise Elena Krumlinde, f. 1857, † 1910.

Barn:

Ellen Hulda Elisabeth, f. 1881 $^{16}/_{5}$, gymnastikdirektör (Varberg).

Sigrid Ida Maria, f. 1883 $^{19}/_{1}$. G. 1906 $/_{11}$ m. läroverksadjunkten *Gustaf Adolf Lagergren*, f. 1869 (Ystad).

Tore Jakob, f. 1892 ^{31} s.

3. Carl Valentin, f. 1825, vice häradshöfding, kronofogde, † 1894. G. 1866 m. *Hilda Maria Carolina Mörck*, f. 1846 $^{25}/_{8}$ (Kalmar).

Barn:

1) *Valentin Axel Ludvig*, f. 1868 $^{23}/_{12}$, advokat (Filadelphia). G. 1895 m. *Anna Carlberg*, f. 1873.

Dotter:

Dagmar Ellen Elisabeth, f. 1896 $^{11}/_{9}$.

2) *Carl Herman Georg*, f. 1871 $^{12}/_{7}$, byggnadsingenjör, delägare i Gerdt Hallbergs o. Carl H. Leths arkitektbyra i Eskilstuna.

3) *Ellen Kristina Elisabeth*, f. 1873 $^{2}/_{11}$, lärarinna vid elementarskolan för flickor i Kalmar.

4) *Bror Olof Kristian*, f. 1878 $^{29}/_{1}$, kontorsskrifvare vid riksbankens hufvudkontor (Stockholm).

5) *Ernst Hilding Waldemar*, f. 1880 $^{7}/_{5}$, järnvägstjänsteman (Kalmar).

6) *Knut Hilding Leonard*, f. 1880 $^{7}/_{5}$, lagerchef hos aktb. Arvid Böhlmarks lampfabrik (Stockholm). G. 1906 $^{24}/_{6}$ m. *Olga Erika Jonsson*, f. 1883 $^{19}/_{3}$.

Dotter:

Ingrid Disa Maria, f. 1908 $^{3}/_{2}$.

4. *Per Ludvig*, f. 1828 $^{25}/_{3}$, f. d. kronofogde, R W O. Äg. tillsammans med barnen o. beb. Hammenhög n:r 6 i Skåne (Hammenhög). G. 1869 $^{29}/_{11}$ m. Anna Ulrika Charlotta Sofia Sylvan, f. 1846, † 1895.

Barn:

Nils Olof Christian, f. 1870 $^{15}/_{8}$, fil. kand., kronofogde i Hammarkinds o. Skärkinds härads fögderi (Söderköping).

Sigrid Fredrika Johanna, f. 1872 $^{26}/_{7}$ (Hammenhög).

Hilda Charlotta Carolina, f. 1874 $^{19}/_{8}$ (Hammenhög).

Hjalmar Axel Leonard, f. 1880 $^{15}/_{4}$, e. o. hofrättsnotarie, ombudsman hos arméförvaltningen (Stockholm).

Elisabeth Ulrika, f. 1882 $^{8}/_{4}$. G. 1907 $^{1}/_{7}$ m. komministern i Väse o. Östra Fågelviks församlingar af Karlstads stift, fil. kand. *Peter Wilhelm Normann*, f. 1875 $^{1}/_{12}$ (Östra Fågelvik, Skattkärr).

Dagmar Elsa Maria, f. 1886 $^{15}/_{2}$ (Hammenhög).

Lettström.

Släkten härstammar från egendomen Sund i Nysunds socken i Vermland och har sitt namn efter den genom socknen flytande Letälfven eller Letströmmen. Namnet skrefs under 1600- o. 1700-talen Leetström och Letström. Äldste med visshet kände stamfadern var fältväbeln Anders Letström, f. 1692, hvars yngre son Abraham och dennes son Gustaf Anders båda voro kryddkramhandlare i Stockholm. Gustaf Anders Lettström, f. 1772, † 1816, och hans maka Maria Eleonora Björklund, f. 1785, † 1842, voro föräldrar till

Frans Teodor, f. 1814, grosshandlare, † 1898. G. 1840 m. Karolina Johanna Hjertstedt, f. 1815, † 1875.

Barn:

1. *Alexis Gustaf Teodor*, f. 1843 $^{2}/_{8}$, kassadirektör i Stockholms stads sparbank, f. d. kassadirektor i Stockholms enskilda bank, R W O (Stockholm). G. 1874 $^{19}/_{9}$ m. *Julia Maria Matilda Lavén*, f. 1849 $^{11}/_{1}$.

Söner:

1) *Gunnar Henrik*, f. 1875 $^{11}/_{7}$, civilingenjör, landtbruksingeniör i Kristianstads län (Kristianstad).

2) *Harald Wilhelm*, f. 1877 $^{27}/_{5}$, jur. utr. kand., advokat, ordf. i styrelsen för Stockholms folkbibliotek, sekreterare i Stockholms skiljenämnd för handel, industri o. sjöfart (Stockholm). G. 1904 $^{14}/_{3}$ m. *Gerda Elin Svanström*, f. 1883 ^{7}

Dotter:

Inga, f. 1907 $^{11}/_{12}$.

3) *Einar Gustaf*, f. 1878 $^{5}/_{12}$, arrendator af Sköldnora kungsgård i Uppland (Rotebro).

2. *Theela Karolina Augusta*, f. 1845 $^{4}/_{8}$. Fru Hjertstedt (Balsberga, Mölnbo).

Levertin.

Holländsk släkt af jüdisk börd från Leeuwarden i Frisland. Äldste kände stamfadern var David Levertin, † 1751, g. m. Marie Heckscher, † 1773. Deras sonson, nedanstående Jacob Levin Levertin inflyttade vid 13 års ålder till Stockholm från Altona, dar hans föräldrar voro bosatta.

Jacob Levin, f. 1780, köpman, † 1869. Gift 1804 m. Fiken Lamm, f. 1788, † 1866.

Söner:

1. Jacob, f. 1810, med. d:r, praktiserande läkare i Stockholm, † 1887. Gift 1841 m. Beate Charlotte Philipson, f. 1819, † 1902.

Barn:

Alfred Philip, f. 1843 $^{29}/_{6}$, med. d:r, docent i balneologi vid Karolinska institutet, afdelningsföreståndare vid G. Zanders med. mek. institut, badläkare, R N O, R W O, R D D O (Stockholm). Gift 1876 $^{8}/_{12}$ m. *Louise Amalia Valentin*, f. 1855 $^{18}/_{1}$.

Hildegard Louise, f. 1850 $^{12}/_{9}$ (Stockholm).

2. Carl Oskar, f. 1821, grosshandlare, † 1894. Gift 1851 m. Emma Philipson, f. 1822, † 1852.

Döttrar:

Siri Brigitta Abigail, f. 1857 $^{19}/_{3}$. Gift 1881 $^{14}/_{1}$ m. öfversten i l. arméfördelningens reserv, f. d. styresmannen för Carl Gustafs stads gevärsfaktori, K W O 2 kl., R S O, ✻K Belg O Leop II, L Kr V A, *Carl Hyltén-Cavallius*, f. 1851 $^{5}/_{6}$. Äg. del i hus i Stockholm.

Hulda Hedvig Beata, f. 1858 $^{7}/_{7}$ (Stockholm).

3. Wilhelm Philip, f. 1829, konst- o. antikvitetshandlare, † 1899. Gift 1861 m. Sophia Albertina Davidson, f. 1839, † 1906.

Barn:

1) Oscar Ivar, f. 1862, fil d:r, professor, skald, litteraturhistoriker, † 1906. Gift 1:o 1887 m. Elisabeth Svanström, f. 1860, † 1888; 2:o 1899 m. *Ebba Natalia von Redlich*, i hennes 2:a gifte, f. 1867 $^{20}/_{6}$ (Stockholm).

2) *Lars Olof*, f. 1865 $^{21}/_{12}$, jur. kand., advokatfiskal i K. Flottan, polismästare o. rådman i Karlskrona, ombudsman hos Karlskrona Vexiö järnvägsaktb. Gift 1898 $^{5}/_{12}$ m. *Anna Wilhelmina Hjorth*, f. 1866 $^{4}/_{1}$.

Dotter:

Ester Wilhelmina, f. 1906 $^{24}/_{12}$.

3) *Anna Fredrika*, f. 1869 $^{7}/_{11}$, författarinna (Paris).

Lidman.

Gammal svensk släkt, ursprungligen från Södra Vedbo i Småland, där Bengt Göstafs (Bengt Gustafsson) var rust hållare. Dennes sonsons son, Torrsjö-Peder, var riksdagsman i bondestandet och dog 1672. Hans son och sonson likaledes riksdagsmän. Den sistnämnde, Peder Larsson till Lidhult (1720—1785), uppkallade sina tre söner, Lars, Johan och Sven efter den gamla släktgården Lidhult, och blef Sven Lidman död som prost i Tingstad 1823, stamfader för nu lefvande medlemmar af släkten genom sonen

Sven Fredrik, f. 1784, domprost i Linköping, riksdagsman, † 1845. G. 1820 m. Ebba Margaretha Annerstedt, f. 1798, † 1868.

Söner:

1. Nils Rudolph, f. 1828, fil. d:r, tullförvaltare, † 1889. G. 1873 $^{25}/_{9}$ m. *Olga Elisabeth Carolina Wolff*, f. 1851 $^{1}/_{2}$ (Blockhusudden, Stockholm).

Barn:

1) *Elsa Ebba Josephina*, f. 1874 $^{27}/_{10}$, kontorsskrifvare vid statens järnvägars kontrollkontor (Stockholm).
2) *Carl Hindrik Sven Rudolphsson*, f. 1882 $^{30}/_{6}$, författare (Parkudden, Stockholm). G. 1908 $^{15}/_{4}$ m. *Karin Thiel*, f. 1889 $^{9}/_{2}$.

Dotter:

Ulla Ebba Catharina, f. 1910 $^{20}/_{11}$.

2. Bror Johan August, f. 1840, kapten vid K. Flottan, † 1905. G. 1879 $^{27}/_{4}$ m. *Helny Christina Wolff*, f. 1858 $^{20}/_{5}$ (Stockholm).

Barn:

Carl, f. 1887 $^{15}/_{2}$, kontorist.
Birgitt Hellevi, f. 1891 $^{27}/_{10}$. G. 1911 $^{20}/_{5}$ m. e. o. hofrättsnotarien, ledamoten af Sveriges advokatsamfund, *Sven Gerhard Lindgren*, f. 1883 $^{9}/_{11}$ (Stockholm).
Sigrid, f. 1893 $^{5}/_{1}$.
Ebba Josephina Henrietta, f. 1894 $^{17}/_{7}$.
Peder Gustaf-Adolph, f. 1895 $^{30}/_{7}$.

Lilljebjörn.

Släkten har uppgifvits härstamma från Littland. Aldste kände stamfadern, kaptenen vid Närike Värmlands reg:te Björn Nilsson, dog 1651. Han fick af konung Carl X löfte "om adeligt stånd och förnamn, men under en resa till Stockholm att winna fullbordan deraf wardt uti Arboga stad genom döden afgången". Barnen antogo det adliga namnet Lilljebjörn samt brukade och besutto atskilliga hemman i Värmland under "adlig frihet". Björn Nilssons sonsons son vice häradshöfdingen och brukspatronen Knut Jacob Lilljebjörn, f. 1726, † 1775, hade i sitt 1754 ingångna gifte med Anna Elisabeth Welin, f. 1729, † 1786, bland tio barn nedanstående son Knut Jacob, från hvilken nu lefvande medlemmar härstamma. En dotter till denne Knut Jacob Lilljebjörn i hans första gifte med Elisabeth Johanna Troili var Anna Lisa, f. 1790, † 1861, gift 1816 m. den berömde häfdatecknaren, skalden och tonsättaren, En af de 18 i Svenska akademien, professor Eric Gustaf Geijer, f. 1783, † 1847. Några slakt medlemmar hafva skrifvit namnet Liljebjörn.

Knut Jacob, f. 1765, fanrik, godsagare, † 1838. Gi. 1:o 1788 m. Elisabeth Johanna Troili, f. 1772, † 1805; 2:o 1812 m. Stina Lisa Althar, f. 1783, † 1874.

Söner, i 1:a giftet:

1. Henrik, f. 1797, kapten, skriftställare, † 1875. Gi. 1843 m. Hilda Charlotta Wahlström, f. 1820, † 1869.

Barn:

1) *Hilda Johanna Maria (Hanna)*, f. 1844 $^{18}/_{8}$. Gi. 1868 $^{21}/_{6}$ m. redaktören, fil. d:r *Wilhelm August Henschen*, f. 1842 $^{11}/_{4}$ (Chesterton, Ind., Nordamerika).

2) Knut Hialmar, f. 1846, kapten, † 1898. Gi. 1888 $^{27}/_{9}$ m. *Bertha Carolina Axelina Svensson*, f. 1862 $^{14}/_{8}$ (Borås).

Söner:

Knut Einar Samuel, f. 1889 $^{5}/_{7}$, student.
Ernst Sixten Wilhelm, f. 1891 $^{12}/_{7}$, student.
Hadar Alfred Oskar, f. 1893 $^{2}/_{5}$.

3) *Erik Gustaf Jonas*, f. 1848 $^{4}/_{7}$, fil. kand., adjunkt vid Högre lärarinneseminariet (Stockholm).

4) *Henrik Josias*, f. 1855 $^{1}/_{7}$, landtbrukare i Florida, Nordamerika.

5) *Uno (Lillieblörn)*, f. 1859 $^{5}/_{2}$, major o. divisionschef vid Göta artilleriregimente, R S O, K Rum Kr O, Rum J M (Göteborg).

I 2:a giftet:

2. Carl Johan, f. 1817, med. d:r, kir. mag., regementsläkare, † 1887. Gift 1854 m. friherrinnan Alida Ulrika Juliana Duwall, f. 1827, † 1905.

Barn:

Alida Julia Christina (Adda), f. 1855 $^{25}/_{5}$, Turk Chefk O. Gift 1878 $^{2}/_{5}$ m. öfversten vid Fortifikationen, chefen för Fortifikationsstabens huvudstation o. arméförvaltningens fortifikationsdepartements militärbyrå, K S O 2 kl., R W O, Turk Osm O 2 kl., Off Fr H L, R N S:t O O, L Kr V A, *Georg Frans Herman Julius Juhlin Damtell*, f. 1850 $^{19}/_{1}$ (Stockholm).

Carl Adolf Knut, f. 1857 $^{5}/_{10}$, major i Göta lifgardes reserv, R S O. Innehar Tisby fideikommiss i Västmanland (Stockholm). Gift 1903 $^{25}/_{2}$ m. *Martha Augusta Elisabeth Söderhielm*, f. 1867 $^{5}/_{12}$.

Anna Julia (Gulla), f. 1860 $^{23}/_{11}$ (Stockholm).

Elisabeth Christina, f. 1862 $^{4}/_{12}$ (Stockholm).

Märtha Wilhelmina, f. 1867 $^{26}/_{8}$ (Stockholm).

Linder

(från Wist).

Gammal odalmannaslägt från Östergötland. Äldste kände stamfadern var hemmansägaren Carl i Galby i Tjärstads socken, hvars son Anders Carlsson f. 1698 var hemmansägare i Walla by i Kettilstads socken liksom dennes son Carl Andersson, f. 1730, och sonen Per Carlsson f. 1759 i 1824. Per Carlsson i Walla blef år 1800 arrendator af Torpa Norrgård under Säby gods i Vists socken, hvilket arrende han 1818 lämnade till sonen Daniel Persson, f. 1792 i 1865 sedermera hemmansägare och rusthållare i Mariestad i Landeryds socken. I sitt gifte med Christina Nilsdotter f. 1777, † 1856, hade Daniel Persson tvenne söner, Carl Wilhelm Danielsson f. i Torpa Norrgård, hvilken vid sitt inträde i Linköpings gymnasium 1841 för att skilja sig från en kamrat med samma namn antog släktnamnet Linder.

Carl Wilhelm, f. 1825, fil. d:r, professor, domprost i Linköping, † 1882. Gift 1854 m. Anna Ulrika Maria Wallenberg, f. 1829, † 1908.

Barn:

1. *Daniel Ulrik Wilhelm*, f. 1855 $^{5}/_{8}$, generaldirektör o. chef för lots- o. fyrinrättningen samt lifräddningsväsendet i riket, f. d. kommendörkapten af 1 graden vid K. Flottan, ordf. i styrelserna för Tekniska högskolan o. Lotsverkets enskilda pensionskassa samt i direktionen för Stockholms navigationsskola, K m st k N O, K W O 1 kl., R S O, G M f b g, R R S:t St O 1 kl., K D D O 1 gr., R Gr Fr O, L Kr V A, Hed L Ö S. Äg. o. beb. Villa Linderäs (Djursholm). Gift 1:o 1887 m. Sigrid Lilliehöök, f. 1863, † 1893; 2:o 1895 $^{18}/_{8}$ m. friherrinnan *Elin Maria Pfeiff*, f. 1872 $^{16}/_{10}$.

Son, i 1:a giftet:

Erik, f. 1891 $^{2}/_{1}$, underlöjtnant vid K. Flottan (Karlskrona).

2. *Andrietta Maria Christina*, f. 1857 $^{21}/_{1}$. Gift 1882 $^{20}/_{8}$ m. konsistorienotarien, fil. kand. Herman August Petri, f. 1842, † 1911 (Linköping).
3. Carl Adolf Marcus, f. 1858, hamnkapten i Stockholm, † 1911. Gift 1898 $^{18}/_{5}$ m. friherrinnan *Anna Viktoria Pfeiff*, f. 1873 $^{24}/_{9}$ (Stockholm).
4. *Abela Sophia Ulrika*, f. 1859 $^{25}/_{9}$. Gift 1882 $^{31}/_{10}$ m. förste stadsläkaren Oskar Leonard Segerdahl, i hans 2:a gifte, f. 1847, † 1900 (Linköping).
5. *Knut Ludvig Sextus*, f. 1862 $^{26}/_{4}$, fil. lic., t. f. förste bibliotekarie vid K. Biblioteket (Stockholm). Gift 1899 $^{6}/_{5}$ m. *Selma Mathilde Rossander*, f. 1869 $^{28}/_{11}$.

Döttrar:

Barbro Ulrika, f. 1901 $^{26}/_{10}$.
Vivica Emma, f. 1903 $^{3}/_{8}$.
Vendla Clares Arla, f. 1905 $^{3}/_{11}$.
Ulla Selma, f. 1909 $^{1}/_{10}$.

6. *Helga Fredrika*, f. 1863 $^{19}/_{9}$, fil. kand. Gift 1898 $^{18}/_{6}$ m. docenten vid Stockholms högskola, prosektorn vid Zootomiska institutet, L V A, fil. d:r *Oskar Henrik Carlgren*, f. 1865 $^{1}/_{12}$ (Stockholm).
7. *Anna Wilhelmina*, f. 1867 $^{13}/_{3}$, fil. mag:r, adjunkt vid folkskoleseminariet för lärarinnor i Landskrona,

8. *Per Henrik Hjalmar*, f. 1868 $^{5}/_{12}$, sjöman, guldgräfvare i Klondyke, Nordamerika.
9. *Elin Karolina*, f. 1870 $^{11}/_{8}$, sjuksköterska vid Sofiahemmet (Stockholm).
10. *Gunhild Lovisa Laurentia*, f. 1872 $^{6}/_{5}$, adjunkt vid folkskoleseminariet i Landskrona.
11. *Ulla Elisabeth*, f. 1873 $^{9}/_{1}$, författarinna (Wrigsta).

Lindhagen.

Yngre grenen:

Äldste kände stamfadern var gästgifvaren i Malbäck i Skeda socken i Östergötland Samuel Lindh, gift med Maria Jonsdotter Bergh, hvars son Daniel, f. 1709, student, och gästgifvare efter fadern, ändrade namnet till Lindenhagen; han var gift med Margareta Schenling, f. 1721. Dessa makars son Daniel, f. 1750, † 1819 som kyrkoherde i Askeby (Östergötland), förkortade namnet till Lindhagen. Kyrkoherde Daniel Lindhagen blef gift 1777 med Christina Margareta Strandberg, f. 1750, † 1803. Af deras åtta barn var nedanstående Carl Israel yngst.

Carl Israel, f. 1789, komminister, † 1839. G. 1814 m. Jacobina Maria Köhler, f. 1790, † 1843.

Söner:

1. Fredrik Israel, f. 1815, kyrkoherde, † 1884. G. 1850 m. Beata Agnes Teresia Blom, f. 1828, † 1908.

Barn:

1) *Sigtrid Israel*, f. 1852 $^{23}/_{1}$, korrespondent (Chicago, Nordamerika). G. 1882 m. *August Zettervall*.
2) Fredrik Wilhelm, f. 1854, handelsagent, † 1889. G. 1885 m. Olga Pauline Byström, f. 1865, † 1900.

Döttrar:

Karin Agnes Elisabeth, f. 1886 $^{20}/_{5}$. G. 1910 m. *Sven Svensson*. Bosatta i Nordamerika.
Signe Maria, f. 1887 $^{11}/_{12}$ (Västerås).

3) Karl David, f. 1856, landtbrukare, † 1908. G. 1893 $^{21}/_{2}$ m. *Frida Elvira Djurberg*, f. 1868 $^{7}/_{3}$ (Krakerum, Lämjöslätt),

Barn:

Ruth, f. 1894 $^{21}/_{7}$.
Fredrik Wilhelm, f. 1895 $^{8}/_{7}$
Signe Lovisa, f. 1897 $^{7}/_{2}$.
David Sigfrid, f. 1898 $^{23}/_{9}$.
Ellen Maria, f. 1906 $^{28}/_{10}$.

4) *Arvid Josef*, f. 1859 $^{27}/_{8}$, pappershandlare (Vasteras). G. 1891 $^{11}/_{10}$ m. Clara Charlotte Holmstrup från Danmark, f. 1857, † 1910.

5) *Lars Teodor*, f. 1863 $^{13}/_{1}$, pastor, förestandare för svenska Israelsmissionen (Stockholm). G. 1:o 1889 m. Hilda Albertina Pettersson, f. 1864, † 1903; 2:o 1905 $^{29}/_{5}$ m. *Anna Thurinna Lagerberg*, f. 1869 $^{14}/_{12}$.

Barn, i 1:a giftet:

Teodor Immanuel, f. 1891 $^{17}/_{10}$, elev vid Tekniska högskolan.
Ellen Hilda Maria, f. 1893 $^{5}/_{9}$.
Ester Hilda Elisabet, f. 1897 $^{10}/_{3}$.

i 2:a giftet:

Lars Otto Fredrik, f. 1906 $^{22}/_{3}$.
Ebba Agnes Thurinna, f. 1909 $^{23}/_{7}$.

6) *Signe Agnes Maria*, f. 1865 $^{24}/_{10}$. G. 1895 $^{7}/_{11}$ m. professorn i växtbiologi vid Uppsala universitet, fil. d:r *Johan Rutger Sernander*, f. 1866 $^{2}/_{11}$.

7) *Frida Beata Jacobina*, f. 1869 $^{28}/_{9}$. G. 1899 $^{4}/_{6}$ m. agronomen *Erland Ludvig Erlandsson*, f. 1865 $^{23}/_{12}$ (Alspånga, Vadsbro).

2. Daniel Georg, f. 1819, fil. d:r, professor, Vetenskapsakademiens sekreterare, † 1906. G. 1854 m. Anna Olga Wilhelmina Struwe från Ryssland, f. 1830, † 1894.

Barn:

1) *Carl Arvid*, f. 1856 $^{5}/_{11}$, fil. d:r, lektor i matematik o. fysik vid Högre reallläroverket på Norrmalm i Stockholm.

2) *Emilie Magdalena (Emmy)*, f. 1862 $^{27}/_{9}$, sjuksköterska (Sophiahemmet, Stockholm).

3) *Olga Elisabeth*, f. 1864 $^{5}/_{8}$. G. 1893 $^{4}/_{11}$ m. musikdirektören, läraren i musik vid Högre latinläroverket a Norrmalm i Stockholm, RWO, RPh Kr O 4 kl., I. M A, *Carl Erik Emanuel Akerberg*, f. 1860 $^{19}/_{1}$.

4) *Fredrik Emanuel (Manne)*, f. 1868 $^{22}/_{8}$, med. lic., biträdande öfverläkare vid Stockholms stads tuberkulossjukhus vid Söderby (Uttran). Gift 1906 $^{15}/_{6}$ m. *Valborg Ebba Sofia Aschan*, f. 1876 $^{1}/_{6}$.

Barn:

Per Georg, f. 1907 $^{30}/_{3}$.
Valborg Birgit, f. 1908 $^{19}/_{6}$.
Nils, f. 1909 $^{4}/_{12}$.

3. Claes Albert, f. 1823, fil. d:r, justitierad, † 1887. Gift 1:o 1860 m. Anna Emilia Schönmeyr, f. 1833, † 1880; *2*:o 1882 $^{4}/_{4}$ m. *Elin Matilda Schönmeyr*, f. 1843 $^{17}/_{12}$ (Stockholm).

Barn, i 1:a giftet:

1) *Carl Albert*, f. 1860 $^{17}/_{12}$, jur. utr. kand., borgmästare i Stockholm, f. d. revisionssekreterare, stadsfullmäktig, ordf. i Stockholms stads landtegendomsnämnd, inspektor o. ledamot af styrelsen för Stockholms högskola, ledamot af riksdagens andra kammare. Gift 1:o 1893 m. Anna Mathilde Raae, f. 1860, † 1902; *2*:o 1904 $^{2}/_{12}$ m. *Jenny Maria Helén*, f. 1880 $^{12}/_{11}$.

Barn, i *2*:a giftet:

Brita Helén, f. 1905 $^{6}/_{9}$.
Claës Göran, f. 1907 $^{24}/_{11}$.

2) *Albert Israël*, f. 1865 $^{30}/_{5}$, jur. utr. kand., kansliråd i K. Maj:ts kansli, t. f. byrachef i ecklesiastikdepartementet, sekreterare hos styrelsen för Stockholms högskola, RNO (Stockholm). Gift 1895 $^{17}/_{12}$ m. *Hedvig Margareta Frisell*, f. 1872 $^{2}/_{5}$.

Barn:

Sven Albert, f. 1896 $^{26}/_{11}$.
Amelie Margareta, f. 1898 $^{1}/_{6}$.
Sten Hjalmar, f. 1900 $^{9}/_{8}$.

3) *Anna Jacobina Johanna*, f. 1870 $^{7}/_{4}$, barnavårdsinspektris, ledamot af stadsfullmäktige i Stockholm.

i *2*:a giftet:

4) *Arthur*, f. 1884 $^{21}/_{7}$, jur. utr. kand., e. o. notarie i Svea hofrätt. (Stockholm). Gift 1911 $^{21}/_{8}$ m. *Agnes Byström*, f. 1885 $^{3}/_{9}$, fil. kand., journalist.

Lindman
(från Lindrum).

Släkten härstammar från Lindrum i Ölsremma socken (Västergötland), hvarest kyrkoherden Arvid Lindman, f. 1670, † 1741, som antog namnet var född. Gift med Maria Elisabet Wekander hade han bland tolf barn sönerna Johan och Sven från hvilka alla nu lefvande släktmedlemmar härstamma. Äldre sonen Johan, f. 1726, † 1796, prost o. kyrkoherde, hade i sitt 1771 ingångna gifte med Metta Magdalena Jeurling, f. 1745, † 1821, sonen Salomon (äldre grenen). Yngre sonen Sven, f. 1732, fänrik, † 1810, g. 1768 m. Sofia Adelice Hard f. 1748, † 1834, var fader till Arvid (yngre grenen).

Äldre grenen:

Salomon, f. 1779, ryttmästare, † 1834. Gift 1811 m. Sofie Louise Dorothea von Roper, f. 1790, † 1882.

Söner:

1. Didrik Bror Hampus, f. 1821, disponent, † 1909. Gift 1852 m. Wilhelmina Jakobina Arrhenius, f. 1819, † 1862.

   Döttrar:

   Eva Regina, f. 1850 $^{25}/_{8}$. Gift 1889 $^{20}/_{7}$ m. öfverläkaren vid länslasarettet i Kristianstad, RNO, *Johan August Hedlund*, f. 1857 $^{18}/_{12}$.

   Hedegert Amalia Matilda, f. 1858 $^{19}/_{1}$, sjuksköterska. Inneh. sjukhem i Enköping.

2. Carl Salomon Bleckert, f. 1823, kontrolldirektör, † 1909. Gift 1851 m. Ulrika Apollonia Henrietta Lindström, f. 1823, † 1895.

   Barn:

   1) *Augusta Maria Lovisa*, f. 1852 $^{1}/_{8}$ (Stockholm).

   2) *Rota Helena*, f. 1854 $^{17}/_{6}$. Gift 1880 $^{27}/_{3}$ m. apotekaren Numa Vilhelm Peterson, i hans 2:a gifte, f. 1837, † 1902 (Stockholm).

   3) *John Birger*, f. 1856 $^{19}/_{6}$, ingenjor, anställd vid järnväg (Manayunk, Philadelphia, Nordamerika). Gift 1889 $^{5}/_{5}$ m. *Emma Augusta Olson*.

      Barn:

      Ina Sigrid, f. 1890 $^{19}/_{3}$.
      Agnes Marion, f. 1892 $^{31}/_{1}$.
      Carl Bleckert, f. 1893 $^{23}/_{10}$.
      Emily Ulrika, f. 1896 $^{21}/_{5}$.
      Helena (Johnny), f. 1898 $^{28}/_{1}$.

4) *Sigrid Sofia*, f. 1858 $^{11}/_{5}$. G. 1881 $^{25}/_{5}$ m. f. d. statsgeologen, RWO, fil. d:r *Lennart Eugène Svedmark*, f. 1847 $^{7}/_{8}$ (Stockholm).
5) *Elin Ulrika*, f. 1861 $^{27}/_{4}$. G. 1891 $^{16}/_{8}$ m. gymnastikdirektören *Woldemar Constantin von Mollerius*, f. 1862 $^{6}/_{4}$ (Kopenhamn).
6) *Edvard Alexander*, f. 1862 $^{4}/_{6}$, redaktör o. utgifvare af Ny Tidning för Idrott o. Segling (Stockholm). G. 1890 $^{18}/_{8}$ m. *Agnes Helena Jensen* från Norge, f. 1869 $^{14}/_{7}$.

Söner:

Kristian Ludvig Alexander, f. 1890 $^{6}/_{11}$.
John Waldemar Angelo, f. 1892 $^{27}/_{3}$.
Torbjörn Bleckert (Bore), f. 1893 $^{24}/_{11}$.

7) *Per Arvid*, f. 1863 $^{27}/_{6}$, f. d. fabriksingenjör o. pappersmästare. Äg. o. beb. Tupphult (Stäket). G. 1895 $^{21}/_{9}$ m. *Maria Carolina (Majsen) Ström*, f. 1860 $^{17}/_{4}$.

3. Emil Achates, f. 1826, bruksägare, disponent, † 1902. G. 1851 $^{19}/_{6}$ m. *Ebba Carolina Dahlgren*, f. 1827 $^{12}/_{3}$. Äg. Loviselund vid Drottningholm (Stockholm).

Barn:

1) *Per Sigard Achates (Sigge)*, f. 1852 $^{8}/_{4}$, ingenjör, f. d. bruksförvaltare, RWO (Stocksund). G. 1880 $^{18}/_{6}$ m. *Alma Justina Price*, f. 1855 $^{17}/_{2}$.

Barn:

Gustaf Hampus Salomon Achates (Gösta), f. 1881 $^{29}/_{7}$, student.
Ebba Mary Louisa, f. 1883 $^{9}/_{5}$, e. o. kontorsskrifvare i telegrafstyrelsen (Stocksund).
Ebba Gertrud Sofia, f. 1885 $^{6}/_{3}$.
Ebba Annie Dorothea, f. 1887 $^{16}/_{12}$, anställd i Svenska lifförsäkringsanstalten Trygg (Stocksund).
Ebba Otto Elisabeth, f. 1891 $^{1}/_{6}$, student.

2) *Ebba Anna Maria*, f. 1859 $^{13}/_{11}$, kassörska vid Trafikaktb. Grängesberg Oxelösunds kontor i Stockholm.
3) *Salomon Arvid Achates*, f. 1862 $^{19}/_{9}$, förutv. statsminister, konteramiral i K. Flottans reserv, f. d. generaldirektör o. chef för telegrafstyrelsen, f. d. öfveradjutant hos H. M. Konung Oscar II, ordf. i Carnegiestiftelsen, ordf. i styrelsen för Strömbacka bruks aktb., ledamot

Arvid Lindman

af styrelsen för Huskvarna vapenfabriks aktb., ledamot af riksdagens andra kammare, R o. K af K M O, O H S Gbmt, R W O, Bad Husorden Fidelitas, Stk D D O, Stk Fr H L, Förtjänstkorset af Pr Kr O, R Pr Kr O 1 kl., R R S:t Alexander Newsky O, Stk Sp C III:s O, Stk St Br Viet O, R Hav Kr O, L Kr V A, Hed L Ö S (Stockholm). Gi. 1888 $^{10}/_{3}$ m. *Anna Lovisa (Annie) Almström*, f. 1867 $^{27}/_{7}$.

Barn:

Rolf Achates Arvidsson, f. 1888 $^{28}/_{12}$, underlöjtnant i Svea lifgardes reserv, elev vid Tekniska högskolan, Kin Dr O 5 gr. (Stockholm).

Eva Ebba Sofia, f. 1890 $^{2}/_{6}$. Gi. 1910 $^{17}/_{10}$ m. tjänstg. kammarjunkaren, e. o. hofrättsnotarien, förste sekreteraren i utrikesdepartementet, R R S:t St O 2 kl. o. S:t An O 3 kl., R Pr Kr O 3 kl., R P da C O, *Gustaf Fredrik Nils von Dardel*, f. 1882 $^{8}/_{5}$ (Stockholm).

Karin Ebba, f. 1893 $^{31}/_{12}$.

Yngre grenen:

Arvid, f. 1776, fanjunkare, † 1825. Gi. m. Lisa Jonsdotter, f. 1774, †.

Son:

Olof Salomon, f. 1815, grosshandlare i Jönköping, † 1890. Gi. 1848 m. Catharina Sofia Wennberg, f. 1828, † 1904.

Barn:

1) *Anna Helena*, f. 1855 $^{22}/_{8}$. Gi. 1877 $^{3}/_{7}$ m. f. d. häradshöfdingen, R N O, *Carl Gustaf Wennberg*, f. 1839 $^{12}/_{12}$ (Jönköping).

2) Johan Salomon, f. 1858, handlande, † 1897. Gi. 1888 $^{15}/_{5}$ m. *Lydia Wilhelmina Andrén*, f. 1860 $^{2}/_{8}$ (Jönköping).

Döttrar:

Anna Sofia, f. 1889 $^{23}/_{7}$.
Hilma Margareta, f. 1892 $^{7}/_{2}$.
Karin Maria, f. 1893 $^{1}/_{5}$.
Kerstin Elisabeth, f. 1895 $^{13}/_{9}$.

3) *Sara Elisabeth Ulrika*, f. 1859 $^{4}/_{6}$. Gi. 1882 $^{15}/_{6}$ m. kyrkoherden i Bosarps o. Västra Strö församlingars pastorat *Jöns Nilsson Serner*, f. 1848 $^{22}/_{3}$ (Stabbarps gruva).

4) *Gustaf Arvid*, f. 1866 $^{15}/_{11}$, vice häradshöfding, sekreterare i Jönköpings läns hushållningssällskap. Äg. o. beb. Rosenlund (Jönköping).
5) *Elin*, f. 1868 $^{20}/_{2}$ (Rosenlund, Jönköping).

Ljungh.

(Yngre grenen):

Aldste kände stamfadern Sven Ljungh präst befalde i slutet af 1600 talet. Hans sonsons son, den kände naturforskaren, landskamreraren Sven Ingemar Ljungh, f. 1757 † 1828 var i sitt 1781 ingångna gifte med Charlotta Christina Bortz, f. 1763, † 1842, fader till

Carl Fredrik, f. 1795, kapten vid Hälsinge reg:te, postmästare i Falköping, † 1869. G. 1837 m. Catharina Julie Ström, f. 1810, † 1902.

Barn:

1. *Carl Hjalmar*, f. 1838 $^{26}/_{5}$, f. d. trafikinspektör vid statens järnvägar, RWO (Eskilstuna). G. 1873 $^{31}/_{7}$ m. *Augusta Amalia Bergman*, f. 1842 $^{25}/_{10}$.

Barn:

1) *Erik Hjalmar*, f. 1874 $^{11}/_{10}$, ingenjör (Falun). G. 1905 $^{14}/_{1}$ m. *Tullia Julia Centervall*, f. 1875 $^{31}/_{5}$.

Barn:

Dagny Tullia, f. 1908 $^{30}/_{8}$.
Julius Erland Hjalmar, f. 1910 $^{20}/_{7}$.

2) *Annie Julia*, f. 1877 $^{21}/_{6}$. G. 1902 $^{1}/_{11}$ m. verkst. direktören i Eskilstuna fabriksaktb., ingenjören *Johan Gustaf Elmér*, f. 1871 $^{13}/_{6}$ (Eskilstuna).
3) *Carl Henrik*, f. 1880 $^{18}/_{6}$, fil. kand. (Ekvik, Järna).

2. *Adelaide Charlotta (Adèle)*, f. 1847 $^{9}/_{1}$, f. d. skolföreståndarinna, extra biträde i postsparbanken (Stockholm).
3. *Fredrik Wilhelm*, f. 1846 $^{2}/_{8}$, postdirektor i Mellersta postdistriktet, RNO, RWO (Stockholm).

Ljungman

(från Ljunga).

Släkten härstammar från Hindrik Svensson, hvilken såsom nyttare för Ljunga kronohemman (Dagsbergs socken, Östergötland) deltog i 30 åriga kriget, Carl X Gustafs polska krig och tåget öfver Bält. f. omkr. 1609, † 1691. Hans son, öfverjaktlöjtnanten, hofmästaren på Stegeborg, Peter Henriesson Ljungman, f. 1654, † 1708, gift med Catharina Larsdotter Biörn, antog släktnamnet efter nyssnämnda gård. Dennes sonson Carl Fredric, f. 1722, † 1794, hofkamrerare på Gripsholms slott, gift 1757 m. Hedvig Christina Lindeen, f. 1734, † 1787, var fader till

Gustaf Fredrik, f. 1773, kapten, kommendant på Vadstena slott, † 1826. G. m. Maria Sofia Thollander, f. 1791, † 1829.

Söner:

1. Carl Fredrik, f. 1815, lackérfabrikör, † 1853. G. 1844 m. Erika Charlotta Erlander, f. 1814, † 1900.

Barn:

1) Carl Gustaf, f. 1845, kyrkoherde i S:t Clara i Stockholm, e. o. hofpredikant, † 1886. G. 1872 m. *Sophie Fredrika Malmberg*, f. 1847 $^{6}/_{10}$ (Stockholm).

Barn:

(1) *Carl Ernst*, f. 1874 $^{2}/_{1}$, f. d. löjtnant vid Fortifikationen, disponent vid Värmskogs zinkgrufvor, R Bulg M F O, R Rum S, Serb S:t S O 4 kl., R Gr Fr O, Turk O O 4 kl., Turk S M (Värmskog). G. 1900 $^{31}/_{5}$ (m. Ellen Elisabet Göransson, f. 1874 $^{27}/_{5}$).

Dotter:

Kerstin Gertrud Elisabet, f. 1901 $^{12}/_{2}$.

(2) *Carl John Daniel*, f. 1876 $^{5}/_{10}$, jur. utr. kand., kamrerare hos Öfverstyrelsen för Stockholms stads folkskolor, v. auditör vid Positionsartillerireg:tet (Stockholm). G. 1905 $^{27}/_{8}$ m. *Alfhild Katarina Teresia Silverstolpe*, f. 1879 $^{7}/_{6}$.

Barn:

Ulrika (Ulla) Lindelia Beth, f. 1906 $^{21}/_{6}$.
Carl-Gustaf Gudmund Beth, f. 1908 $^{8}/_{3}$.
Carl Severin (Sven) Beth, f. 1909 $^{7}/_{9}$.

(3) Carl, f. 1879, föreståndare för Nordiska Kreditbankens notariatafdelning, † 1908. G. 1904 $^{26}/_{5}$ m. *Calla Hasselblad*, f. 1880 $^{6}/_{8}$ (Stockholm).

Son:

Carl Dage Beth, f. 1907 $^{14}/_{9}$.

(4) *Carl Gudmund Waldemar*, f. 1883 $^{27}/_{1}$, löjtnant vid Södermanlands reg:te (Stockholm). G. 1911 $^{12}/_{10}$ m. *Annie Tyra Augusta Hasselblad*, f. 1887 $^{16}/_{1}$.

2) *Marie-Louise*, f. 1848 $^{28}/_{3}$. G. 1872 $^{16}/_{9}$ m. landtbrukaren *Lars Johan (John) Larsson*, f. 1839 $^{8}/_{6}$ (Boda).

2. Joseph Vilhelm, f. 1824, källarmästare, † 1878. G. 1853 m. Anna Christina Lundell, f. 1821, † 1907.

Döttrar:

1) *Johanna Charlotta (Lotten)*, f. 1855 $^{28}/_{7}$. G. 1879 $^{18}/_{10}$ m. direktören, R W O, *Henrik Albert Axelson*, f. 1856 $^{28}/_{8}$ (Stockholm).

2) *Anna Josefina*, f. 1856 $^{3}/_{11}$ (Stockholm).

Lothigius.

Svensk släkt känd sedan slutet af 1500 talet. Hemmansbrukaren i Mörby i Löts socken på Öland Anders Persson hade sonen Nikolaus Andreæ, † 1677, kyrkoherde i Löt och Alböke, hvars söner antogo släktnamnet Lothigius efter födelsesocknen. Af dessa var advokatfiskalen i Göta hofrätt Samuel Lothigius, f. 1650, † 1695, farfader till notarien i samma hofrätt Samuel Lothigius (son af häradshöfdingen Johan Lothigius och Anna Catharina Ekeroth), f. omkr. 1712, † 1754, g. 1745 m. Rakel Charlotta Falk. Dessa makar voro föräldrar till nedanstående Johan Samuel. Såsom en egendomlighet kan nämnas att från advokatfiskalen Samuel Lothigius hans ättlingar i sju led som efter far hafva tjänstgjort i Göta hofrätt.

Johan Samuel, f. 1750, sekreterare i Göta hofrätt, lagmans n. h. o. v., † 1818. G. 1793 m. Gertrud Helena Stéen, f. 1768, † 1845.

Söner:

1. Johan Fredrik Samuel, f. 1794, civilnotarie i Göta hofrätt, häradshöfdings n. h. o. v., † 1857. G. 1844 m. Augusta Johanna Nordholm, f. 1822, † 1901.

Döttrar:

Hanna Rakel Helena, f. 1849 $^{26}/_{12}$. G. 1870 $^{26}/_{12}$ m. majoren Carl Herman Öhnell, f. 1842, † 1907 (Stockholm).

Ida Fredrika Signe Charlotta, f. 1857 $^{13}/_{7}$ (Stockholm).

2. Carl Adolf, f. 1795, godsägare, † 1866. G. 1826 m. Helena Smith, f. 1803, † 1840.

Söner:

1) Isak Johan Gustaf, f. 1827, hofrättsråd, † 1904. G. 1864 m. Emilia Augusta Clementina Stridbeck, f. 1838, † 1866.

Dotter:

Emilia Augusta Klementina, f. 1866 $^{13}/_{11}$, byrachef för centralförbundet för socialt arbete, ordf. i kvinnornas andelsförening Svenska hem, ledamot af stadsfullmäktige i Stockholm. G. 1891 $^{14}/_{11}$ m. civilingenjören Erik Ludvig Broomé, f. 1864, † 1893.

2) Sten Sigismund, f. 1830, landtbrukare, † 1902. G. 1870 m. Anna Charlotta Cana, f. 1840, † 1907.

Barn:

Sigrid Anna Elvira Helena, f. 1872 $^{17}/_{7}$, sjuksköterska, föreståndarinna vid lasarettet i Kristianstad.

Agda Clementina Hilda Lovisa, f. 1873 $^{22}/_{10}$. G. 1901 $^{2}/_{10}$ m. ingenjören *Hjalmar Edvard Norström*, f. 1864 $^{6}/_{3}$ (Västerås).

Carl Isak Vilhelm Sigismund, f. 1876 $^{30}/_{10}$, kofferdistyrman i amerikansk tjänst.

3. Sten August, f. 1797, hofrättsråd, † 1849. G. 1830 m. Lovisa Magdalena Stridbeck, f. 1801, † 1858.

Barn:

1) *Tullia Augusta Helena*, f. 1834 $^{2}/_{5}$. G. 1857 $^{14}/_{4}$ m. öfversten Erik Gustaf Klingenstierna, i hans 2:a gifte, f. 1822, † 1894 (Stockholm).

2) *Gustaf Fredrik*, f. 1838 $^{23}/_{12}$, i. d. öfverstelöjtnant vid Södermanlands regemente, RSO, RWO (Stockholm). G. 1868 $^{18}/_{8}$ m. *Charlotta Augusta Ulrika Meurling*, f. 1847 $^{6}/_{12}$.

Barn:

(1) *Henrik Gustaf Ernst*, f. 1872 $^{22}/_{5}$, ingenjör, chef för elektricitetsverket i Karlskrona, driftingenjör vid spårvägarna därst. G. 1901 $^{20}/_{11}$ m. *Anna Eleonora Bovin*, f. 1875 $^{19}/_{4}$.

Barn:

Sten Samuel Henriksson, f. 1902 $^{20}/_{11}$.
Åke Fredrik Henriksson, f. 1906 $^{21}/_{3}$.
Anna-Greta, f. 1909 $^{28}/_{3}$.

(2) *Signe Amelie Sofia*, f. 1874 $^{28}/_{3}$, anställd hos Svenska lifforsäkringsanstalten Trygg (Stockholm).

(3) *Louise Euphrosyne Maria*, f. 1876 $^{15}/_{5}$, postexpeditör (Stockholm).

(4) *Gustaf Albert Sixten*, f. 1878 $^{4}/_{7}$, anställd vid aktb. Diesels motorer (Stockholm).

(5) *Märta Hedvig Elisabeth*, f. 1880 $^{15}/_{12}$. G. 1901 $^{9}/_{11}$ m. verkst. direktören i Rich. F. Björkmans motoraktb., ingenjören *Richard Fredrik Björkman*, f. 1877 $^{30}/_{4}$ (Stockholm).

4. David Wilhelm, f. 1804, häradshöfding, † 1851. G. 1835 m. Tullia Laurentia Afzelius, f. 1812, † 1897.

Söner:

1) *Lars Wilhelm Samuel*, f. 1836 $^{8}/_{5}$, f. d. landshöfding i Elfsborgs län, ordf. i styrelsen för Uddevalla Lelangens järnvägsaktb., K m st k N O, R W O, inneh. Elfsborgs läns bägge Hush. sällskaps stora guldmedaljer, Hed. Led. af nämnda Hush. sällskap, L L A (Stockholm). G. 1870 $^{2}/_{5}$ m. *Fredrique Juliana Carolina Santesson*, f. 1848 $^{8}/_{10}$.

Barn:

(1) *Hedvig Laura*, f. 1871 $^{13}/_{2}$. G. 1891 $^{19}/_{11}$ m. kaptenen i Skaraborgs reg:tes reserv, R S O, *Victor Alfred Wolter Renström*, f. 1858 $^{7}/_{9}$. Äg. o. beb. Ranna i Västergötland (Sköfde).

(2) *Carl Wilhelm Samuel*, f. 1876 $^{8}/_{11}$, kapten vid Upplands artillerireg:te (Uppsala). G. 1906 $^{2}/_{4}$ m. *Annie Ida Johanna Tidholm*, f. 1882 $^{11}/_{9}$.

Barn:

Wilhelm Samuel Jacob, f. 1907 $^{4}/_{3}$.
Astrid Hedvig Emilie, f. 1908 $^{4}/_{9}$.

2) *Carl Axel Rudolf*, f. 1841 $^{21}/_{3}$, f. d. justitieborgmästare i Norrköping, f. d. hofrättsassessor, vice ordf. i Norrköpings stads sjukhusstyrelse, K N O 2 kl., K W O 2 kl. G. 1876 $^{30}/_{7}$ m. *Wilhelmina Henrika (Mimmi) von Malmborg*, f. 1849 $^{7}/_{8}$

Barn:

Sten Atle Samuel, f. 1877 $^{26}/_{8}$, jur. utr. kand., e. o. hofrättsnotarie (Stockholm).

Wilhelm, f. 1878 $^{7}/_{10}$, e. jägmästare (Östersund).

Carl Adolf Ragnar, f. 1880 $^{2}/_{7}$, jur. utr. kand., e. o. hofrättsnotarie (Stockholm).

3) *Sten Gustaf Alfred*, f. 1843 $^{13}/_{12}$, f. d. kapten i Västgöta-Dals regtes reserv, ombudsman i Elfsborgs m. fl. läns hagelskadeförsäkringsförening, RSO (Vänersborg).

Lovén

(från Loshult).

Skånsk släkt från Loshults socken i Kristianstads län hvarest äldste kände stamfadern Måns Jönsson var bonde. Hans son nedanstående Per Mansson kallade sig först Lovenius sedan Lovén. En sonson till Per Mansson Lovén, generalmajoren Per Kristian Lovén, f. 1799, † 1878, (bror till nedanstående professorn Sven Ludvig), adlades 1864 med namnet Lovén, men hans adliga ätt utgick med honom själf.

Per Mansson Lovén, f. 1718, kyrkoherde i Rengs och Stora Hammars pastorat af Lunds stift, † 1785. Gift 1753 m. Hedvig Susanna Wankif, f. 1730, † 1791.

Sonen:

1. Per Magnus, f. 1755, kyrkoherde, † 1832. Gift 1789 m. Clara Lidbeck, f. 1766, † 1860.

Son:

Nils, f. 1796, prost o. kyrkoherde, † 1858. Gift 2:o 1840 m. Juliana Maria Fredrika Skytte af Satra, f. 1812, † 1867.

Barn:

(1) *Per Christian Libert*, f. 1841 ^{25}/., f. d. öfverste o. secundchef för Göta lifgarde, Musikaliska akademiens vice preses, ledamot af direktionen för Konungens hospital, KSO 1 kl., KBaiMilFortO, SiamKrO 2 kl., LMA. Ag. Trangsund i Södertörn (Stockholm). Gift 1878 ^{16}/$_{11}$ m. *Gurly Lovisa Cederlund*, f. 1852 $^{31}/_{8}$.

Son:

Christian Edvard Nicolovius, f. 1881 $^{21}/_{5}$, jur. kand., e. o. hofrättsnotarie, f. d. reservunderlöitnant i Göta lifgarde (Stockholm). G. 1910 $^{2}/_{4}$ m. *Hillevi Elisabet Amalia Ekström*, f. 1887 $^{16}/_{6}$.

(2) *Hedvig Emilia*, f. 1843 $^{7}/_{2}$ (Malmö).

(3) *Clara Ebba Maria*, f. 1844 $^{21}/_{2}$ (Malmö).

(4) *Sven Magnus*, f. 1845 $^{13}/_{9}$, landträntmästare i Malmöhus län, RNO (Malmö). G. 1886 $^{17}/_{7}$ m. *Ida Krumlinde*, f. 1865 $^{31}/_{1}$.

2. Johan, f. 1759, plantagedirektör, † 1809. G. 1793 m. Catharina Magdalena Herlin, f. 1771, † 1822.

Söner:

1) Lars Johan, f. 1795, förste expeditionssekreterare, † 1884. G. 1:o 1826 m. Carolina Dorotea Ekström, f. 1809, † 1842; 2:o 1844 m. Fredrika Eugenia Ekström, f. 1811, † 1900.

Barn, i 1:a giftet:

(1) Johan Henrik, f. 1827, statsråd, president, † 1908. G. 1876 $^{29}/_{1}$ m. *Gertrud Carolina Augusta Sundmark*, f. 1850 $^{13}/_{5}$. Äg. villan Höganäs vid Vaxholm (Stockholm).

(2) Otto Christian, f. 1835, professor, † 1904. G. 1866 $^{16}/_{6}$ m. *Elisabet Johanna Emilia (Hanna) von Julin*, f. 1843 $^{14}/_{6}$. Äg. villan Korsudden på Värmdö (Stockholm).

Döttrar:

Hedvig Lovisa Carolina, f. 1867 $^{13}/_{12}$. G. 1892 $^{4}/_{7}$ m. professorn vid Karolinska institutet, med. d:r *Carl Gustaf Santesson*, f. 1862 $^{5}/_{7}$ (Stockholm).

Anna Charlotte Helena, f. 1870 $^{1}/_{1}$. G. 1897 $^{19}/_{4}$ m. lasarettsläkaren vid Härnösands lasarett, ledamoten af stadsfullmäktige i nämnda stad, landstingsmannen i Västernorrlands län, med. d:r *Fritz Richard Kaijser*, f. 1868 $^{7}/_{2}$ (Härnösand).

I 2:a giftet:

(3) *Lars Fredrik (Fritz)*, f. 1844 $^{24}/_{12}$, generalmajor i generalitetets reserv, f. d. öfverste o. chef för Andra lifgrenadierreg:tet, f. d. generalstabsofficer, ordf. i direktionen för Östergötlands enskilda bank, verkst. direktör i Göta kanals Östgötalinie, ordf. i styrelsen för

Ljungstedtska tekniska yrkesskolan i Linköping, KSO 1 kl., Turk Medi O 1 kl., KDDO 2 gr, RRS:t StO 2 kl., Offlt Kr O, RFr HL, RPr RÖO 3 kl., RÖJ Kr O 3 kl. Gift 1873 $^{26}/_{11}$ m. grefvinnan *Louise Charlotta von Rosen*, f. 1853 $^{30}/_{3}$.

Son:

Lars Thomas Fredrik, f. 1875 $^{21}/_{11}$, stabsadjutant o. kapten vid Generalstaben, kapten i Andra lifgrenadierreg:tet, byrachef vid järnvägsstyrelsens militärbyra (Stockholm).

(4) *Emilia Carolina*, f. 1846 $^{21}/_{5}$. Gift 1865 $^{11}/_{3}$ m. öfverstelöitnanten Carl Edvard af Klereker, f. 1822, † 1884 (Stockholm).

2) Per Magnus, f. 1797, grosshandlare, † 1881. Gift 1835 m. Amalia Regina Ekström, f. 1810, † 1893.

Barn:

Clara Maria Johanna, f. 1836 $^{4}/_{10}$. Gift 1857 $^{27}/_{3}$ m. justitieradet Claës Julius Rabe, f. 1821, † 1886 (Stockholm).

Henrik Johan (John), f. 1840 $^{31}/_{1}$, f. d. grosshandlare, jourhafvande direktör vid Skandinaviska kreditaktb:s kontor i Stockholm, KWO 1 kl., RNO. Gift 1874 $^{16}/_{5}$ m. *Emilie Constance Setterwall*, f. 1849 $^{10}/_{7}$.

3) Nils Henrik, f. 1801, professor, † 1877. Gift 1829 m. Ulrica Elisabet Liljewalch, f. 1810, † 1892.

Barn:

(1) *Carl Johan*, f. 1832 $^{5}/_{6}$, f. d. krigsarkivarie vid Generalstaben. Äg. o. beb. Sannadal (Stockholm). Gift m. *Susanna Albertina (Sanna) Carlsson*, f. 1850 $^{16}/_{3}$.

Barn:

Carl-Albert, f. 1873 $^{13}/_{5}$, verkst. direktor för C. A. Carlzons bageriaktb. (Stockholm). Gift 1910 $^{13}/_{5}$ m. *Helga Kristina Skärlund*, f. 1882 $^{15}/_{12}$.

Nils Henrik, f. 1877 $^{29}/_{3}$, kopman (Stockholm).

Clara Susanna, f. 1878 $^{30}/_{7}$. Gift 1910 $^{19}/_{2}$ m. t. f. lasarettsläkaren i Hudiksvall, med. lic. *Carl Richard Torell*, f. 1874 $^{6}/_{12}$.

Sven-Olof, f. 1881 $^{29}/_{6}$, disponent för Sannadals brödfabrik (Stockholm).

Hedvig Alexandra (H e d d a), f. 1882 $^{5}/_{11}$.
S a r a Katarina, f. 1885 $^{4}/_{3}$.
A n n a Sofia, f. 1888 $^{28}/_{1}$.

(2) Sven Olof, f. 1839, major, † 1907. G. 1876 $^{30}/_{3}$ m. *M a r i e von Koch*, f. 1848 $^{4}/_{4}$ (L u n d).

Barn:

a) *Jean Olof N i l s H e n r i k*, f. 1877 $^{14}/_{4}$, chef för metereologiska stationen i Syd-Georgien, Argentina, f. d. sjökapten i Belgiska handelsflottan, Kongo S.
b) *C a r l Johan Axel*, f. 1878 $^{15}/_{7}$, löitnant vid Göta artilleriregimente (G ö t e b o r g). G. 1903 $^{3}/_{10}$ m. *L u c i e Rudolph* från Norge, f. 1878 $^{22}/_{6}$.

Söner:

S v a n t e Wilhelm Carlsson, f. 1904 $^{17}/_{6}$.
Sven Olof Y n g v e Carlsson, f. 1907 $^{7}/_{11}$.

c) *S v e n August*, f. 1879 $^{25}/_{9}$, löitnant i Kronobergs regimentes reserv, verkst. direktör i försäkringsaktb. Fylgia (B l o c k h u s u d d e n, S t o c k h o l m). G. 1905 $^{13}/_{9}$ m. *Ebba M ä r t a Wilhelmina Printzsköld*, f. 1881 $^{14}/_{6}$.

Barn:

Sven O t t o, f. 1907 $^{18}/_{4}$.
E r i k Olof, f. 1909 $^{10}/_{3}$.
S i g n e Maria, f. 1910 $^{29}/_{12}$.

d) *A u g u s t a Elisabeth*, f. 1880 $^{20}/_{10}$, slöjdlärarinna (L u n d).
e) *L a r s Fredrik Klas*, f. 1883 $^{29}/_{8}$, anställd på ingeniörkontor i Argentina.
f) *G u s t a f Adolf Samuel*, f. 1887 $^{30}/_{3}$, civilingenjör (G ö t e b o r g).
g) *Olaus T r y g v e*, f. 1892 $^{2}/_{8}$.

(3) Lars Christian, f. 1841, sparbankskamrerare, † 1904. G. 1897 $^{2}/_{10}$ m. *S e l m a Ryberg*, f. 1866 $^{7}/_{7}$ (L u n d).

(4) *N i l s Eberhard*, f. 1846 $^{15}/_{1}$, musikdirektör, kantor o. organist i L a n d s k r o n a stadsförsamling samt lärare i musik vid realläroverket därst., M. L. & A. G. 1888 $^{15}/_{8}$ m. *H u l d a Maria Larsson*, f. 1859 $^{24}/_{10}$.

Barn:

Nils Martin Henrik (Nils-Henrik), f. 1889 $^{12}/_{5}$, elev vid Chalmers tekniska läroanstalt (Göteborg).
Sven Ludvig Olof Eberhard, f. 1891 $^{21}/_{7}$, fil. stud. vid Lunds universitet.
Hedvig Susanna Wankif, f. 1893 $^{20}/_{9}$.

(5) *Fredrik August*, f. 1847 $^{2}/_{5}$, fil. d:r, f. d. skogschef vid Uddeholmsverken, extra jägmästare, ledamot af Värmlands läns skogsvårdsstyrelse, RWO, LILA (Karlstad). G. 1:o 1892 m. Clara Sofia Birgitta von Essen, f. 1858, † 1897; 2:o 1899 $^{11}/_{6}$ m. *Charlotte von Essen*, f. 1863 $^{29}/_{6}$.

Barn, i 1:a giftet:

Henrik Magnus Fredrik, f. 1893 $^{3}/_{6}$.
Birger, f. 1894 $^{21}/_{9}$.
Clara Ulrika, f. 1895 $^{26}/_{10}$.

i 2:a giftet:

Cathrina Birgitta Julia Charlotta, f. 1903 $^{22}/_{8}$.
Nils Per Magnus, f. 1904 $^{13}/_{9}$.

(6) *Catharina Maria*, f. 1848 $^{15}/_{7}$. G. 1874 $^{1}/_{9}$ m. förste teologie professorn o. domprosten i Lund, LNO, KDDO 2 gr., teol. o. fil. d:r *Per Gustaf Eklund*, f. 1846 $^{2}/_{3}$.

(7) *Erik Alexander*, f. 1855 $^{26}/_{5}$, grosshandlare i Stockholm, ordf. i styrelsen för aktb. Bönnelycke & Lovén, handelskunnig ledamot af Stockholms Rådhusrätt, ledamot af Stockholms borgerskaps femtio äldste. G. 1886 $^{29}/_{12}$ m. *Frances Mary Milner*, f. 1866 $^{5}/_{9}$.

Döttrar:

Mary Ulrika Elisabet, f. 1888 $^{9}/_{4}$. G. 1911 $^{16}/_{10}$ m. underlöjtnanten vid K. Flottan *Gösta Evald Granström*, f. 1887 $^{6}/_{12}$ (Stockholm).
Isabella Sara Katarina (Bella), f. 1890 $^{21}/_{6}$.
Clara Hedvig Ulrika (Ulla), f. 1893 $^{5}/_{7}$.

3. Christian, f. 1765, grosshandlare, handelsborgmästare, † 1854. G. 1797 m. Maria Catharina Nordling, f. 1771, † 1816.

Son:

Sven Ludvig, f. 1809, professor, † 1895. Gift 1841 m. Sigrid Matilda Ekström, f. 1820, † 1901.

Söner:

(1) Christian Henrik, f. 1841, vice häradshövding, † 1902. Gift 1874 $^{26}/_{3}$ m. *Emma Lovisa Fischer*, f. 1849 $^{16}/_{9}$ (Malmö).

Barn:

Sven Edvard, f. 1875 $^{14}/_{12}$, fil. kand., student vid Göteborgs högskola.

Hedvig Rigel Amalia Mathilda, f. 1876 $^{19}/_{10}$. Gift 1897 $^{3}/_{4}$ m. rektorn vid tyska gymnasiet i Antwerpen, RPrROO 4 kl., fil. d:r *Bernhard Gaster*, f. 1869 $^{28}/_{12}$.

Theodor Henrik Powel, f. 1878 $^{9}/_{12}$, köpman i Hamburg.

Eva, f. 1880 $^{27}/_{12}$, anställd i brand- o. livförsäkringsaktb. Skåne (Malmö).

Per, f. 1882 $^{4}/_{9}$, ingeniör, student vid universitetet i Lund.

Erik Sigurd Canutus, f. 1884 $^{5}/_{12}$, fil. kand., jur. student vid universitetet i Lund.

(2) Per Sigurd, f. 1849, med. lic., † 1888. Gift 1876 $^{18}/_{5}$ m. *Sophie Charlotta Ulrika Catharina Björkman*, f. 1853 $^{9}/_{3}$ (Stockholm).

Barn:

Sven Fredrik Gustaf, f. 1877 $^{18}/_{2}$, fil. kand. (Stockholm).

Christian Gerhard, f. 1879 $^{14}/_{5}$, agronom, disponent för Sätuna aktb. (Skytorp).

Sigurd Robert, f. 1880 $^{12}/_{8}$, kapten o. kompanichef vid Gota ingenjörkår (Karlsborg). Gift 1910 $^{10}/_{5}$ m. *Signe Emilia Augusta Fröding*, f. 1882 $^{28}/_{5}$.

Sigurd Reinhold, f. 1883 $^{29}/_{7}$, transtenman i försäkringsaktb. Skandia (Stockholm).

Ebba Marta Mathilda, f. 1885 $^{23}/_{3}$, anställd vid Engelbrekts församlings arbetsstuga för barn (Stockholm).

(3) *Lars Wilhelm*, f. 1853 $^{12}/_{5}$ (Växjö).

Lundeberg.

Släkten härstammar från Botkyrka socken i Stockholms län.

Johan Peter Lundeberg, inspektor, † 1816. G. 2:o m. Hedvig Sofia Conz, † 1864.

Söner:

1. Axel Fredrik Marcus, f. 1809, major, † 1873. G. m. Wilhelmina Nilsson, f. 1822, † 1903.

Barn:

1) *Axel Johan Mauritz*, f. 1852 $^{13}/_{8}$, präst vid Nya kyrkan eller Swedenborgs-kyrkan i Nordamerika, direktör i "The Swedenborg Printing and Publishing Association," författare, tidningsman (Minneapolis, Minn., Nordamerika). G. 1897 $^{5}/_{10}$ m. *Mathilde Christine Komisrud*, f. 1881 $^{11}/_{5}$.

Döttrar:

Emma Viola Wilhelmina, f. 1898 $^{1}/_{9}$.
Pearl Rose Myrtle, f. 1911 $^{19}/_{3}$.

2) *Sigsten Ambjörn*, f. 1854 $^{6}/_{2}$, syssloman vid Uppsala hospital, landstingsman i Uppsala län, kommunalman, RWO. Äg. Kiettinge säteri i Uppland.

3) *Sofia Margareta Wilhelmina*, f. 1856 $^{6}/_{11}$, folkskolelärarinna. G. 1902 $^{22}/_{3}$ m. sjökaptenen, RWO, *Franz Hieronymus Kramer*, i hans 2:a gifte, f. 1830 $^{2}/_{5}$. Beb. eget hus i Gefle.

4) *Hildegard Ingeborg Alexandra*, f. 1860 $^{17}/_{2}$ (Kjettinge, Uppsala).

2. Johan Ulrik August, f. 1810, bruksägare, † 1885. G. m. Maria Beniamina Eckman, f. 1815, † 1902.

Barn:

1) *Augusta Sofia Christina*, f. 1838 $^{30}/_{6}$. G. 1859 $^{5}/_{1}$ m. grosshandlaren Edward Wilhelm Ericson, f. 1835, † 1885. Äg. del i Högbo bruksegendom i Gästrikland (Stockholm).

2) Christian, f. 1842, bruksägare, statsminister, † 1911. G. 1865 $^{13}/_{11}$ m. *Anna Charlotta Josefina Elfbrink*, f. 1844 $^{4}/_{4}$. Äg., jämte barnen, hus i Gefle o. del i Högbo bruksegendom i Gästrikland (Stockholm).

Barn:

(1) *Kristian Wilhelm*, f. 1866 $^{31}/_{8}$, bergsingenjör, bruksägare, R W O (Stockholm). G. 1895 $^{27}/_{4}$ m. *Anna Julia Mathilda Ericson*, f. 1869 $^{24}/_{9}$.

Söner:

Erik Christian Kristiansson, f. 1896 $^{13}/_{10}$.
Gerard Wilhelm Kristiansson, f. 1902 $^{15}/_{10}$.

(2) *Gerdt August*, f. 1868 $^{2}/_{5}$, kapten vid Svea artillerireg:te, adiutant hos H. M. Konungen, f. d. adiutant hos H. M. Konung Oscar II, O H S Gbmt, R S O, R Fi H L, R Pr R Ö O 3 kl. Äg. del i Tolfiors bruk i Gästrikland samt äg. o. beb. villan Ängshyddan (Djursholm). G. 1895 $^{5}/_{10}$ m. *Berna Ulrika Kristina Söderhielm*, f. 1873 $^{12}/_{7}$.

Barn:

Ragny Anna Bernhardina, f. 1896 $^{13}/_{7}$.
Karin Gerty Amalia, f. 1897 $^{31}/_{8}$.
Gerd Agnes Maria, f. 1902 $^{25}/_{9}$.
Christian Wilhelm Gerdtsson, f. 1905 $^{22}/_{9}$.
Birgit Margareta, f. 1909 $^{12}/_{6}$.
Tage Gerdtsson, f. 1911 $^{12}/_{1}$.

(3) *Elin Mathilda Christina*, f. 1873 $^{23}/_{4}$. G. 1897 $^{4}/_{12}$ m. praktiserande läkaren, R N O, med. lic. *Carl Oscar Olin*, f. 1865 $^{14}/_{6}$ (Stockholm).

(4) *Folke Olof*, f. 1878 $^{24}/_{11}$, civilingenjör, löjtnant vid Väg- o. vattenbyggnadskåren, övringeniör (Stockholm).

(5) *Signe Emma Ulrika*, f. 1883 $^{20}/_{2}$. G. 1904 $^{4}/_{1}$ m. kaptenen o. batterichefen vid Upplands artillerireg:te, f. d. generalstabsofficeren, R R S:t An O 3 kl., *Lennart Lilliehöök af Gallared och Kolbäck*, f. 1872 $^{9}/_{9}$ (Uppsala).

3) *Julie Wilhelmina Ulrika*, f. 1846 $^{30}/_{4}$. Äg. del i Högbo bruksegendom i Gästrikland (Falun).

4) *August*, f. 1849 $^{17}/_{3}$, bruksägare, ordf. i styrelserna för Gefle Ockelbo järnvägsaktb., ränte- o. kapitalförsäkringsanstalten i Gefleborgs län o. Gästriklands brandstodsbolag, R W O. Äg. Brittegården i Gefle o. del i Högbo (Ol ättfors). G. 1889 $^{18}/_{6}$ m. *Brita Sofia Theresia Bratt*, f. 1868 $^{2}/_{2}$.

Barn:

Else Birgitta, f. 1890 $^{27}/_{3}$, anställd å bank i Gefle.
Filip August, f. 1891 $^{1}/_{6}$, officersvolontär vid Svea artillerireg:te.
Knut, f. 1893 $^{16}/_{6}$.
Birger, f. 1895 $^{23}/_{1}$.
Lars August, f. 1898 $^{23}/_{9}$.
Maria Birgitta, f. 1901 $^{19}/_{11}$.
Britt, f. 1909 $^{8}/_{9}$.

3. Knut Wilhelm, f. 1814, bruksförvaltare, † 1866. Gift m. Wilhelmina Lovisa Sörman, f. 1826, † 1866.

Barn:

1) *Hilma Sofia Lovisa*, f. 1850 $^{8}/_{3}$ (Falun).
2) *Arthur Edvin*, f. 1860 $^{30}/_{9}$, major vid Västmanlands reg:te, ordf. i styrelsen för Gyttorps sprängämnesaktb., RSO. Äg. hus i Stockholm, villan Varliden i Falun o. del i Hogbo (Västerås). Gift 1889 $^{27}/_{8}$ m. *Anna Mathilda Christina Ulrika Steffanson*, f. 1867 $^{15}/_{1}$.

Barn:

Nils Arthur, f. 1890 $^{19}/_{8}$, kadett vid Kustartilleriet.
Siri Maria Mathilda, f. 1892 $^{10}/_{10}$.
Margit Anna Wilhelmina, f. 1895 $^{16}/_{12}$.
Marianne Hilma Julie, f. 1902 $^{21}/_{7}$.

Lundström

(från Risinge).

Den först kände af denna släkt Lundström, som uppgifves vara af wallonstam, är Jon Svensson, bonde i Skäftesfall i Risinge socken i Östergötland, hvars son Sven Jonsson, f. 1739, † 1813, likaledes bonde därst., var g. m. Brita Jonsdotter, f. 1739, † 1789. Släktnamnet antogs af deras son nedanstående Anders Lundström.

Anders, f. 1781, ekonomidirektör, direktör vid Bergianska trädgården i Stockholm, † 1865. Gift 1814 m. Catharina Margareta Lundberg, f. 1789, † 1872.

Söner:

1. Fredrik, f. 1815, direktör vid Bergianska trädgården, † 1899. Gift 1856 m. Anna Johanna Falk, f. 1819, † 1863.

Söner:

1) *Karl Fredrik*, f. 1858 $^{27}/_{9}$, marinintendent af 2:a graden vid K. Flottan, intendent a räkenskapskontoret vid flottans station i Stockholm. Äg. $^{1}/_{2}$ Forsbo i Västmanland.

2) *Per Axel*, f. 1859 $^{15}/_{10}$. Äg. gård i Dufnäs i Dalarne o. $^{1}/_{2}$ Forsbo i Västmanland (Stockholm). Gift 1894 $^{7}/_{11}$ m. Jenny Malvina Kihlman, f. 1866, † 1904.

Barn:

Anna Jenny Sofia, f. 1903 $^{15}/_{5}$.
Nils Axel Fredrik, f. 1904 $^{3}/_{6}$.

2. Carl Herman, f. 1828, bergmästare, † 1902. Gift 1:o 1857 m. Gustava Elisabet Planting-Gyllenbåga, f. 1837, † 1880.

Barn:

1) *Anders Herman*, f. 1858 $^{28}/_{11}$, teol. d:r, fil. kand., förste teologie professor o. domprost i Uppsala, professor i kyrkohistoria vid Uppsala universitet, kyrkoherde i Uppsala o. Vaksala församlingars pastorat, vice præses i Uppsala domkapitel, inspektor för Västgöta nation o. Prins Gustafs skola i nämnda stad, ordf. i kyrkohistoriska föreningen, L N O, Off S Albr O, R N S:t O O, L Sk S, L H V S. Gift 1890 $^{18}/_{3}$ m. friherrinnan *Gertrud Elisabet Herdis von Essen*, f. 1864 $^{21}/_{10}$.

Döttrar:

Blenda Herdis Gustava, f. 1891 $^{10}/_{7}$.
Ragnhild Julia Elisabet, f. 1893 $^{27}/_{4}$, student vid Uppsala universitet.
Anna Sofia Birgitta, f. 1894 $^{19}/_{12}$.

2) *Carl Jakob*, f. 1860 $^{2}/_{5}$, fil. kand., ingenjör, R W O. Inneh. Aug. Setterwalls Tekniska fabrik o. A. G. Wiréns tvål- o. parfymfabrik, båda i Stockholm. Gift 1890 $^{28}/_{5}$ m. *Louise Augusta Herlenius*, f. 1859 $^{11}/_{3}$.

Barn:

Louise Carola Gustava, f. 1891 $^{25}/_{9}$.
Jonas Enar Alard, f. 1893 $^{21}/_{2}$.
Eva Augusta Elisabet, f. 1894 $^{3}/_{7}$.
Andrea Olga Sofia, f. 1899 $^{30}/_{11}$.

3) *Johanna Elisabet*, f. 1868 $^{12}/_{4}$ (Stockholm).

4) *Ernst Hjalmar Johannes*, f. 1871 $^{17}/_{8}$, pastor vid Sabbatsbergs alderdomshem o. sinkhus, sekreterare vid Sabbatsbergs brunnslasarett, Svenska kyrkans missionsstyrelses ombud för Stockholm. Äg. villan Björkudden, Österskär i Uppland. G. 1902 $^{23}/_{1}$ m. *Gertrud Teresia Bergman*, f. 1872 $^{7}/_{2}$.

Barn:

Carl Hjalmar, f. 1903 $^{15}/_{1}$.
Ingegerd Hulda Maria, f. 1905 $^{7}/_{2}$.
Gustaf Ragnvald, f. 1906 $^{12}/_{8}$.
Maria Gertrud Gustafva, f. 1907 $^{24}/_{8}$.

Lundström

(från Söderfors).

Wallonsläkt af sannolikt nederländskt ursprung som ursprungligen hette le Clou eller de Clou, hvilket namn först försvenskades till Spik och sedan af okänd anledning ändrades till Lundström. Släkten var under flera led bosatt vid Söderfors bruk i Uppland, hvarest äldste med säkerhet kände stamfadern, gårdvaren Zacharis Lundström, g. m. Juliana Helena Säfverström, bodde. Dessa makars son var kyrkoherden och hofpredikanten, professor Johan Lundström f. 1768, † 1848, som i sitt 1802 ingångna gifte med Hedvig Helena Thornander var fader till

Johan August, f. 1807, expeditionssekreterare, † 1884. G. 1841 m. Fredrika Charlotta Hamrén, f. 1820, † 1879.

Barn:

1. *Fabian Isidor*, f. 1843 $^{13}/_{4}$, k. sekreterare, f. d. godsägare, författare, f. d. kanslist vid K M O, R N O (Stockholm).
2. *Sigrid Maria*, f. 1845 $^{22}/_{10}$. G. 1870 $^{12}/_{5}$ m. kammarjunkaren *Malte Gustaf Henrik Stierngranat*, f. 1844 $^{6}/_{8}$. Äg. Malen med Sigridsborg i Smaland (Sigridsborg, Frinnaryd).
3. *Ernst Andreas Johannes*, f. 1853 $^{14}/_{9}$, artist (målare). (Stockholm). G. 1880 $^{11}/_{5}$ m. grefvinnan Mathilda Christina Rudenschold, f. 1855, † 1899.

Barn:

Mathilda Fredrika (Dicky), f. 1881 $^{15}/_{6}$. G. 1910 $^{26}/_{11}$ m. kaptenen o. kompanichefen vid Västgöta reg:te, R Gr Fr O, *Bengt Henry Boy*, f. 1868 $^{23}/_{12}$ (Stockholm).

Carl Gustaf August (Gösta), f. 1882 $^{22}/_{12}$, reservlöjtnant i Upplands artillerireg:tes reserv, e. o. hofrättsnotarie (Uppsala).

Anna Cecilia, f. 1884 $^{4}/_{8}$. G. 1904 $^{3}/_{6}$ m. kaptenen o. kompanichefen vid Västgöta reg:te *Gustaf Ivar Bernhardt*, f. 1874 $^{31}/_{3}$ (Vänersborg).

Johan August (Ago), f. 1890 $^{5}/_{6}$, underlöjtnant vid Lifreg:tets dragoner.

Karl Magnus Isidor, f. 1895 $^{10}/_{1}$.

Lybeck

(svenska släktgrenen).

Släkten lär härstamma från Tyskland och skall hafva inkommit till Sverige under medeltiden. Den med visshet kände förste medlemmen af släkten var lifdrabanten Jan Lybeck, f. 1669, † 1723. Hans son, tullbetjänstemannen Lars Lybeck, f. 1711, † 1780, hade två söner, Olof, f. 1743, † 1809, och Johan, f. 1749, † 1819 såsom tullförvaltare i Västervik, af hvilka den förre blef stamfader för den ännu lefvande finska släktgrenen och den senare för den svenska. I sitt första gifte med Helena Maria Myrberg, f. 1757, † 1797, hade tullförvaltaren Johan Lybeck sonen

Lars Magnus, f. 1790, grosshandlare i Västervik, † 1897. G. 1825 m. Ulrika Maria de Maré, f. 1800, † 1865.

Barn:

1. Johan Gustaf, f. 1826, telegrafkommissarie, † 1884. G. 1867 $^{2}/_{10}$ m. *Fredrique Wickenberg*, f. 1841 $^{29}/_{8}$ (Stockholm).
2. *Sophie*, f. 1833 (Västervik).
3. Thure Fredrik Balzar, f. 1836, godsägare, † 1905. G. 1874 $^{18}/_{4}$ m. *Anna Ekman*, f. 1844 $^{3}/_{4}$. Äg. Odensfors, Rökinge, Östragård o. del i Hesselbytorp, alla i Östergötland (Stockholm).

Son:

Magnus Karl Thuresson, f. 1881 $^{29}/_{1}$, löjtnant vid Andra lifgrenadierreg:tet (Stockholm).

4. Carl Ulrik Samuel, f. 1838, godsägare, † 1905. G. 1869 m. *Emmy Selander*, f. 1850 $^{22}/_{7}$. Äg. Windö med underlydande i Småland (Eds bruk).

Barn:

1) *Lars Thore Carl*, f. 1870 $^{26}/_{8}$, kapten i Andra lifgrenadierreg:tets reserv. Äg. Asvik o. Krakvik i Småland (Asvik, Skeppsgården). G. 1900 $^{19}/_{9}$ m. *Märta Uggla*, f. 1876 $^{30}/_{8}$.
2) *Ulla Emma Elsa Carolina*, f. 1872 $^{25}/_{4}$. G. 1896 $^{11}/_{1}$ m. kaptenen vid Andra lifgrenadierreg:tet, RSO, *Helmer Fritiof Kindstrand*, f. 1861 $^{7}/_{1}$ Äg. Duseborg i Östergötland o. Bankestad i Småland (Bankestad, Storsjö).
3) *Anna Maria Sofia*, f. 1876 $^{1}/_{10}$ (Windö, Eds bruk).
4) *Carl Helge Baltzar*, f. 1879 $^{5}/_{1}$, godsagare. Äg. o. bob. Fogelvik i Småland (Valdemarsvik). G. 1908 $^{7}/_{3}$ m. *Nannie Wallenberg*, f. 1885 $^{3}/_{8}$.

Barn:

Carl, f. 1909 $^{19}/_{9}$.
Olga Ulla Nanne, f. 1911 $^{24}/_{6}$.

5) *Gustaf Thure Carl August*, f. 1885 $^{27}/_{12}$, ingenjör. Bosatt i Argentina.
6) *Emmy Maria Hanna Mathilda*, f. 1885 $^{25}/_{12}$ (Windö, Eds bruk).

5. *Anna Hilda Emelie*, f. 1841 $^{1}/_{9}$. G. 1875 $^{5}/_{6}$ m. civilingeniören Fredrik Emanuel Lagerberg, f. 1839, † 1903 (Stockholm).

Löfgren

(från Högsby).

Denna släkt härstammar från Högsby socken i Kalmar län, där dess äldste kände stamfader, Lars Persson, f. 1695, † 1788, var "bonde och hemmansbrukare på sina föräldrars gård" Kalfvenäsmala. Hans son, Daniel Larsson, f. 1733, † 1822, antog släktnamnet Löfgren 1761, då han blef ryttare vid Smålands regemente till häst för rusthållet Kisebast i Högsby. Hans son, inspektoren Nils Daniel Löfgren, f. 1760, † 1841, var gift 1:o 1792 m. Gustava Lundeberg, f. 1769, † 1819, och 2:o 1821 m. Mariana Antonia von Castalie f. 1791, † 1857. Från två söner till honom, en i hvardera giftet härstammar släktens nu lefvande hufvudgrenar.

Äldre grenen:

Nils Isak, f. 1797, kontraktsprost o. kyrkoherde, † 1881. G. 1832 m. Sophia Ulrika Klinth, f. 1803, † 1882.

Barn:

1. Gustaf Theodor, f. 1833, komminister, † 1873. G. 1862 m. Emilie Gustava Kiellström, f. 1844, † 1909.

Barn:

1) *Anna*, f. 1863 $^{4}/_{8}$, föreståndarinna för Högre allmänna läroverket för flickor i Västerås.
2) *Nils Gustaf*, f. 1864 $^{27}/_{6}$, verkmästare vid Granefors kopparverk (Asarum, Blekinge). G. 1895 $^{2}/_{6}$ m. *Rosalie Charlotta Lundström*, f. 1865 $^{4}/_{10}$.

Barn:

Alf Gerhard Theodor, f. 1897 $^{15}/_{11}$.
Elin Charlotta Maria, f. 1899 $^{6}/_{12}$.
Anna Emilie Charlotta, f. 1907 $^{30}/_{9}$.

3) *Sven Theodor*, f. 1869 $^{30}/_{3}$, lots (Shanghai, Kina).
4) *Elin*, f. 1871 $^{9}/_{5}$. G. 1902 $^{21}/_{3}$ m. professorn i straffrätt och juridisk encyklopedi vid Stockholms högskola, jur. d:r *Nils Fredrik Stjernberg*, f. 1873 $^{2}/_{2}$ (Stockholm).
5) *Gustaf Theodor*, f. 1874 $^{8}/_{1}$, löjtnant vid Hallands reg:te (Halmstad).

2. *Johanna Aurora (Hanna)*, f. 1839 $^{10}/_{12}$. G. 1876 $^{24}/_{8}$ m. kontraktsprosten Carl Johan Kiellberg, f. 1821, † 1894 (Borgholm).
3. *Claes Johan*, f. 1842 $^{3}/_{6}$, t. d. direktör (Södertälje). G. 1865 $^{2}/_{5}$ m. *Marie Louise Bergman*, f. 1843 $^{28}/_{2}$.

Barn:

1) *Bo Gustaf*, f. 1866 $^{27}/_{3}$, e. o. hovrättsnotarie, kamrerare i Nobelstiftelsen (Stockholm). G. 1898 $^{5}/_{11}$ m. *Maria Kristina (Mia) Kruse*, f. 1871 $^{15}/_{1}$.

Söner:

Stig Abraham Bo, f. 1899 $^{15}/_{10}$.
Gunnar Erland Bo, f. 1904 $^{11}/_{5}$.

2) *Carl Isak*, f. 1868 $^{17}/_{4}$, skogsförvaltare vid Björka bruk i Angermanland.
3) *Ellen Laura Maria*, f. 1870 $^{1}/_{4}$, exam. gymnastikdirektör (Rosario de Santa Fé, Argentina). G. 1896 $^{20}/_{8}$ 1907 $^{19}/_{11}$ m. advokaten Karl Sigurd Dahlbäck, f. 1866 $^{23}/_{6}$.

4) *Claes Daniel*, f. 1884 $^{26}/_{4}$, extra jägmästare (Pitea).
5) *Per Erik Olof*, f. 1887 $^{24}/_{2}$, jur. kand. (Linköping).

4. *Laura Sofia*, f. 1844 $^{30}/_{5}$. G. 1867 $^{2}/_{7}$ m. landtbrubrukaren *Axel Daniel Stålhandske*, f. 1832 $^{27}/_{11}$ (Lunds, Visby).

Yngre grenen:

Georg Abraham, f. 1829, målaremästare, † 1883. G. 1864 $^{23}/_{6}$ m. *Jenny Charlotta Lundberg*, f. 1843 $^{5}/_{7}$. Äg. o. beb. hus i Stockholm.

Barn:

1. *Nils Abraham*, f. 1872 $^{16}/_{12}$, kassör hos aktb. Optimus (Väsby). G. 1907 $^{6}/_{4}$ m. *Helga Torssander*, f. 1875 $^{7}/_{11}$.

Son:

Sven Abraham, f. 1908 $^{31}/_{1}$.

2. *Anna Elisabeth*, f. 1874 $^{19}/_{2}$ (Stockholm).
3. *Erik Waldemar*, f. 1877 $^{7}/_{5}$, kontorist (Stockholm).
4. *Olga Maria Charlotta*, f. 1879 $^{20}/_{10}$, lärarinna i Adolf Fredriks folkskola (Stockholm).

Mæchel.

Släkten härstammar från Westphalen och inflyttade till Västervik i medlet af 1600-talet med Anders Mæchel, f. i Danzig 1634, † 1690. Dennes son Jacob, f. 1680, † 1735, handlande i Västervik, hade sönerna Anders, f. 1709, † 1780, handlande och rådman i nämnda stad, som i sitt andra gifte med Margareta Maria Oldekop var fader till **Herman Georg** (se nedan) och Didrik, f. 1711, † 1775, likaledes handlande och rådman i Västervik, som i sitt gifte med Maria Gertrud Wullman, † 1784, hade sonen Didrik (se nedan, yngre grenen). En gren af släkten har utflyttat till Ryssland.

Äldre grenen:

Herman Georg, f. 1754, öfverdirektör, † 1810. G. 2:o 1792 m. Lovisa Sjöberg, f. 1772, † 1807.

Son:

Carl Didrik, f. 1794, landtbrukare, † 1860. G. 2:o m. Sofia Leontina Delphin, f. 1824, † 1863.

Söner:

1) *Oskar Didrik*, f. 1853, hotellägare (Brooklyn, New-York, Nordamerika). G. 1884 m. *Ulrika Lucia Holgesson*, f. 1852.

Son:

Oskar Toroll, f. 1884 $^{8}/_{6}$, banktjänsteman (Brooklyn).

2) *Hjalmar Theodor*, f. 1855 $^{8}/_{6}$, trafikdirektör vid statens järnvägar, RWO (Göteborg).

Yngre grenen:

Didrik, f. 1752, klädesfabrikör, justitieborgmästare, † 1827. G. 1:o 1777 m. Gustava Westerberg, f. 1756, † 1794; 2:o 1795 m. Magdalena Cecilia Bergman, f. 1766, † 1837.

Söner, i 1:a giftet:

1. Carl Gustaf Didrik, f. 1786, klädesfabrikör, handlande, † 1870. G. 1814 m. Petronella Maria Moberg, f. 1795, † 1840.

Söner:

1) *Frans Fredrik*, f. 1823 $^{11}/_{7}$, vice häradshöfding, f. d. auditör vid Värmlands reg:te, f. d. länsnotarie i Värmlands län, f. d. ombudsman i Värmlands hypoteksförening, KWO, RNO (Karlstad). G. 1861 $^{26}/_{9}$ m. *Anna Charlotta Lillieblöök af Gällared och Kolbäck*, f. 1843 $^{7}/_{4}$.

Barn:

(1) *Didrik John Wilhelm*, f. 1862 $^{7}/_{7}$, kassör i Värmlands hypoteksförening, kamrerare hos Värmlands läns landsting (Karlstad). G. 1894 $^{11}/_{7}$ m. *Elin Maria Lysander*, f. 1871 $^{29}/_{4}$.

Son:

Rolf Jonas Didrik, f. 1897 $^{4}/_{4}$.

(2) *Gertrud Wilhelmina*, f. 1867 $^{4}/_{4}$ (Karlstad).

(3) *Hilda Magdalena*, f. 1868 $^{25}/_{7}$ (Karlstad).

(4) *Gustaf Didrik*, f. 1872 $^{16}/_{9}$, kassör vid riksbankens afdelningskontor i Karlstad. G. 1903 $^{19}/_{11}$ m. *Elvira Maria Eleonora Akermark*, f. 1878 $^{18}/_{8}$.

Barn:

Ingrid Anna Elvira, f. 1905 $^{17}/_{1}$.
Karin Maria Elvira, f. 1906 $^{24}/_{8}$.
Gustaf Frans Didrik, f. 1908 $^{17}/_{2}$.
Barbro Britta Elvira, f. 1909 $^{14}/_{11}$.
Kerstin Hilda Elvira, f. 1911 $^{17}/_{4}$.

2) Gustaf Carl, f. 1826, grosshandlare, konsul, † 1887. G. 1859 m. *Anna Helena Euphrosyne Embring*, f. 1834 $^{26}/_{7}$ (Göteborg).

Son:

Erik Gustaf Didrik, f. 1860 $^{10}/_{2}$, kapten i K. Flottans reserv, kustbevakningschef i Hallands samt Göteborgs o. Bohus län, RSO (Göteborg). G. 1884 $^{20}/_{10}$ m. *Betty Amelie Nathorst*, f. 1861 $^{27}/_{10}$.

Barn:

Jarl Didrik Nathorst, f. 1885 $^{14}/_{11}$, banktjänsteman (Göteborg).
Elsa, f. 1887 $^{4}/_{12}$. G. 1907 $^{30}/_{9}$ m. löjtnanten vid Vaxholms grenadierreg:te *Emil Vilhelm Georg Larsson Block*, f. 1879 $^{5}/_{8}$ (Villa Elsegården, Oscar-Fredriksborg).

i 2:a giftet:

2. Fredrik Johan Didrik, f. 1798, skeppsredare, landtbrukare, † 1876. G. 1848 m. Hilda Eloisa Rydström, f. 1823, † 1907.

Barn:

Sofia Cecilia (Ella), f. 1851 $^{5}/_{2}$. G. 1876 $^{11}/_{1}$ m. bankdirektören Adolf Wilhelm Petri, f. 1844, † 1904 (Växiö).
Hilda Didrika, f. 1853 $^{25}/_{1}$ (Hvetlanda).
Lorentz Franklin, f. 1855, borgmästare, † 1903. G. 1893 $^{3}/_{8}$ m. *Amalia Matilda Askberg*, f. 1863 $^{1}/_{7}$ (Stockholm).
Clara Roxelane, f. 1858 $^{1}/_{3}$. G. 1889 $^{16}/_{5}$ m. kyrkoherden i Västra Ny pastorat af Linköpings stift *Nils Gustaf Häger*, f. 1859 $^{26}/_{5}$ (Motala).
Maria, f. 1860 $^{11}/_{4}$ (Hvetlanda).

Magnus.

Släkt af judisk börd, som inkom till Sverige i midten af 1700-talet med Elias Magnus, g. m. Malke Hirsch. Dennes son, handlanden i Göteborg Lazarus Elias Magnus, f. 1770 † 1851, g. 1797 m. Götilda Henriques, f. 1767, † 1825, var fader till

Emanuel Lazarus, f. 1803, grosshandlare, † 1876. G. 1830 m. Jeanna Warburg, f. 1805, † 1879.

Söner:

1. Simon Albert, f. 1833, handlande, † 1908. G. 1863 $^{19}/_{5}$ m. *Eleonora Louise Fürstenberg*, f. 1842 $^{12}/_{2}$ (Göteborg).
2. Edvard Otto, f. 1835, grosshandlare, † 1907. G. 1866 $^{20}/_{12}$ m. *Blomma Alida Elliot*, f. 1846 $^{23}/_{7}$. Beb. eget hus i Göteborg.

Adoptivdotter:

Helena, f. 1877 $^{11}/_{2}$. G. 1905 $^{24}/_{11}$ m. handlaren *Bengt Gunnar Dahlgren*, f. 1869 $^{4}/_{3}$ (Göteborg).

3. *Adolf*, f. 1836 $^{22}/_{10}$, grosshandlare i Göteborg. Äg. Almekärr i Västergötland o. hus i nämnda stad. G. 1873 $^{18}/_{11}$ m. *Ellen Fanny Raphael*, f. 1849 $^{27}/_{8}$.

Döttrar:

Siri Elise, f. 1875 $^{28}/_{9}$.
Karin Götilda, f. 1876 $^{19}/_{11}$. G. 1896 $^{10}/_{9}$ m. grosshandlaren i Göteborg *Marten Wilhelm Linton*, f. 1867 $^{27}/_{4}$.
Anna Lisa, f. 1879 $^{7}/_{7}$.
Gertrud Jeanna, f. 1883 $^{29}/_{5}$. G. 1906 $^{30}/_{9}$ m. löjtnanten vid Lifreg:tets dragoner *Carl Emil Otto Trägardh*, f. 1877 $^{17}/_{10}$ (Stockholm).

4. *Ernst Samuel*, f. 1841 $^{22}/_{1}$, f. d. grosshandlare, ordf. i styrelserna för aktb. Göteborgs ris- & valskvarn, Almedals fabriksaktb. o. I. G. Malmsjö aktb. Äg. hus i Göteborg. G. 1875 $^{27}/_{5}$ m. *Henriette Meyer* från Danmark, f. 1851 $^{4}/_{7}$.

Barn:

1) *Lisa*, f. 1876 $^{30}/_{4}$. G. 1898 $^{20}/_{2}$ m. förste verkställande direktören i Skandinaviska kreditaktb:s afdelningskontor i Göteborg, styrelseledamoten i Västergötland Göteborgs järnvägsaktb., RNO, RWO, *Herman Mannheimer*, f. 1867 $^{26}/_{7}$.

2) *Emma Sophia*, f. 1877 $^{12}/_{6}$. G. 1897 $^{25}/_{4}$ m. mäklaren i firman Wigelius & Fürstenberg *Harald Fürstenberg*, f. 1871 $^{2}/_{6}$ (Göteborg).
3) *Jeanna Göthilda*, f. 1879 $^{15}/_{5}$. G. 1902 $^{7}/_{11}$ m. advokaten *Johan Viktor Samuel de Maré*, f. 1864 $^{26}/_{2}$. Äg. hus i Göteborg.
4) *Erik Louis*, f. 1884 $^{19}/_{4}$, ingenjör (Göteborg). G. 1906 $^{10}/_{10}$ m. friherrinnan *Märta Eleonora Liliencrantz*, f. 1884 $^{7}/_{5}$.

Son:

Leif Erik, f. 1909 $^{27}/_{7}$.

Malm

(från Skåne).

Äldste kände stamfadern var fiskare vid Hittarp i närheten av Hälsingborg, en sonson till honom, var

Hans Magnus, f. 1815, landtbrukare, † 1889. G. 1837 m. Johanna Christenson, f. 1811, † 1884.

Barn:

1. Johan Theodor, f. 1841, kyrkoherde, prost, † 1910. G. 1877 $^{2}/_{7}$ m. *Emilie Gustafva Arnhamn*, f. 1846 $^{15}/_{11}$ (Löderup).

Barn:

Hanna, f. 1878 $^{19}/_{8}$, lärarinna i Brummerska skolan i Stockholm.
Elisabeth, f. 1881 $^{13}/_{10}$. G. 1904 $^{15}/_{6}$ m. lektorn i modersmålet o. latin vid högre läroverket i Växiö, fil. d:r *Axel Wilhelm Ahlberg*, f. 1874 $^{26}/_{4}$.
Ruth, f. 1885 $^{20}/_{12}$.
Per Herman Teodor, f. 1886 $^{20}/_{12}$, landtbrukare.
Ingeborg, f. 1888 $^{30}/_{8}$.

2. *Kristina Wilhelmina (Mina)*, f. 1847 $^{26}/_{5}$ (Stockholm).
3. *Olof Bernhard*, f. 1851 $^{4}/_{1}$, generalmajor o. chef för V. arméfördelningen, förutv. statsråd o. chef för landtförsvarsdepartementet, ordf. i krigshofrätten o. i direktionen öfver Gymnastiska centralinstitutet, KSO 1

kl., R N O, R Pr R Ö O 1 kl., R R S:t An O 1 kl., Storoff Fr H L, K D D O 1 gr., L Kr V A. Äg. del i Laxmans-Akarp i Skane (S t o c k h o l m). G. 1:o 1887 m. Sophia Marie Angeldorff, f. 1860, † 1889; 2:o 1896 $^{5}/_{10}$ m. friherrinnan *Thomasine Ulrika (T y t t e) Barnekow*, f. 1867 $^{28}/_{12}$.

Barn, i 2:a giftet:

S o n j a Thomasine Eva Johanna, f. 1897 $^{16}/_{12}$.
E d v a r d Magnus Samuel, f. 1899 $^{20}/_{8}$.
E v a Birgitta Paula, f. 1903 $^{18}/_{7}$.

Malmsten och Stahmer-Malmsten.

Släkten härstammar från den fria hansestaden Hamburg, hvarest äldste kände stamfadern Herman Stahmer gifte sig 1667 med Anna Behrens, Martinsdotter. Deras son Jürgen Stahmer, f. 1683, inflyttade till Malmö, där han 1721 gifte sig med Annika Kristina Bager och 1726 vann burskap som svartvaremästare. Hans son Henrik, f. 1723, antog vid myndig ålder namnet Malmsten efter födelsestaden och den s. k. Malmöstenen, som 1538 genom magistratens försorg blef nedlagd å Malmö stads stora torg och dog 1799 såsom kommissionslandtmätare. I sitt andra gifte med Katarina Helena Lindskog blef Henrik Malmsten fader till nedanstående Hans Georg, hvilkens båda söner Per Henrik och Karl Johan skaffat namnet berömmelse. Sonsonen Karl Adam har återupptagit det ursprungliga släktnamnet och kallar sig Stahmer Malmsten.

Hans Georg, f. 1774, fil. m:r, lektor, prost, † 1827. G. 1810 m. Sara Kristina Ekelund, f. 1790, † 1871.

Söner:

1. Per Henrik, f. 1811, med. d:r, professor, öfverläkare, † 1883. G. 1844 m. Emma Kristina Margareta Hård af Segerstad, f. 1813, † 1884.

Barn:

1) *Per Johan E m i l*, f. 1846 $^{11}/_{11}$, f. d. underlöjtnant vid Göta lifgarde, förste verkst. direktör vid Skandinaviska kreditakb:s kontor i Malmö, R N O, R W O. Äg. o. beb. villa K v i c k j o c k (M a l m ö). G. 1:o 1881 m. Henriette Vögelin, f. 1860, † 1881; 2:o 1884 $^{31}/_{10}$ m. *B e r t a Mariana Charlotta Dieden*, f. 1865 $^{30}/_{3}$.

Barn, i 2:a giftet:

Alexandra Berta Emilia (Danna), f. 1887 $^{10}/_{8}$.
Per Henrik, f. 1889 $^{13}/_{2}$, underlöjtnant vid Skanska dragonreg:tet (Ystad).

Hans Johan Georg, f. 1890 $^{22}/_{11}$, officersvolontär vid Skanska dragonreg:tet, elev vid krigsskolan (Karlberg).
Fredrik, f. 1893 $^{21}/_{9}$.

2) *Karl Adam (Stahmer-Malmsten)*, f. 1849 $^{7}/_{12}$, med. d:r, distriktsläkare i Stockholm. G. 1883—1898 m. Inez Isabella Erika Viktorina Cadier, i hennes 1:a gifte.

Barn:

Roy Johan Henrik, f. 1886 $^{9}/_{3}$, underlöjtnant vid Svea artillerireg:te (Stockholm).

Karl Per Henrik, f. 1888 $^{7}/_{12}$, student.
Margit, f. 1890 $^{17}/_{12}$, student.

3) *Anna Katarina Emilia (Karin)*, f. 1853 $^{13}/_{12}$. G. 1879 $^{20}/_{11}$ m. f. d. öfverstelöjtnanten, skriftställaren, RSO, KS Albr O 2 kl., RPr Kr O 2 kl., RPr RÖO 3 kl., K Baj Mil Förtj O, RNS:t O O, RRS:t WI O 4 kl., L Sk S, L V V S, *Gustaf Hugo Fröding*, f. 1842 $^{9}/_{9}$ (Stockholm).

2. Karl Johan, f. 1814, fil. d:r, professor, statsråd, landshöfding, † 1886. G. 1843 m. Fredrika Sofia Rosalia Anckarsvärd, f. 1818, † 1908.

Döttrar:

Anna Kristina, f. 1846 $^{2}/_{8}$. G. 1871 $^{4}/_{8}$ m. f. d. rektorn o. lektorn vid högre allm. läroverket i Karlstad, KWO 2 kl., RNO, L Sk S, fil. d:r *Teofron Adolf Säve*, f. 1842 $^{24}/_{7}$ (Stockholm).

Maria Heliodora, f. 1848 $^{2}/_{5}$. G. 1876 $^{19}/_{10}$ m. professorn, fil. d:r Ernst Kristian Ludvig Schering, f. 1833, † 1897 (Charlottenburg, Tyskland).

Elin Charlotta, f. 1849 $^{3}/_{11}$. G. 1875 $^{14}/_{7}$ m. kaptenen Nils Viktor Hugo Örbom, f. 1840, † 1887 (Ekhof. Björnlunda).

Meister.

Släkten inkom från Pommern 1730 med regementsfältskären vid Göta artilleriregemente Fredrik August Meister, f. 1706, † 1768. I sitt år 1744 ingångna 2:a gifte med Anna Elisabeth Bauch, f. 1724, † 1777, hade han bl. a. barn sonen Christian, f. 1760, † 1801, löjtnant vid flottan, hvars son, kommendörkaptenen Adolf August Meister, f. 1802, † 1870, var g. m. Mathilda Kleman, f. 1807, † 1884, och fader till

Johan Adolf Christian, f. 1834, konteramiral, † 1905. G. 1864 $^{26}/_{3}$ m. *Emilia Charlotta Fredrika Nordenskjöld*, f. 1840 $^{9}/_{9}$ (Stockholm).

Barn:

1. *Axel August*, f. 1865 $^{30}/_{3}$, öfverste o. chef för Karlskrona grenadierreg:te, f. d. generalstabsofficer, R S O, R Pr Kr O 2 kl., L Kr V A (Karlskrona). G. 1896 $^{12}/_{10}$ m. *Catharina Augusta Emilia (Carin) Taube*, f. 1869 $^{3}/_{3}$.

   Dottrar:

   Eva, f. 1897 $^{24}/_{7}$.
   Ellen, f. 1901 $^{22}/_{3}$.
2. *Allan*, f. 1869 $^{23}/_{9}$, kapten vid K. Flottan, äldste instruktionsofficer vid sjömanskarens skolor, R S O, G M b g, R Pr Kr O 3 kl., R R S:t An O 3 kl., R Fr H L (Stockholm).
3. *Ingegerd (Inga)*, f. 1873 $^{22}/_{9}$. G. 1894 $^{1}/_{11}$ m. kaptenen i K. Flottan, marinattachén vid beskickningen i S:t Petersburg, R S O, R Bad Z Löw O 1 kl., R P S Bent d'Avis O, R Pr Kr O 3 kl., L Ö S, *Gustaf Richard Starck*, f. 1868 $^{2}/_{4}$.

Melander.

Äldste kände stamfadern Jonas Melander, f. 1733, † 1758, corpral vid amiralitetsvolontärregementet i Karlskrona, hade sonen Johan Melander, f. 1756, † 1839 som öfverstelöjtnant vid flottan, hvilken i sitt första gifte med Ingeborg Christina Aberg, f. 1755, † 1795, hade barnen Gustafva Fredrika, f. 1795, † 1873, g. m. kaptenen Erik af Klint, f. 1781, † 1847, och

Johan Mathias, f. 1786, öfverste vid flottan, † 1864. G. 1811 m. Beata Christina Uhrlin, f. 1791, † 1865.

Söner:

1. Johan Ludvig, f. 1812, kommendörkapten, † 1894. G. 1:o 1848 m. Caroline Wieslander, f. 1821, † 1864.

Barn:

1) *Nanny Beate Caroline*, f. 1849 $^{16}/_{11}$ (Stockholm).

2) *Johan Ludvig Herman*, f. 1853 $^{27}/_{8}$, ingenjör. Äg. o. beb. Västergård i Närike (Hidingebro). G. 1903 $^{10}/_{12}$ m. *Anna Fredrika Wetter*, f. 1860 $^{11}/_{7}$.

3) *Johan Magnus Richard*, f. 1857 $^{12}/_{9}$, major o. bataljonschef vid Norra skanska infanterireg:tet, skriftställare, RSO, korresp LÖS (Kristianstad). G. 1887 $^{10}/_{11}$ m. *Martha Wennberg*, f. 1858 $^{1}/_{3}$.

Son:

Johan Styrbjörn, f. 1894 $^{16}/_{4}$.

2. Carl Johan Emerik, f. 1814, kaptenlöjtnant, † 1890. G. 1841 m. Anna Christine Wieslander, f. 1818, † 1902.

Son:

Johan Edwin, f. 1844 $^{25}/_{11}$, redaktör o. utgifvare af Ölandsbladet, ledamot af stadsfullmäktige i Borgholm, ordf. i drätselkammaren o. hamnstyrelsen därst. Äg. gård i nämnda stad. G. 1884 $^{21}/_{5}$ m. Anna Elisabeth Edberg, f. 1858, † 1905.

3. Johan Albert, f. 1818, major, † 1882. G. 1846 m. Sophie Agren, f. 1822, † 1892.

Söner:

1) *Emil*, f. 1856 $^{18}/_{5}$, öfverste vid Generalstaben, afdelningschef vid topografiska afdelningen o. chef för Rikets allmänna kartverk, ordf. i Kristliga föreningen af unge män i Stockholm, KSO 1 kl., St Off Rum Kr O, KIDO 2 gr., KPS Bent d'Avis O, RPr Kr O 2 kl., RRS:t StO 2 kl., RNS:t OO, LKr V A. Äg. gård i Boden o. beb. egen villa i Saltsjö-Dufnäs. G. 1880 $^{8}/_{10}$ m. *Anna Lovisa Wilhelmina Söderhielm*, f. 1855 $^{13}/_{9}$.

Döttrar:

Sigrid Elisabeth Louise, f. 1882 $^{26}/_{9}$, lärarinna i trädgardsskötsel vid Fredrika Bremerforbundets landthushållningsskola (Rimforsa).

Ruth Elisif Christine, f. 1885 $^{7}/_{11}$. G. 1907 $^{14}/_{8}$ m. kyrkoherden i Almby pastorat af Strängnäs stift *Theodor Alfred Lindén*, f. 1865 $^{11}/_{11}$ (Almby, Örebro).

Astrid Sofia Wilhelmina, f. 1887 $^{22}/_{7}$.

2) *Henning*, f. 1858 $^{9}/_{12}$, geodet vid rikets allmänna kartverk (Huddinge). G. 1884 $^{31}/_{3}$ m. *Ebba Kristina Lovisa Olin*, f. 1856 $^{21}/_{9}$.

Barn:

Elsa Jeannette Sofia, f. 1886 $^{19}/_{10}$. G. 1908 $^{16}/_{12}$ m. e. o. professorn vid Tekniska högskolan, fil. d:r *Axel Johannes Malmqvist*, f. 1882 $^{19}/_{10}$ (Huddinge).

Karl Henning Albert, f. 1888 $^{29}/_{10}$, student vid Stockholms högskola (Huddinge).

3) *Yngve*, f. 1862 $^{24}/_{2}$, agronom, direktör, föreståndare för Önnestads folkhögskola, RWO (Önnestad). G. 1889 $^{16}/_{9}$ m. *Ebba Wilhelmina Wikander*, f. 1857 $^{19}/_{11}$.

Barn:

Hugo Johan Albert, f. 1890 $^{23}/_{7}$.
Runa Maria Elisabeth, f. 1893 $^{7}/_{9}$.
Ragnar Johan Yngve, f. 1895 $^{27}/_{8}$.
Aina Ebba Augusta, f. 1898 $^{12}/_{6}$.
Kuno Johan Emil, f. 1899 $^{3}/_{11}$.
Ester Anna Sofia, f. 1901 $^{16}/_{5}$.

Millqvist.

Svensk släkt från Östergötland, där äldste med säkerhet kände stamfadern, Nils Johansson, f. omkr. 1703, † 1755, var landbo å frälsehemmanet Milltorp under Godegårds bruk. Efter födelseorten antogs släktnamnet omkr. 1760 af hans båda söner, af hvilka den yngre, Jonas, f. 1743, † 1782, guldsmed och rusthållare i Landeryd i Linköpings län, hade sonen

Jonas, f. 1782, godsägare å Oltorp i Skaraborgs län, † 1848. G. 1812 m. Helena Maria Hedelius, f. 1791, † 1830.

Söner:

1. Carl Gustaf, f. 1818, godsägare å Oltorp, † 1888. G. 1853 $^{5}/_{4}$ m. *Carolina Brovall*, f. 1833 $^{4}/_{12}$. Äg. o. beb. Redvägsborg i Älfsborgs län (Lena).

Barn:

Carl Johan, f. 1855 $^{15}/_{8}$, student, förvaltare å Redvägsborg (Lena).
Ebba Emilia, f. 1861 $^{3}/_{6}$ (Stockholm).

Charlotta (Lotten) Helena, f. 1864 $^{28}/_{5}$, kontorist (Stockholm).
Gustaf Gottfrid, f. 1868 $^{28}/_{5}$, landtbrukare (Redvägsborg, Lena).

2. Per August, f. 1822, godsägare a Svartorp i Skaraborgs län, † 1884. G. 1851 m. Matilda Aurora Pettersson, f. 1828, † 1881.

Söner:

1) *Johan August*, f. 1855 $^{27}/_{2}$, revisor vid riksbankens afdelningskonor i Mariestad, styrelseledamot i Skaraborgs läns allm. sparbank och i samma läns brandstodsbolag. Arr. o. beb. Simmatorp i Skaraborgs län (Skara). G. 1885 $^{25}/_{4}$ m. *Sara Alma Kristina Boström*, f. 1860 $^{19}/_{7}$.

Barn:

Johan Ragnar, f. 1886 $^{12}/_{2}$, löjtnant vid Älfsborgs reg:te (Stockholm). G. 1911 $^{13}/_{4}$ m. *Kerstin Erikson* (fr. Rydboholm), f. 1889 $^{25}/_{1}$.
Ingeborg Maria Matilda, f. 1890 $^{1}/_{12}$.
Torsten Harald, f. 1894 $^{12}/_{4}$.

2) *Carl Oscar*, f. 1857 $^{14}/_{1}$, agronom, tjänsteman vid Smålands ensk. banks hufvudkontor i Jönköping, ledamot af stadens folkskolestyrelse. Beb. egen gård i nämnda stad. G. 1893 $^{3}/_{11}$ m. *Tekla Kajsa Eleonora Boström*, f. 1865 $^{12}/_{7}$.

Barn:

Elsa Maria, f. 1894 $^{4}/_{10}$.
Märta Matilda, f. 1896 $^{31}/_{8}$.
Carl Robert, f. 1899 $^{25}/_{10}$.
Anna Ingegerd, f. 1903 $^{4}/_{8}$.

3) *Hugo Viktor*, f. 1864 $^{19}/_{8}$, fil. kand., skriftställare, lärare vid krigsskolan å Karlberg, arméns intendenturkurs, bröderna Pahlmans handelsinstitut och Stockholms borgareskola, styrelseledamot i svenska publicisternas pensionsförening (Stockholm).

Äldre gren af släkten:

Johan Thure, spinnare i Norrköping, †. G. 2:o m. Sofia Ulrika Lindholm, †.

Dotter:

Elin Sofia Maria, f. 1879 $^{2}/_{7}$ (Norrköping).

Montan.

Släkten härstammar med all säkerhet från en till Nora bergslag inflyttad vallon Pierre Lambert, hvars son Lambert Persson redan i slutet af 1500-talet var bergsbruksidkare i Nora socken och under åren 1606–1629 innehade hemmanet Born därst. Hans sonson Lambert Persson, † 1692, kommunister i Järnboås, antog släktnamnet Montanus, hvilket förkortades af andre sonen Erik Montan, † 1725, bruksförvaltare och g. m. Beata Stockenström. Erik Montans sonson landskamreraren Erik Montan, f. 1748, † 1815, hade i sitt första gifte med Eva Maria Hultberg, f. 1755, † 1787, sonen

Wilhelm Erik, f. 1779, borgmästare, lagman, † 1842. G. 1:o 1804 m. Christina Lovisa Ahlborg, f. 1784, † 1809; 2:o 1811 m. Elisabeth Eleonora Frunck, f. 1782, † 1812.

Söner, i 1:a giftet:

1. Erik Wilhelm, f. 1807, advokatfiskal, † 1870. G. 1837 m. Justina Elisabeth Staaff, f. 1817, † 1882.

Barn:

1) *Justina Magdalena*, f. 1841 $^{7}/_{2}$. G. 1870 $^{1}/_{12}$ m. kamreraren, vice häradshöfdingen Carl Claes Abraham Gother Westman, f. 1842, † 1892 (Stockholm).
2) Henrik Albert, f. 1845, kapten, † 1909. G. 1890 $^{22}/_{9}$ m. *Anna Maria Viktoria Strömberg*, f. 1858 $^{12}/_{10}$ (Stockholm).

Barn:

Annie Sofia Justina, f. 1891 $^{1}/_{8}$. G. 1911 $^{26}/_{10}$ m. e. o. hofrättsnotarien, ledamoten af Sveriges advokatsamfund, *Gotthard Arthur Gullberg*, f. 1881 $^{26}/_{9}$ (Stockholm).
Görel Elisabet Wilhelmina, f. 1893 $^{12}/_{6}$.
Erik Lambert, f. 1896 $^{31}/_{10}$.

3) *Pehr Ferdinand*, f. 1851 $^{11}/_{8}$, kyrkoherde i Husby pastorat af Västerås stift, kontraktsprost i Hedemora kontrakt (Dala-Husby). G. 1884 $^{20}/_{5}$ m. *Matilda Maria Elisabet (Tilda) Cornelius*, f. 1860 $^{13}/_{4}$.

Barn:

Eva Maria Elisabet, f. 1885 $^{24}/_{9}$.
Rut Emy Justina, f. 1886 $^{5}/_{10}$, lärarinna (Stockholm).

Ester Matilda, f. 1888 $^{21}/_{11}$.
Märta Sofia, f. 1891 $^{25}/_{7}$.
Pehr Erik, f. 1895 $^{18}/_{6}$.

4) *Carl Otto*, f. 1853 $^{21}/_{6}$, vice president i blandade domstolen i Alexandria, f. d. hofrättsassessor, KNO 1 kl. (Villa Montan, San Stefano, Alexandria, Egypten). G. 1901 $^{12}/_{2}$ m. *Fanny Maria Adèle Bohm*, f. 1869 $^{28}/_{2}$.

Döttrar:

Arta Maria Justina Mansourah, f. 1902 $^{29}/_{10}$.
Ulrika Wilhelmina Constance Alexandrine (Ulla), f. 1904 $^{16}/_{2}$.
Fanny Sofia Agnes Svea, f. 1911 $^{12}/_{6}$.

5) *Gustaf Edvard*, f. 1857 $^{8}/_{11}$, vice pastoratsadjunkt i Engelbrekts församling i Stockholm.

i 2:a giftet:

2. Erik Carl, f. 1812, färgerifabrikör, † 1873. G. 1843 $^{22}/_{8}$ m. *Jeanna Augusta Wilhelmina Borgström*, f. 1823 $^{4}/_{6}$ (Färgelanda).

Döttrar:

Hilma Augusta Lovisa, f. 1844 $^{5}/_{8}$ (Färgelanda).
Eva Louise Amalia, f. 1858 $^{10}/_{8}$. G. 1886 $^{8}/_{6}$ m. kontraktsprosten, kyrkoherden i Färgelanda o. Ödeborgs församlingars pastorat *Anders Niklas Beckman*, f. 1857 $^{20}/_{7}$ (Färgelanda).
Anna Emilia, f. 1862 $^{26}/_{6}$ (Karlstad).
Gerda Hedvig Maria, f. 1865 $^{7}/_{6}$ (Karlstad).

Montelius

(Upplandssläkten).

Äldste kände stamfadern för denna släkt Montelius (som ej är befryndad med en från Kalmartrakten bördig släkt med samma namn) var bonden Hans Mansson i Holmbro by i Tibble socken Hagunda härad (Uppland), g. m. Kari Ersdotter. Deras son Johan Montelius, f. 1683, † 1768, prost och kyrkoherde i Edebo (Uppland) hade i sitt gifte med Margareta Beata Hörner, f. 1704, † 1765, tio barn, däribland sonen Per, major och kommendant i Malmö, hvilken ändrade släktnamnet till Montell (se denna släkt) och sonen Augustin Montelius, f. 1736, † 1816, prost o. kyrkoherde i Edebo, g. 1:o 1774 m. Anna Catharina Christiernin, f. 1747, † 1775, och 2:o 1775 m. Charlotta Seuderman, f. 1755, † 1840. Från Augustin Montelius' söner Harald (i första giftet) och Augustin (i andra giftet) härstamma alla nu lefvande släktmedlemmar.

Äldre grenen:

Harald, f. 1775, tjänsteman vid järnvägen i Stockholm, † 1818. G. 2:o m. Amalia Engman, f. 1779, † 1841.

Son:

Augustin, f. 1808, grosshandlare, bankkamrerare, † 1888. G. 1845 m. Amalia Charlotta Nætzell, f. 1816, † 1898.

Barn:

1) *Hildegard Amalia (Hilda)*, f. 1846 $^{31}/_{8}$. G. 1883 $^{4}/_{9}$ m. kyrkoherden i Sätersta o. Bogsta församlingars pastorat af Strängnäs stift *Frans Oscar Sandsten*, f. 1853 $^{20}/_{11}$ (Gnesta).
2) Caleb Augustin, f. 1850, tjänsteman hos drätselnämnden i Stockholm, † 1908. G. 1893 $^{7}/_{10}$ m. *Ebba Katarina Norberg*, f. 1857 $^{21}/_{11}$ (Stockholm).

Barn:

Marion Amalia Katarina, f. 1895 $^{17}/_{1}$.
Karin Alfhild Emilia, f. 1896 $^{23}/_{8}$.
Sven Justus Augustin, f. 1899 $^{17}/_{11}$.

3) *Knut Johan (John)*, f. 1852 $^{26}/_{4}$, bitr. pastor vid Blasieholmskyrkan i Stockholm, sekreterare i Evangeliska fosterlandsstiftelsens missionsstyrelse. G. 1881 $^{22}/_{7}$ m. *Maria Karolina Kylberg*, f. 1860 $^{21}/_{5}$.

Barn:

Hjalmar Daniel Augustin, f. 1884 $^{1}/_{3}$, teckningslärare vid Uppsala högre elementarläroverk. G. 1911 $^{22}/_{6}$ m. *Ester Carolina Geist*, f. 1881 $^{20}/_{10}$.
Sara Maria, f. 1885 $^{15}/_{12}$, folkskollärarinna (Stockholm).
Rut Gerda Emilia, f. 1887 $^{9}/_{8}$, musiklärarinna (Stockholm).
Johan Fredrik (John), f. 1889 $^{14}/_{6}$, student.
Hjalmar Natanael, f. 1891 $^{9}/_{5}$, etsare.
Knut Vilhelm, f. 1893 $^{3}/_{1}$.
Gustaf Harald, f. 1895 $^{5}/_{1}$.
Hanna Elisabet (Lisa), f. 1896 $^{3}/_{11}$.
Ellen Maria, f. 1902 $^{3}/_{1}$.
Ebba Anna Margareta (Anna Greta), f. 1904 $^{19}/_{2}$.

Oscar Montelius

4) *Sigrid Maria*, f. 1856 $^{21}/_{2}$ (Göteborg).
5) *Anna Katarina*, f. 1859 $^{2}/_{11}$, första lärarinna vid Trälleborgs samskola (Trälleborg).

Yngre grenen:

Augustin, f. 1777, bokhållare vid bankodiskontverket, † 1822. G. 1801 m. Sofia Christina Wernander, f. 1781, † 1853.

Son:

Oscar Augustin, f. 1811, hofrättsråd, † 1894. G. 1842 m. Clara Octavia Norin, f. 1822, † 1905.

Barn:

1) *Gustaf Oscar Augustin*, f. 1843 $^{9}/_{9}$, fil. d:r, jur. hedersd:r, professor, riksantikvarie, garde des médailles, sekreterare i Vitterhets- historie- o. antikvitetsakademien, en af kommitterade till tryckfrihetens vård, inspektor för högre allmänna läroverket a Södermalm samt för Södermalms högre läroanstalt för flickor, K N O 1 kl., R Pr O Pour le Mer, K D D O 1 gr., St Off It Kr O, K N S:t O O 1 kl., R Pr Kr O 2 kl., Off Fr Instr publ. Tun Nich Ift 2 kl., L V A, L H A, L Sk S, L V S, Hed L V V S, L Ac dei Lincei i Rom, korresp L af Franska inst. samt hedersledamot af atskilliga in- o. utländska lärda sällskap. Äg. del i hus i Stockholm. G. 1871 $^{20}/_{9}$ m. *Agda Georgina Dorothea Alexandra Reuterskiöld*, f. 1850 $^{23}/_{4}$, G M.
2) *Clara Sofia Elisabeth (Elin)*, f. 1845 $^{14}/_{6}$. Äg. del i hus i Stockholm.
3) Lars Henning August, f. 1847, häradshöfding, † 1909. G. 1877 $^{26}/_{5}$ m. *Hilda Carolina Bergman*, f. 1855 $^{29}/_{11}$. Äg. jämte barnen Ulriksberg (Växiö).

Barn:

Signe Hilda, f. 1879 $^{19}/_{3}$. G. 1908 $^{26}/_{10}$ m. länsnotarien i Uppsala län, sekreteraren hos stadsfullmäktige i Uppsala, fil. kand. *Carl Ebbe Richard Bring*, f. 1877 $^{2}/_{7}$.
Alvar Henning, f. 1880 $^{2}/_{9}$, fil. kand., e. o. hofrättsnotarie (Uppsala).

Agnes Carolina, f. 1882 $^{12}/_{11}$, fil. kand. G. 1909 $^{14}/_{6}$ m. docenten vid Stockholms högskola, jur. d:r *Gustaf Albert (Gösta) Eberstein*, f. 1880 $^{4}/_{12}$. Beb. egen villa i Djursholm.

Lars Oscar August, f. 1885 $^{12}/_{1}$, e. o. hofrättsnotarie (Växiö).

Johan Gustaf Emanuel, f. 1888 $^{3}/_{9}$, elev vid Tekniska högskolan.

Clara Hilda Ingegerd Maria, f. 1897 $^{19}/_{8}$.

4) *Carl Wilhelm Henrik*, f. 1852 $^{23}/_{1}$, sekreterare o. ombudsman för Sveriges riksbank, vice häradshöfding, RNO. Äg. hus i Stockholm. G. 1880 $^{25}/_{11}$ m. *Ida Hedvig Vilhelmina Nordlund*, f. 1857 $^{2}/_{9}$.

Son:

Carl Oscar Josef, f. 1881 $^{7}/_{10}$, fil. kand., civilingenjör, byråingenjör af 1:a klass vid k. järnvägsstyrelsens byrå för elektrisk drift. Äg. hus i Stockholm. G. 1906 $^{21}/_{10}$ m. *Laura Amalia (Lillemor) Gagge*, f. 1880 $^{8}/_{2}$.

Barn:

Carl Oscar Torsten, f. 1907 $^{15}/_{11}$.

Alfhild Lillemor Birgitta, f. 1910 $^{19}/_{5}$.

5) *Anna Maria Augusta*, f. 1851 $^{2}/_{3}$, anställd hos aktb. P. A. Norstedt & Söner. Äg. del i hus i Stockholm.

6) *Clara Mathilda Christina*, f. 1858 $^{9}/_{2}$, anställd hos Svenska lifförsäkringsanstalten Oden. Äg. del i hus i Stockholm.

Montell.

Äldre gren af Upplandssläkten Montelius (se ofvan). Prosten Johan Montelius' äldre son Per, f. 1727, † 1797, major och kommendant i Malmö, ändrade släktnamnet till Montell. G. 1758 m. Maria Elisabeth Pripp, f. 1731, † 1786, hade majoren Per Montell bl. a. barn sonen Carl Peter, f. 1761, † 1812, major och kommendant i Varberg, som i sitt år 1795 ingångna gifte med Sofia Cecilia Aurelius, f. 1768 † 1802, blef fader till

Johan Jakob, f. 1796, öfverstelöjtnant, postinspektor, † 1885. G. 1829 m. Sofia Amalia Christensson, f. 1803, † 1893.

Söner:

1. *Albrecht Herman*, f. 1833 $^{15}/_{6}$, f. d. förvaltare (Trelleborg).
2. *Jakob Peter Ferdinand (Jacques)*, f. 1835 $^{18}/_{4}$, f. d. registrator i Riksgäldskontoret, RWO (Stockholm).
3. *Gustaf Henrik Elis (Gösta)*, f. 1836 $^{7}/_{10}$, f. d. öfverste, f. d. öfverstelöjtnant vid Kronobergs reg:te, RSO (Lund).
4. *Oscar Alfred Lorens*, f. 1840 $^{22}/_{3}$, f. d. postmästare i Nyköping, RWO. G. 1877 $^{23}/_{10}$ m. *Emilie Sophie Hacksell*, f. 1854 $^{22}/_{2}$.

Barn:

Erland Johan Oskar, f. 1878 $^{9}/_{10}$, kronofogde i Jämtlands södra fögderi (Sveg). G. 1911 $^{30}/_{1}$ m. *Kristina Margareta (Stina) Dahné*, f. 1880 $^{9}/_{5}$.

Bror Emil, f. 1882 $^{5}/_{11}$, löjtnant, o. 3:e reg:tsadjutant vid Södermanlands reg:te (Strängnäs).

Sofia Alfhild Cecilia, f. 1888 $^{28}/_{5}$ (Nyköping).

Munthe.

Urgammal, förnämlig adlig ätt från Flandern, där namnet förekommer i urkunder från år 999 och hvars förste med full visshet kände ättefader var Aserius de Munte, hvilken år 1072 bevittnade ett grefve Roberts af Flandern privilegiebref för det rika och mäktiga abbotstiftet S:t Peter, hvarest hans yngre son Arnold de Munte, † 1132, blef abbot. Aserius äldste son var riddaren Siger de Munte, hvars ättling i tolfte led Adam von Munte (jämte sin broder Hans) af kejsar Maximilian I den 20 mars 1509 upptogs bland Tyska rikets adel. Sonen Adam von Munthe d. y. lämnade i de oroliga tiderna under 1500 talets första hälft sitt fädernesland och slog sig ned i Lübeck, där hans son Ludvig blef köpman (patricier). Från Ludvig von Munthe härstamma de danska, norska och svenska grenarna af ätten, af hvilka grenar endast den sist nämnde numera är agnatisk, under det att alla nu lefvande medlemmar af de båda förstnämnda grenarna härstamma från två af nedanmämnde Arnold M:s yngre bröder biskopen i Bergen Ludvig M:s döttrar, hvilkas barn upptogo sina mödrars familjenamn. Biskopens dottersons son justitieradet Bredo M. naturaliserades 1755 som dansk adelsman med namnet von

Munthe af Morgenstierne. De i Flandern kvarstannande grenarna af släkten utslocknade under 1500- och 1600 talen. Förenämnde Ludvig v. M:s son Hans, f. 1560, † 1601, kyrkoherde i Tikjöb på Själland, hade sonen Arnold, f. 1590, † 1629, teol. professor i Lund, hvars son Hans, f. 1622, † 1684 såsom kyrkoherde i Bosarp i Skåne blef genom nämnde provins' eröfring svensk undersåte. Hans son, kyrkoherden i Slågarp Jöns Munthe f. 1655, † 1724, hade i sitt första gifte med Dorothea Braun sonen Martin Munthe, f. 1698, † 1786 som tullinspektor i Karlshamn och i andra giftet med Christina Engeström sonen Sven Johan Munthe, f. 1714, † 1774, professor i Lund, från hvilka de nu lefvande grenarna, Karlshamnsgrenen och Lundsgrenen härstamma. Tullinspektoren Martin Munthe blef 1728 g. m. Anne Mary Funs, f. 1701, † 1767, och fader till nedanstående borgmästaren Johan Lorentz (Karlshamnsgrenen), och professorn Sven Johan Munthes son i hans 1746 ingångna gifte med Magdalena Ulrika Hellichius var nedanstående borgmästaren Carl Magnus (Lundsgrenen).

Karlshamnsgrenen:

Johan Lorentz, f. 1729, borgmästare, lagman, riksdagsman, † 1795. Gift 1769 m. Charlotta Rebecka Cassel, f. 1734, † 1793.

Söner:

1. Martin Lorentz, f. 1762, häradshöfding, † 1819. Gift 1789 m. friherrinnan Gertrud Catharina von Knorring, f. 1762, † 1817.

Söner:

1) Johan Georg, f. 1792, kapten, † 1870. Gift 1825 m. Anna Sofia Björklund, f. 1807, † 1862.

Dotter:

Augusta Mathilda, f. 1831 $^{1}/_{4}$. Gift 1853 $^{23}/_{9}$ m. kronolänsmannen Otto Anian Gedda, f. 1820, † 1910 (Alingsås).

2) Carl Ludvig, f. 1795, vice häradshöfding, tullinspektor, † 1860. Gift 1822 m. Maria Catharina Gillberg, f. 1797, † 1863.

Söner:

(1) Carl Martin Wilhelm, f. 1823, byggmästare, † 1904. Gift 2:o 1871 m. *Emma Carolina Hallberg*, f. 1842 $^{2}/_{1}$ (Stockholm).

Barn:

a) *Ernst Ludvig*, f. 1872 $^{3}/_{4}$, revisor o. bokhållare i Sveriges allm. hypoteksbank (Stockholm). Gift 1908 $^{3}/_{8}$ m. *Ulrika Eleonora (Eleanor) Jansson*, f. 1882 $^{29}/_{4}$.

Barn:

Alice Eleonora, f. 1909 $^{9}/_{12}$.
Richard Ernst Lorentz, f. 1911 $^{26}/_{2}$.

b) *Emmy Charlotta Maria*, f. 1878 $^{6}/_{9}$. G. 1906 $^{28}/_{7}$ m. disponenten hos Aktb. Stjernfors-Stålldalen, civilingenjören *Anders Leonard Berglund*, f. 1869 $^{16}/_{9}$ (Bredsjö).

(2) Johan Adolf, f. 1831, fabrikant, † 1891. G. 1869 $^{13}/_{3}$ m. *Carolina Johansdotter*, f. 1845 $^{7}/_{10}$ (Marieberg, Årsta äng, Liljeholmen).

Döttrar:

Gertrud Adolfina Maria Elisabeth, f. 1870 $^{4}/_{12}$. G. 1895 $^{7}/_{1}$ m. apotekaren Gustaf Magnus Blom, f. 1864, † 1911 (Lojo, Nylands län, Finland).

Wanda Emilia Walborg, f. 1870 $^{19}/_{6}$. G. 1897 $^{26}/_{7}$ m. maskinisten *Johan Axel Ehrentrid Johansson*, f. 1871 $^{26}/_{10}$ (Vintervik en, Stockholm).

Aurora Mathilda Eugenia, f. 1884 $^{23}/_{8}$, fil. magister. G. 1911 $^{29}/_{6}$ m. stationsinspektoren *Bruno Rosvall*, f. 1874 $^{27}/_{9}$ (Röykkä, Nylands län, Finland).

2. Jacob Ludvig, f. 1770, ryttmästare, öfverjägmästare, † 1822. G. 1799 m. Elisabeth Catharina Regnell, f. 1780, † 1869.

Söner:

1) Ludvig Wilhelm, f. 1804, major, † 1861. G. 1844 m. Sofia Maria Theophila af Sandeberg, f. 1817, † 1896.

Barn:

(1) *Catharina Maria*, f. 1845 $^{6}/_{4}$, f. d. innehafvarinna af o. föreståndarinna för elementarskola för flickor i Ystad (Värna, Lidingö-Brevik).

(2) *Carl David Ludvig Wilhelm Wilson*, f. 1849 $^{7}/_{6}$, generalmajor o. chef för Fortifikationen samt för Arméförvaltningens fortifikationsdepartement, KSO 1 kl., KWO 1 kl., RFrHL, RNS:tOO, LKrVA, HLÖMS, LSkS. Äg. o. beb. villan Värna (Lidingö-Brevik). G. 1881 $^{20}/_{10}$ m. *Hedvig Charlotta (Hedda) af Klinteberg*, f. 1862 $^{7}/_{12}$.

(3) *Nanna Theophila*, f. 1853 $^{1}/_{8}$. G. 1879 $^{18}/_{12}$ m. vice häradshöfdingen Otto Gustaf Nordenskjöld, f. 1834, † 1901 (Kristianstad).

(4) *Helge Ake Rudolf W:son*, f. 1859 $^{7}/_{8}$, fil. d:r, rektor vid Frans Schartaus handelsinstitut, RNO (Stockholm). G. 1891 $^{13}/_{6}$ m. *Louise Anna Marie Nicoline Munthe* (af den norska Munthe-släkten), f. 1866 $^{14}/_{1}$.

Barn:

Alf, f. 1892 $^{5}/_{5}$, elev vid Konstakademien.
Siv, f. 1894 $^{3}/_{1}$.
Sophia (Sonja), f. 1896 $^{3}/_{6}$.

2) Martin Arnold Fredrik, f. 1816, apotekare, † 1877. G. 2:o 1853 m. Lovisa Aurora Ugarph, f. 1819, † 1880.

Barn:

(1) *Anna Katarina Fredrika*, f. 1854 $^{28}/_{7}$, artist (målarinna). G. 1875 $^{21}/_{6}$ m. landskapsmålaren RWO, LFrKA, *Johan Reinhold Norstedt*, f. 1843 $^{1}/_{7}$ (Stockholm).

(2) *Carl Ludvig Arnold*, f. 1856 $^{10}/_{1}$, kommendörkapten af 1:a graden vid K. Flottan, skriftställare, RSO, RNO, RFrHL, LKrVA, LSkS, LÖMS (Stockholm). G. 1900 $^{24}/_{2}$ m. *Edith Magdalena Andersén*, f. 1875 $^{8}/_{10}$.

(3) *Axel Martin Fredrik*, f. 1857 $^{31}/_{10}$, med. d:r, förste lifmedikus, H. M. Drottningens läkare, författare, OIIGbmt, GVSbm, KWO *2* kl., RNO, KBadZLöwO 1 kl. o. BerthIZO *2* kl., RRS:tStO *2* kl. m kr., KDDO *2* gr., RPrKrO *2* kl., KStBrVictO *2* kl., RÖJKrO Zld, OffFrHL, RItKrO (London). G. 1:o 1880 $^{24}/_{11}$ (m. Ultima Hornberg, i hennes 1:a gifte, f. 1861 $^{23}/_{1}$); *2*:o 1907 $^{15}/_{5}$ m. *Hilda Remington-Mellor*, f. 1879 $^{2}/_{10}$.

Söner, i *2*:a giftet:

John Axel Viking, f. 1908 $^{3}/_{4}$.
Ludvig Malcolm Martin Grane, f. 1910 $^{30}/_{1}$.

3. Carl Christopher, f. 1772, kammarrattsråd, † 1839. G. 1797 m. Beata Lovisa Drake af Hagelsrum, f. 1773, † 1830.

Son:

Gustaf Lorentz, f. 1809, landshöfding, † 1889. G. 1837 m. Fredrique Heerman, f. 1815, † 1897.

Barn:

(1) *Louise Katarina*, f. 1844 $^{17}/_{5}$. G. 1867 $^{19}/_{11}$ m. öfverjägmästaren Carl Gustaf Gothe, f. 1835, † 1907 (Vexiö).

(2) *Charlotta Elisabeth*, f. 1846 $^{28}/_{9}$. G. 1881 $^{18}/_{6}$ m. riddarhuskamreraren Oscar Silfversparre, f. 1832, † 1910 (Stockholm).

(3) *Gustaf Fredrik*, f. 1849 $^{13}/_{4}$, mr. kand., president i kammarkollegium, Kmst kNO (Stockholm). G. 1895 $^{9}/_{5}$ m. Selma Maria Augusta Wallin, f. 1871, † 1901.

Barn:

Gustaf Lorentz, f. 1896 $^{31}/_{7}$.
Mary Elisabeth, f. 1898 $^{17}/_{8}$.
Curt Fredrik, f. 1900 $^{20}/_{4}$
Carl Arne, f. 1901 $^{13}/_{6}$.

4. Sven Arnold, f. 1774, vice häradshöfding, godsägare, † 1840. G. 1839 m. Anna Maria Lidström, † 1855.

Son:

Carl Pontus Viktor, f. 1819, godsägare, † 1875. G. 1842 m. Hedda Fredrika Hoffstedt, f. 1821, † 1900.

Barn:

(1) *Victoria Hedvig Maria*, f. 1843 $^{20}/_{11}$. G. 1864 $^{23}/_{11}$ m. underlöjtnanten Claës Henning Edvard Breitholtz, f. 1836, † 1895 (Herrljunga).

(2) Victor Helmfrid Thorsven, f. 1847, superintendent, † 1892. G. 1874 $^{9}/_{4}$ m. *Maria (Mary) Peterson*, f. 1854 $^{30}/_{10}$ (Rockford, Ill., Nordamerika).

Barn:

Victor Åke, f. 1875 $^{12}/_{2}$, köpman (Rockford).
Frithiof Werner, f. 1878 $^{20}/_{12}$.
Edith Ida Maria, f. 1882 $^{9}/_{4}$
Hedvig Stina Maria, f. 1888 $^{18}/_{11}$.

(3) *Fredrika Mathilda Anna*, f. 1850 $^{27}/_{6}$. G. 1877 $^{19}/_{8}$ m. f. d. bryggeriägaren o. handlanden *Carl Fredrik Sundblad*, f. 1839 $^{14}/_{7}$ (Lidingö).

Lundsgrenen:

Carl Magnus, f. 1750, borgmästare, assessor, † 1809. G. 1:o 1786 m. Gustafva Nerman, f. 1753, † 1795; 2:o 1796 m. Helena Sofia Sorbon, f. 1775, † 1823.

Söner, i 1:a giftet:

1. Carl Fredrik, f. 1794, tullinspektor, † 1850. G. 1822 m. Anna Charlotta Hansdotter, f. 1801, † 1856.

Barn:

1) Johan Magnus, f. 1827, handlande, † 1878. G. 1855 m. Charlotta Elisabeth Mathilda Klintberg, f. 1837, † 1895.

Barn:

(1) *Johanna Charlotta Antoinetta*, f. 1856 $^{10}/_{5}$. G. 1882 $^{26}/_{7}$ m. handlanden *Emil Theodor Krokstedt*, f. 1857 $^{29}/_{9}$. Äg. o. beb. Hallute på Gottland (När).

(2) *Carl Johan Mathias (John)*, f. 1858 $^{2}/_{8}$, grosshandlare i Visby. Äg. Stenstu på Gottland o. hus i nämnda stad. G. 1889 $^{31}/_{8}$ m. *Maria Carolina Bachér*, f. 1864 $^{11}/_{9}$.

Barn:

Gerda Maria, f. 1892 $^{29}/_{2}$.
Ellen Mathilda, f. 1894 $^{8}/_{8}$.
Carl Magnus, f. 1898 $^{31}/_{7}$.
John Axel, f. 1901 $^{12}/_{4}$.
Enar Ludvig, f. 1903 $^{30}/_{5}$.

(3) *Henrik Wilhelm*, f. 1860 $^{1}/_{11}$, fil. d:r, statsgeolog, f. d. docent vid Uppsala universitet, författare, RWO (Stockholm). G. 1898 $^{23}/_{8}$ m. *Tora Ingegerd Walberg*, f. 1875 $^{30}/_{6}$.

Son:

Tore Henrik, f. 1902 $^{30}/_{12}$.

(4) *Lars Johan Oskar*, f. 1866 $^{11}/_{11}$, landtbrukare. Äg. Nygård i Västerhejde socken på Gottland (Västerhejde, Visby). G. 1900 $^{7}/_{11}$ m. *Ester Laura Wilhelmina Öfwerberg*, f. 1876 $^{3}/_{4}$.

Barn:

Hedvig Mathilda, f. 1906 $^{12}/_{2}$.
Åke Oscar, f. 1908 $^{28}/_{6}$.
Wera Ester, f. 1910 $^{26}/_{3}$.

(5) *Hildur Selma Lovisa Mathilda*, f. 1870 $^{1}/_{6}$. G. 1894 $^{29}/_{12}$ m. direktören i mellersta Gottlands andelsmejeriförening o. i Gottländska landtmännens centralförening, vice ordf. i Gottlands läns hushållningssällskap, agronomen, RWO, *Nils Johan Broander*, f. 1868 $^{30}/_{4}$. Äg. Bölske på Gottland (Visby).

(6) *Helja Mathilda Carolina*, f. 1877 $^{7}/_{8}$. G. 1906 $^{12}/_{8}$ m. handlanden *Oskar Broander*, f. 1872 $^{11}/_{1}$ (Ronehamn).

2) *Fredrika Josephina Charlotta*, f. 1830 $^{29}/_{10}$. G. 1870 $^{21}/_{9}$ m. färgeriägaren Christian August Krokstedt, f. 1843, † 1882 (Burgsvik).

3) *Gustafva Ulrika Paulina (Staf va)*, f. 1840 $^{26}/_{1}$. G. 1863 $^{16}/_{8}$ m. f. d. kronolänsmannen, GM, *Johan Anton Lindström*, f. 1835 $^{24}/_{6}$ (Burgsvik).

4) *Svante Alexander*, f. 1842 $^{17}/_{10}$, grosshandlare i Visby. G. 1872 $^{24}/_{6}$ m. *Louise Georgina Wallander*, f. 1853 $^{25}/_{9}$.

Dotter:

Anna Margareta Alexandra, f. 1873 $^{1}/_{4}$. G. 1901 $^{26}/_{7}$ m. kronolänsmannen *Johan Svante Lindström*, f. 1867 $^{6}/_{5}$ (Burgsvik)

i 2:a giftet:

2. Henrik Mathias, f. 1798, hofrättsråd, † 1880. G. 1828 m. Sofia Amalia Munthe, f. 1802, † 1871.

Söner:

1) *Carl Henrik*, f. 1833 $^{11}/_{11}$, f. d. hofrättsråd i Svea hofrätt, KNO 2 kl., LMA. Äg. Beateberg på Värmdön (Stockholm). G. 1870 $^{30}/_{8}$ m. Emilia Maria Charlotta Wallin, f. 1826, † 1907.

2) *Sven Wilhelm*, f. 1837 $^{14}/_{8}$, f. d. distriktschef vid statens järnvägar, af K. M:t förordnad ledamot i styrelsen för Sköfde-Axvalls järnvägsaktb., KWO 2 kl., RNO, RPrRÖO 3 kl. Äg. hemmansdelar i Tranemo socken i Västergötland (Rosendal, Limmared). G. 1878 $^{23}/_{10}$ m. *Anna Elisabeth Charlotta Brusevitz*, f. 1858 $^{22}/_{8}$.

Söner:

(1) *Sven Henrik Ludvig*, f. 1879 $^{10}/_{10}$, forstmästare (Limmared). G. 1909 $^{21}/_{8}$ m. *Sigrid Birgitta (Brita) Löf*, f. 1887 $^{21}/_{6}$.

Son:

Sven Henriksson, f. 1910 $^{11}/_{6}$.

(2) *Carl Fredrik Soldan*, f. 1880 $^{25}/_{12}$, fil. kand. G. 1908 $^{11}/_{12}$ m. *Sigrid Nydal*, f. 1882 $^{14}/_{7}$.

Dotter:

Gerd, f. 1910 $^{14}/_{1}$.

Nachmanson.

Släkt af judisk börd från Ryssland, antagligen Östersjö-provinserna; den inflyttade till Sverige under senare delen af 1700-talet. Nedanstående Michel Hirsch Nachmanson var född i Stockholm.

Michel Hirsch Nachmanson, f. 1794, grosshandlare, † 1846. G. m. Natalia Colm, f. 1809, † 1855.

Söner:

1. Herrman, f. 1839, grosshandlare, † 1901. G. 1872 $^{19}/_{5}$ m. *Rosa Davidson*, f. 1849 $^{9}/_{8}$ (Stockholm).

Söner:

1) *Joseph*, f. 1876 $^{12}/_{1}$, vice verkst. direktör i Stockholms enskilda bank, ledamot af direktionen för Handelshögskolan i Stockholm. G. 1898 $^{3}/_{5}$ m. *Tyra Anna Emilia Börjesson*, f. 1877 $^{15}/_{7}$.

Barn:

Herrman, f. 1899 $^{7}/_{3}$.
Karin Emilia, f. 1901 $^{22}/_{8}$.
Ingrid Emilia, f. 1909 $^{7}/_{2}$.

2) *Ernst*, f. 1877 $^{5}/_{2}$, fil. d:r, docent i grekiska språket vid Uppsala universitet. G. 1906 $^{29}/_{10}$ m. *Magda Geber*, f. 1880 $^{13}/_{10}$.

Son:

Gunnar, f. 1908 $^{7}/_{11}$.

3) *August*, f. 1878 $^{17}/_{11}$, agronom, delägare i firman Hielmqvists juridiska byrå i Örebro. G. 1903 $^{19}/_{11}$ m. *Elisabet Margareta Wallberg*, f. 1881 $^{21}/_{12}$.

Barn:

Jarl Augustsson, f. 1904 $^{17}/_{10}$.
Stina Elisabet, f. 1906 $^{4}/_{11}$.
Nils Abraham Augustsson, f. 1908 $^{23}/_{8}$.
Elisabet Margareta, f. 1909 $^{1}/_{11}$.

2. *Abraham*, f. 1842 $^{6}/_{3}$, f. d. handlande i Stockholm, RNO, RWO.
3. Emanuel, f. 1843, grosshandlare, † 1897. G. 1872 $^{4}/_{7}$ m. *Rosa Davidson*, f. 1852 $^{20}/_{3}$ (Stockholm).

Naumann.

Tysk släkt från Halle i nuvarande konungariket Sachsen. Slaktaren Christian Naumann, som 1677 gifte sig därstädes med Magdalena Eulenberg, är äldste kände stamfadern. Deras son Christopher, f. 1689, ägnade sig åt faderns yrke, flyttade till Svenska Pommern och blef slaktare i Stralsund. Till Sverige öfverflyttade på 1750 talet hans son Jacob Christopher, f. 1727, † 1798, som blef snickare i Malmö och g. där 1758 m. Catharina Ifverson, f. 1736, † 1806. Dessa makar voro föräldrar till

Johannes, f. 1762, snickarealderman, † 1825. G. 1801 m. Cecilia Florman, f. 1782, † 1855.

Söner:

1. Johannes, f. 1803, spegelfabrikör, † 1866. G. 1:o 1833 m. Clara Ekelund, f. 1812, † 1847; 2:o 1849 m. Maria Lovisa Osbäck, f. 1814, † 1892.

Barn, i 1:a giftet:

1) *Mathilda Cecilia*, f. 1834 $^{9}/_{1}$ (Borås).
2) *Josefina Gustafva*, f. 1836 $^{25}/_{7}$ (Borås).
3) *Selma Maria*, f. 1843 $^{15}/_{11}$ (Borås).

i 2:a giftet:

4) Johan Leonard, f. 1850, med. lic., förste provinsialläkare, † 1905. G. 1880 $^{16}/_{7}$ m. *Clara Sofia Göthilda Berling*, f. 1857 $^{26}/_{5}$ (Lund).

Söner:

Carl Johan Edvard (Carl-Edvard), f. 1885 $^{24}/_{3}$, underlöjtnant vid Vaxholms grenadierreg:te (Oskar-Fredriksborg). G. 1911 $^{20}/_{6}$ m. *Anna Carlson*.

Einar Christian Leonard, f. 1891 $^{13}/_{8}$, student vid Lunds universitet.

2. Christian, f. 1810, jur. hil. d:r, professor, justitierad, berömd rättslärare, † 1888. G. 1841 m. Johanna Sophia Keijser, i hennes 2:a gifte, f. 1811, † 1875.

Barn:

1) *Sophie*, f. 1844 $^{13}/_{5}$. G. 1866 $^{1}/_{6}$ m. provinsialläkaren Kiell Gustaf Georg Ossian Sjövall, f. 1839, † 1907 (Lund).
2) *Gustaf (Gösta)*, f. 1846 $^{5}/_{3}$, med. d:r, f. d. öfverläkare vid Sahlgrenska sjukhusets i Göteborg kirurgiska afdelning, KWO 2 kl., RNO, LVVS (Stockholm). G. 1879 $^{30}/_{10}$ m. *Julie Elisabeth von Essen af Zelle*, f. 1861 $^{12}/_{6}$.

Barn:

Christian Gustaf Magnus, f. 1881 $^{19}/_{2}$, bokhållare vid Strömsnäs bruk (Strömsnäs).

Carl Erik, f. 1882 $^{11}/_{12}$, fil. d:r, amanuens i Riksarkivet (Stockholm).

Clara Sophia, f. 1885 $^{30}/_{6}$. G. 1906 $^{6}/_{1}$ m. marinläkaren af 1:a graden, sjukhusläkaren vid kirurgiska afdelningen å Flottans sjukhus i Karlskrona, med. d:r *Lars Gunnar Edvard Nilson*, f. 1872 $^{28}/_{9}$.

Yngve, f. 1891 $^{27}/_{1}$, sjökadett (Stockholm).

3) *Theodor*, f. 1848 $^{11}/_{3}$, vice häradshöfding, sekreterare i Städernas allm. brandstodsbolag (Stockholm).

4) *Cecilia*, f. 1850 $^{19}/_{3}$ (Stockholm).

Neiglick.

Släkten härstammar från Finland, hvarest dess förste kände stamfader Georgius Neglik var kyrkoherde i Kides socken på 1600-talet. Vid Finlands afträdande till Ryssland 1809 öfverflyttade en gren till Sverige med dåvarande löjtnanten vid Savolax jägare, nedanstående Nils Christian Neiglick, hvars föräldrar voro fänriken vid Savolax infanterireg:te Anders Neiglick och Anna Juliana Nykopp.

Nils Christian, f. 1784, öfverstelöjtnant vid Smålands grenadierbataljon, postmästare, † 1866. G. 1:o 1817 m. Betty Maria Hammarberg, f. 1796, † 1827; 2:o 1828 m. Louise Davidson, f. 1806, † 1858.

Barn, i 1:a giftet:

1. Carl Anders, f. 1819, öfverstelöjtnant, † 1893. G. 1858 m. friherrinnan Hedvig Margareta Sophia Åkerhjelm af Blombacka, f. 1833, † 1875.

Barn:

1) *Nils Fredrik (Fritz)*, f. 1859 $^{26}/_{9}$, kapten vid Göta artillerireg:te, RSO (Göteborg).

2) *Carl Axel*, f. 1860 $^{22}/_{12}$, civilingenjör. Äg. hus i Stockholm. G. 1:o 1902 m. Anna Charlotta Tegnér, † 1908; 2:o 1910 $^{3}/_{9}$ m. *Signe Beata Hedenbergh*, f. 1871 $^{8}/_{10}$.

Barn, i 1:a giftet:

Carl Fredrik, f. 1904 $^{8}/_{11}$.
Märta Charlotta, f. 1906 $^{7}/_{6}$.
Anna Margareta, f. 1908 $^{27}/_{6}$.

3) *Gustaf Sixten*, f. 1862 $^{4}/_{11}$, borgmästare i Uddevalla, auditör vid Bohusläns reg:te, sekreterare hos styrelsen för Uddevalla- Lelångens järnvägs-aktb., ledamot af riksdagens första kammare, RWO.

4) *Conrad*, f. 1865 $^{23}/_{12}$, grosshandlare i Stockholm under firma John Blomberg & C:o. Äg. hus i nämnda stad. G. 1894 $^{22}/_{11}$ m. *Maria Amalia Gustafva Hallin*, f. 1866 $^{24}/_{11}$.

Son:

Sven Olof Conrad, f. 1907 $^{10}/_{3}$.

5) *Elisabeth Augusta Charlotta*, f. 1868 $^{26}/_{11}$. G. 1893 $^{26}/_{11}$ m. majoren i armén, kaptenen i Bohusläns reg:tes reserv, kommissionslandtmätaren i Göteborgs o. Bohus län, RSO, *Filip August Busck*, f. 1859 $^{15}/_{5}$ (Uddevalla).

2. *Augusta Sofia*, f. 1822 $^{8}/_{5}$ (Bräcke, Dingle).

i 2:a giftet:

3. *Gustaf Gillis*, f. 1837 $^{29}/_{6}$, landtbrukare. Äg. o. beb. Björkmosa i Småland (Virserum). G. 1861 $^{8}/_{11}$ m. Hanna Holmer, f. 1834, † 1908.

Söner:

1) *Nils Gustaf Anders*, f. 1862 $^{10}/_{8}$, kontorist (Helsingborg). G. 1894 $^{15}/_{12}$ m. *Anna Maria Olofsson*, f. 1867 $^{27}/_{1}$.

Barn:

Nils Gillis Olof, f. 1895 $^{4}/_{11}$.
Hanna Ingrid Maria, f. 1897 $^{22}/_{3}$.
Louise Emilia Johanna, f. 1899 $^{11}/_{6}$.
Sixten Anders Kristian, f. 1902 $^{7}/_{8}$.
Malte Berndt Filip, f. 1903 $^{7}/_{12}$.
Anhild Ruth Botilda, f. 1905 $^{3}/_{8}$.
Elsie Ida Catharina, f. 1907 $^{16}/_{1}$.
Percy Gustaf Emanuel, f. 1910 $^{15}/_{2}$.

2) *Johan Gillis*, f. 1865 $^{20}/_{12}$, komminister i Misterhults pastorat af Linköpings stift (Grönhult, Misterhult). G. 1899 $^{18}/_{5}$ m. *Emilia Karolina Wettergren*, f. 1873 $^{3}/_{9}$.

Barn:
Nils Christian, f. 1900 $^{4}/_{3}$.
Marie-Louise, f. 1902 $^{4}/_{4}$.
Ruth Ingrid, f. 1904 $^{20}/_{7}$.
Carl-Axel, f. 1907 $^{29}/_{10}$.

3) *Axel Gideon*, f. 1867 $^{13}/_{7}$, inspektor vid Bo i Östergötland (Vestra Harg). G. 1901 $^{11}/_{6}$ m. *Anna Charlotta Matilda Tornberg*, f. 1864 $^{24}/_{11}$.
4) *Axel August Nathanael*, f. 1873 $^{22}/_{10}$, landtbrukare (Björkmossa, Virserum).

4. Hugo Malte, f. 1841, stadsfiskal, † 1883. G. 1873 m. *Agnes Hellberg*.

Dotter:
Anna Lovisa Augusta, f. 1874 $^{26}/_{7}$. G. 1894 $^{2}/_{6}$ m. skeppsmäklaren *Carl August Peterson*, f. 1864 $^{14}/_{3}$ (Göteborg).

5. *Betty Emilia Charlotta*, f. 1842 $^{15}/_{2}$. G. 1865 $^{11}/_{7}$ m. f. d. regementsläkaren, RWO, med. lic. *Johan Ludvig Hedlund*, f. 1828 $^{4}/_{12}$ (Stockholm).

Neijber.

Släkten härstammar från Tyskland och inkom sannolikt först med Martin Neuber, som redan 1687 var borgare och snickaremästare i Stockholm. Hans sonsons son stadskassören i Stockholm Ludvig Neijber, f. 1762, † 1796, gift 1786 m. Catharina Charlotta von Meijerhelm, f. 1761, † 1820, var fader till

Johan Ludvig, f. 1787, kammarråd, † 1854. G. 1817 m. Anna Charlotta Falk, f. 1799, † 1882.

Söner:

1. *Gustaf Ludvig Theodor*, f. 1819 $^{5}/_{1}$, f. d. kanslisekreterare o. expeditionssekreterare i K. M:ts kansli, RWO (Södertelje). G. 1850 $^{22}/_{11}$ m. *Hedvig Eleonora Constance Broberg*, f. 1827 $^{15}/_{12}$.

Barn:
Johan Ludvig Eugen, f. 1851 $^{28}/_{8}$, f. d. kassör.
Sigrid Anna Eleonora, f. 1858 $^{29}/_{8}$. G. 1880 $^{2}/_{9}$ m. f. d. öfverfältläkaren, KWO 2 kl., RNO, KNS:t OO 2 kl., Off Rum SO, *Gustaf Johan Anton (Göstaf) Dunér*, f. 1840 $^{20}/_{12}$ (Georgshill, Hörby).

2. *August Emanuel*, f. 1820 $^{10}/_{7}$, f. d. notarie i riksgäldskontoret, RWO (Stockholm). G. 1:o 1851 m. Emma Charlotta Liunglöf, f. 1827, † 1873; 2:o 1874 $^{28}/_{4}$ m. *Johanna Mathilda Owen*, f. 1826 $^{19}/_{7}$.

Son, i 1:a giftet:

Jacob August Mortimer, f. 1856 $^{6}/_{10}$, vingardsägare (Gironde, Frankrike). G. 1891 $^{10}/_{4}$ m. *Clara Jeanne David* från Frankrike, f. 1859 $^{5}/_{5}$.

3. *Frans Roland Edouard*, f. 1828 $^{17}/_{7}$, f. d. bankkamrerare (Södertörns villastad). G. 1871 $^{9}/_{6}$ m. *Hedda Rydberg*, f. 1845 $^{3}/_{9}$.

Barn:

Anna Charlotta Louise, f. 1872 $^{12}/_{4}$, gymnastikdirektör (Cöln).

Hedvig Augusta Mathilda, f. 1873 $^{16}/_{7}$, lärarinna vid Brummerska skolan i Stockholm.

Gustaf Ludvig Arthur, f. 1874 $^{24}/_{12}$ (Lund).

Alice Carolina Jacquette, f. 1876 $^{15}/_{9}$. G. 1899 $^{26}/_{12}$ m. jägmästaren i Askersunds revir *Viktor Sanfrid Söderqvist*, f. 1866 $^{22}/_{3}$ (Haddebo, Hjortkvarn).

Julie Eleonore Charlotte (Lotten), f. 1878 $^{11}/_{6}$. G. 1900 $^{12}/_{12}$ m. assessorn i hofkonsistorium, regementspastorn vid Lifgardet till häst, läraren vid blindinstitutet å Tomteboda, predikanten vid garnisonssjukhuset i Stockholm, pastorsadjunkten i Solna församling *Frans Adolf Helmer Elmqvist*, f. 1863 $^{1}/_{1}$ (Tomteboda).

Signe Edith Anastasia, f. 1885 $^{27}/_{12}$, anställd i Skandinaviska kreditaktb. (Stockholm).

4. Fredrik Oscar Casimir, f. 1829, med. d:r, provinsialläkare, † 1907. G. 1860 $^{28}/_{9}$ m. *Fredrika Magdalena (Malin) Bruzelius*, f. 1836 $^{9}/_{11}$ (Ronneby).

5. Magnus Julius, f. 1838, stadsmäklare, bankofullmäktig, † 1894. G. 1867 $^{8}/_{6}$ m. *Augusta Henrietta Moll*, f. 1846 $^{25}/_{12}$ (Stockholm).

Döttrar:

Signe Sophia Charlotta, f. 1869 $^{29}/_{10}$. G. 1893 $^{23}/_{9}$ m. professorn i ren matematik vid Stockholms högskola, LKVA, fil. d:r *Nils Fabian Helge von Koch*, f. 1870 $^{25}/_{1}$ (Djursholm).

Esther Mathilda Augusta, f. 1871 $^{11}/_{11}$. G. 1890 $^{16}/_{12}$ m. kansliradet i ecklesiastikdepartementet, vice häradshöfdingen, R N O, R W O, K Bad Z Löw O 2 kl., L L A, fil. kand. *Hugo Edvard Tigerschiöld*, f. 1860 $^{25}/_{2}$. Ag. Öster-Malma i Södermanland (Stockholm).

Gerda Cecilia, f. 1874 $^{6}/_{8}$. G. 1896 $^{22}/_{7}$ m. majoren vid Svea artillerireg:te, chefen för artilleristaben, R S O, R R S:t An O 2 kl., L Kr V A, L S H S H, *Peder Adolf Ludvig Regnell Hammarskiöld*, f. 1869 $^{26}/_{6}$ (Stockholm).

Ingrid Maria, f. 1877 $^{22}/_{5}$. G. 1898 $^{2}/_{2}$ m. kaptenen i Fortifikationens reserv *Albin Carl Adolf Setterwall*, f. 1870 $^{28}/_{11}$ (Stockholm).

Anna Charlotta, f. 1882 $^{9}/_{2}$. G. 1904 $^{4}/_{10}$ m. stabsadjutanten o. kaptenen vid generalstaben, ryttmästaren i Skånska dragonreg:tet, R R S:t An O 3 kl., Skytte G M, friherre *Göran Gyllenstierna*, f. 1870 $^{31}/_{7}$ (Stockholm).

Nordenson

(från Nordanberg).

Släkten härstammar från Nordanberg i Lockne socken i Jämtland. Sönerna till fältväbeln och länsmannen Jonas Olofsson Nord, f. 1761, och Anna Persdotter antogo släktnamnet Nordenson. Yngst bland dem var

Erik Jonas, f. 1805, öfverhofpredikant, kyrkoherde i Munktorp, kontraktsprost, † 1887. G. 1:o 1838–1850 m. Karolina Vilhelmina Samuelsson, f. 1820; 2:o 1854 m. *Jenny Kindeblad*, f. 1836 (Linköping).

Söner, i 1:a giftet:

1. *John Per Desiderius*, f. 1839 $^{21}/_{8}$, fil. d:r, f. d. läroverksadjunkt. Äg. o. beb. Villa Welcome (Västerås). G. 1892 $^{30}/_{6}$ m. *Wilhelmina Guy Whately*, f. 1861 $^{19}/_{6}$.

Dotter:

Dorothy Guy Marguerite, f. 1893 $^{30}/_{5}$.

2. *Otto Gottfrid*, f. 1841 $^{2}/_{7}$.
3. *Erik Oskar Philip*, f. 1844 $^{26}/_{4}$.

4. *Erik Wilhelm*, f. 1847 $^{12}/_{5}$, med. d:r, praktiserande läkare i Stockholm, medicinsk författare. G. 1882 $^{5}/_{1}$ m. *Bertha Harriet Kleman*, f. 1857 $^{25}/_{9}$.

Barn:

Johan Wilhelm, f. 1883 $^{18}/_{2}$, fil. lic., med. kand.
Ebba Carolina, f. 1884 $^{3}/_{7}$, fil. kand.
Harald, f. 1886 $^{10}/_{8}$, fil. kand., student vid Uppsala universitet, vice ordf. i Uppsala studentkår.
Hedvig Harriet Louise, f. 1891 $^{3}/_{11}$.
Lilly Sophie, f. 1896 $^{5}/_{2}$.

Noreen

(från Värmland).

Äldste kände stamfadern var en Gudmund, som tros hafva inkommit från Flandern eller Artois till Sverige såsom tornbyggare, bodde på Drageryd i Kanna socken i Småland och var fader till Erland Gudmundsson, f. 1554, † 1630, kontraktsprost och kyrkoherde i Nor (Värmland). Af dennes talrika efterkommande antog sonen Mathias, f. 1605, † 1680, kyrkoherde i Nor, namnet Norenius, hvilket af hans barn ändrades till Noreen. En sonsons sonson till Matthias Norenius var tullöfverinspektoren Erik Noreen, f. 1763, † 1841, hvilken i sitt gifte med Christina Sophia Wagner, f. 1769, † 1825, hade sonen Sven Gotthard Noreen (se nedan). En sonsons son till Mathias Norenius, Johan Noreen, f. 1727, † 1806 såsom v. landshöfding i Västernorrland, adlades Nordenfalk. Erland Gudmundssons näst yngste sons, prosten och kyrkoherden Gudmund Norenius, barn kallade sig Nordberg; af dessa blef äldsta sonen, kontraktsprosten Per Nordbergs son Johan Henrik, f. 1686, † 1739, major, adlad Nordenborg, och yngste sonen lofrättsrådet Gudmund Nordberg, f. 1656, † 1739, adlad Löwenhielm.

Sven Gotthard, f. 1788, major, † 1846. G. 1824 m. Johanna Sophia Löwenhielm, f. 1789, † 1870.

Barn:

1. *Carl Gustaf*, f. 1825 $^{24}/_{3}$, f. d. jägmästare i Hallands revir, RWO (Halmstad). G. 1:o 1861 m. Nathalia Charlotta Elisabeth Kuylenstierna, f. 1841, † 1864; 2:o 1871 $^{11}/_{8}$ m. *Gunilla Elisabeth (Lisen) Lundin*, f. 1841 $^{17}/_{4}$.

Barn, i 1:a giftet:

1) *Nathalia Helena Wilhelmina*, f. 1864 $^{28}/_{2}$. G. 1885 $^{21}/_{8}$ m. adjunkten vid Högre allm. läroverket i Halmstad, RWO, fil. d:r *Carl Albert Ferdinand Colliander*, f. 1845 $^{2}/_{2}$.

i 2:a giftet:

2) *Karl Magnus*, f. 1872 $^{1}/_{8}$, postexpeditor (Laholm). G. 1904 $^{23}/_{5}$ m. *Sigrid Anna Aurora Ursila Engström*, f. 1876 $^{6}/_{3}$.

Dotter:

Birgit Sofia Gunilla, f. 1910 $^{21}/_{12}$.

3) *Erik Gustaf*, f. 1874 $^{25}/_{5}$, extra jägmästare, länsjägmästare i Södermanlands län (Nyköping). G. 1905 $^{6}/_{6}$ m. *Anna Mathilda Collén*, f. 1875 $^{24}/_{3}$.

Barn:

Kerstin Märta Elisabet, f. 1906 $^{11}/_{6}$.
Sven-Erik Vilhelm, f. 1909 $^{26}/_{6}$.

2. Erik Adolf, f. 1826, kommissionslandtmätare, † 1894. G. 1852 m. Emelie Maria Elisabet Poignant, f. 1831. † 1907.

Barn:

1) *Adolf Gotthard*, f. 1854 $^{13}/_{3}$, fil. d:r, professor i nordiska språk vid Uppsala universitet, ordf. i k. ortnamnskommittén, ordf. i styrelserna för aktb. Lius o. för Uppsala Badhusaktb. samt Uppsala Centralbad, skriftställare, LHA, LVS, LVVS, LHVS. G. 1886 $^{23}/_{6}$ m. *Anna Emilia Rosell*, f. 1861 $^{11}/_{12}$.

Söner:

Ärland, f. 1888 $^{18}/_{2}$, arkitekt (Stockholm). G. 1911 $^{21}/_{7}$ m. *Fanny Helga Louise Steenhoff*, f. 1888 $^{8}/_{11}$.
Erik, f. 1890 $^{3}/_{11}$, fil. mag. (Uppsala).
Inge, f. 1897 $^{1}/_{9}$.

2) *Hedvig Maria*, f. 1858 $^{4}/_{10}$. G. 1886 m. landtbrukaren *Johan Gustaf Gerstner* från Bohmen, f. 1855 $^{1}/_{1}$. Äg. o. beb. Linnerod i Skåne (Hyllstofta).

3) *Karl Arvid Emanuel*, f. 1859 $^{16}/_{11}$, kapten i Hallands regtes reserv, landtmaterielev, RSO. Äg. o. beb. Villa Sommaro (Sunne).

4) *Erika Nathalia*, f. 1864 $^{27}/_{2}$ (Villa Sommaro, Sunne).

3. *Marie Sophie*, f. 1829 $^{3}/_{5}$. G. 1852 m. landtmätaren Bengt Gustaf Anders Peter Piscator, f. 1828, † 1856 (Kristiania).

Nyström

(från Skåne).

Släkten härstammar från Skåne, hvarest äldste kände stamfadern Thomas Olsson Nyström, † 1758, var tulltjänsteman i Malmö. Hans son kronofogden och salpetersjuderiinspektoren Magnus Gabriel Nyström, f. 1721, † 1769, hade i sitt gifte med Anna Maria Kock, f. 1718, † 1777, sönerna Thomas och Barthold, från hvilka alla nu lefvande medlemmar af släkten härstamma.

Äldre grenen:

Thomas, f. 1744, amiralitetskommissarie, † 1793. G. 1788 m. Karolina Elisabet Backman, f. 1772, † 1840.

Son:

Thomas, f. 1793, statskommissarie, † 1874. G. 1831 m. Vendela Matilda Rinman, f. 1809, † 1904.

Söner:

1) *Thomas*, f. 1833 $^{13}/_{12}$, f. d. öfverstelöjtnant i armén o. major vid Fortifikationen, RSO, korresp LÖS (Stockholm). G. 1864 $^{4}/_{6}$ m. *Anna Kall*, f. 1841 $^{7}/_{5}$.

Son:

Thomas Georg, f. 1865 $^{20}/_{6}$, öfveradjutant o. öfverstelöjtnant vid generalstaben, RSO, RNO, KÖFrJO, JOHS 3 kl., OffFrHL, RNS:tOO, LKrVA (Stockholm). G. 1898 $^{22}/_{9}$ m. *Anna Kristina Sundström*, f. 1873 $^{9}/_{12}$.

Barn:

Monica Thomasine, f. 1899 $^{19}/_{8}$.
Carl Thomas, f. 1901 $^{26}/_{9}$.

2) *Nils Gustaf*, f. 1836 $^{16}/_{1}$, f. d. rådman i Stockholm, ledamot af direktionen öfver Stockholms stads undervisningsverk, RNO, RWO. Beb. eget hus i Stockholm. G. 1872 $^{15}/_{8}$ m. *Johanna Ström*, f. 1843 $^{10}/_{12}$.

Barn:

Nils Thomas Johan, f. 1873 $^{8}/_{8}$, jur. utr. kand., e. o. hofrättsnotarie, t. f. protokollssekreterare i justitierevisionsexpeditionen (Stockholm).

Vendela Margareta, f. 1874 $^{14}/_{12}$, lärarinna vid högre elementarläroverket för flickor i Uppsala.

3) *Ludvig Roland*, f. 1837 $^{29}/_{9}$, öfverintendent, intendent vid k. husgerådskammaren, f. d. major i armén o. kapten vid Svea artillerireg:te, O II S Gbmt, O II:s Jmt, K N O 1 kl., K W O 1 kl., R S O, K Bad Z Löw O 1 kl., K D D O 1 gr., R Pr Kr O 2 kl m kr., R R S:t St O 2 kl m kr., K Fr H L., K P Chr O, K S Albr O 2 kl., K S Ern O 2 kl., Siam Kr O 2 kl., R R S:t An O 3 kl., R Wald Mil Förtj O 2 kl. (Haga Trädgård, Stockholm 3). G. 1:o 1865 $^{15}/_{8}$ m. Anna Sofia Henrika Elisabeth Killander, f. 1843, † 1870; 2:o 1872 $^{6}/_{9}$ m. *Agnes Marie Louise Rosenberg*, f. 1850 $^{19}/_{9}$.

Döttrar, i 1:a giftet:

Mathilda Henrietta Maria Elisabeth, f. 1866 $^{9}/_{6}$. G. 1886 $^{8}/_{4}$ m. öfversten i armén, öfverstelöjtnanten i Svea artillerireg:tes reserv, R S O, *Jacob Johannes von der Burg*, f. 1851 $^{24}/_{3}$ (Saltsjö-Storängen).

i 2:a giftet:

Ida Maria, f. 1873 $^{7}/_{10}$, sjuksköterska vid Sophiahemmet, föreståndarinna för fosterbarnshem (Rasunda).

Mathilda Lovisa (Visen), f. 1875 $^{29}/_{4}$.

Yngre grenen:

Barthold, f. 1746, notarius publicus i Stockholm, † 1808. G. 1785 m. Johanna Margareta Wernander, f. 1771, † 1847.

Son:

Carl Gusatf, f. 1791, bankkamrerare, † 1840. G. 1816 m. Eva Louise Rosenberg, f. 1798, † 1884.

Barn:

1) Carl Mauritz, f. 1819, bankdirektör, † 1903. G. 1848 m. Birgitta Charlotta Henriques, f. 1825, † 1881.

Dotter:

Edith Louise, f. 1851 $^{6}/_{3}$ (Stockholm).

2) *Axel Emil Adolf*, f. 1828 $^{16}/_{6}$, f. d. färgerifabrikör (Katrineholm). G. 1856 $^{23}/_{3}$ m. Anna Carolina Emilia Neuman, f. 1833, † 1898.

Barn:

(1) *Ottilia Emilia Lovisa*, f. 1857 $^{16}/_{2}$. G. 1878 $^{23}/_{6}$ m. handlanden *Johan Thorén*, f. 1843 $^{6}/_{4}$ (Stöllet).

(2) *Carl Anton Mauritz*, f. 1861 $^{2}/_{2}$, maskinist (Tacoma, Wash., Nordamerika). G. m. *Christina Olsén*, f. 1861 $^{28}/_{2}$.

(3) *Marta Fatima*, f. 1866 $^{2}/_{3}$. G. 1888 $^{19}/_{10}$ m. trädgårdsmästaren *Adolf Fredrik Kolls*, f. 1862 $^{25}/_{3}$ (Pixbo, Göteborg).

(4) *Gustaf Adolf*, f. 1867 $^{19}/_{10}$, grosshandlare (Göteborg). G. 1903 $^{4}/_{1}$ m. *Olga Warburg*, i hennes 2:a gifte, f. 1868 $^{20}/_{12}$.

Barn:

Eliza Olga, f. 1904 $^{4}/_{2}$.

Erik Adolf, f. 1905 $^{13}/_{11}$.

(5) *Jeanna Elisabeth*, f. 1869 $^{13}/_{2}$ (Katrineholm).

(6) *Adèle Josefina*, f. 1875 $^{17}/_{8}$. G. 1899 $^{22}/_{5}$ m. konservatorn *Carl Oskar Högland*, f. 1874 $^{22}/_{11}$ (Uppsala).

3) *Josefina Fatima*, f. 1831 $^{29}/_{9}$. G. 1873 $^{17}/_{10}$ m. kontraktsprosten, fil. o. teol. d:r Johan August Berg, i hans 3.e gifte, f. 1818, † 1902 (Friden, Östra Karup).

4) Oskar Fredrik, f. 1836, grosshandlare, † 1900. G. 1866 $^{21}/_{11}$ m. *Eliza Walton Startin*, f. 1847 $^{12}/_{7}$ (London).

Barn:

(1) *Oscar Elis*, f. 1867 $^{25}/_{8}$, med. lic., praktiserande läkare i Göteborg. Äg. sjuk- o. hvilohemmet (Villa Victoria) i Marstrand. G. 1896 $^{15}/_{3}$ m. *Helga Amalia (Ammi) Mattsson*, f. 1866 $^{25}/_{2}$.

Barn:

Oscar Johannes, f. 1897 $^{2}/_{3}$.

Oscar, f. 1900 $^{2}/_{7}$.

Samuel, f. 1902 $^{4}/_{3}$.

Carl Magnus, f. 1904 $^{4}/_{7}$.

Ammi Magdalena Elise, f. 1907 $^{29}/_{8}$

(2) *Alice Eliza*, f. 1869 $^{29}/_{7}$. G. 1899 $^{3}/_{10}$ m. med. d:r *Fredrik Mc Nair Scott*, f. 1869 $^{19}/_{2}$ (Shrubbery, Bromley, Kent, England).

(3) *George Startin*, f. 1870 $^{9}/_{11}$, grosshandlare (Göteborg). G. 1900 $^{4}/_{7}$ m. *Bertha Maria Werner*, f. 1872 $^{17}/_{10}$.

(4) *Florence Louise*, f. 1872 $^{8}/_{6}$. G. 1907 $^{21}/_{5}$ m. Rev. *William Liddle* (Glasgow, Skottland).

(5) *Dagmar Adèle*, f. 1874 $^{6}/_{6}$. G. 1899 $^{20}/_{7}$ m. brukspredikanten *Teodor Torbiörnsson*, f. 1868 $^{21}/_{1}$ (Bokedalen, Jonsered).

(6) *Anna Leonie*, f. 1877 $^{1}/_{5}$. G. 1909 $^{3}/_{8}$ m. läraren *Philip Bartlett Coles* (London).

(7) *Alma Gunilla*, f. 1878 $^{20}/_{12}$. G. 1897 $^{23}/_{10}$ m. f. d. konsuln, RWO, *Carl Olof Wilhelm Wijk*, f. 1866 $^{13}/_{8}$ (London).

(8) *Hulda Eleonore*, f. 1880 $^{18}/_{6}$. G. 1903 $^{8}/_{9}$ m. med. d:r *Wyndham Milligan* (London).

(9) *Carl Gustaf*, f. 1882 $^{20}/_{6}$, agent (Sundsvall). G. 1908 m. *Betty Arturlina Hörnfeldt*, f. 1883 $^{4}/_{6}$.

Nyström

(från Värmland).

Gammal odalmannasläkt från Ny socken i Värmland, efter hvilken socken släktnamnet antogs af sedermera skräddaremästaren i Stockholm Anders Nyström, f. 1740, † 1816, som i sitt gifte med Anna Rebecka Hök, f. 1753, † 1820, hade döttrarna Anna Christina, f. 1782, † 1827, g. m. postdirektören Isac Medelplan, och Catharina Rebecka, f. 1787, † 1866, g. m. postkamreraren Fredrik Georg Scholander, samt sonen

Per Axel, f. 1793, intendent i öfverintendentsämbetet, stadsarkitekt i Stockholm, professor vid Konstakademien, † 1868. G. 1829 m. Eva Sofia Rang, f. 1802, † 1888.

Barn:

1. *Catharina Sophia (Karin)*, f. 1830 $^{21}/_{10}$. G. 1851 $^{15}/_{5}$ m. professorn Fredrik Wilhelm Scholander, f. 1816, † 1881. Äg. hus i Stockholm.
2. Axel Fredrik, f. 1832, slottsarkitekt, hofintendent, † 1894. G. 1865 $^{29}/_{7}$ m. *Edla Maria Carolina Anna von Schoultz*, f. 1846 $^{29}/_{7}$ (Stockholm).

Söner:

1) *Carl Axel Vilhelm*, f. 1866 $^{24}/_{6}$, major vid fortifikationen, lärare vid artilleri- o. ingenjörhögskolan, RSO, RFrHL, KSpMilFörtjO. Äg. hus i Stockholm. G. 1890 $^{8}/_{6}$ m. *Sigrid Vilhelmina Lindström*, f. 1870 $^{30}/_{8}$.

Barn:

Margit Anna Sophia, f. 1891 $^{25}/_{10}$.
Ellen Memea Vilhelmina, f. 1893 $^{12}/_{2}$.
Sigrid Rigmor Elisabet, f. 1898 $^{10}/_{8}$.
Lennart Carl Axel Viktor, f. 1908 $^{20}/_{5}$.

2) *Torsten Vilhelm*, f. 1868 $^{26}/_{1}$, hufvudkorrespondent hos lifförsäkringsaktb. Thule (Stockholm). G. 1894 $^{3}/_{4}$ m. *Märta Asker*, f. 1869 $^{1}/_{3}$.

Barn:

Harriet, f. 1895 $^{8}/_{3}$.
Kurt, f. 1896 $^{10}/_{10}$.
Torsten, f. 1902 $^{6}/_{9}$.

3) *Hjalmar Gustaf*, f. 1870 $^{3}/_{7}$, arkitekt, verkst. direktör o. disponent i aktb. Sparreholms snickerifabrik (Sparreholm). G. 1899 $^{17}/_{1}$ m. *Agda Hollstrand*, f. 1875 $^{3}/_{9}$.

Barn:

Aino Maria, f. 1899 $^{26}/_{10}$.
Bertel Gösta Klas, f. 1901 $^{12}/_{6}$.
Brita Maria, f. 1902 $^{28}/_{2}$.

3. Johan Gustaf, f. 1837, major, † 1906. G. 1871 $^{27}/_{9}$ m. *Anna Sofia Albertina Petré*, f. 1851 $^{23}/_{3}$. Äg. del i hus i Stockholm (Gefle).

Barn:

1) *Nils Johan*, f. 1873 $^{21}/_{11}$, jur. kand., länsnotarie i Gefleborgs län, auditör i Hälsinge reg:te, ombudsman i aktb. Gefleborgs handelsbank (Gefle).
2) *Elsa Sofia*, f. 1875 $^{19}/_{1}$. G. 1897 $^{27}/_{11}$ m. kaptenen vid Väg- o. vattenbyggnadskåren, verkst. direktören vid Stockholm-Roslagens järnvägar, RWO, *Carl Hagvin Fogelberg*, f. 1869 $^{3}/_{1}$ (Djursholm).

3) *Bertil Gustaf*, f. 1878 $^{27}/_{1}$, löjtnant vid Väg- o. vattenbyggnadskåren, trafikchef vid Östra centralbanan (Linköping). Gi. 1904 $^{21}/_{7}$ m. Agnes Maria Lindblad, f. 1878, † 1910.

Barn:

Ingrid Hilda Sofia, f. 1907 $^{15}/_{2}$.
Torkel Bertilsson, f. 1908 $^{1}/_{9}$.

4) *Göran Wilhelm*, f. 1882 $^{29}/_{7}$, civilingenjör, underlöjtnant i Fortifikationens reserv (Örsundsbro). Gi. 1910 $^{17}/_{6}$ m. *Hulda Maria Söderberg*, f. 1883 $^{9}/_{8}$.

5) *Bengt Axel*, f. 1885 $^{27}/_{8}$, löjtnant vid Upplands artilleriregemente (Uppsala).

4. *Carl Ludvig Hippolyt*, f. 1839 $^{4}/_{4}$, med. hedersd:r o. fil. d:r, ledamot av styrelsen för Stockholms högskola, RNO, RItKrO. Beb. eget hus i Stockholm. Gi. 1874 $^{20}/_{1}$ m. *Emily Skjöldebrand*, f. 1846 $^{28}/_{5}$.

Barn:

1) *Carl Olof Axel*, f. 1874 $^{11}/_{12}$, kapten vid Fortifikationen, andre lärare vid artilleri- o. ingenjörhögskolan, Skytte M. Äg. del i hus i Stockholm. Gi. 1907 $^{25}/_{9}$ m. *Frida Emilia Colliander*, f. 1878 $^{30}/_{5}$.

Barn:

Folke Carl Fredrik, f. 1908 $^{22}/_{10}$.
Ingrid Emilia Helena, f. 1911 $^{26}/_{2}$.

2) *Gerda Sofia Elisabeth*, f. 1876 $^{15}/_{3}$. Gi. 1911 $^{7}/_{8}$ m. läkaren vid Vejlefjords Sanatorium i Danmark, med. lic. *Carl Fredrik Löwenhielm*, f. 1881 $^{26}/_{4}$. Äg. del i hus i Stockholm (Daugaard, Danmark).

3) *Erik Gunnar*, f. 1877 $^{19}/_{4}$, med. d:r, docent i kirurgi vid Karolinska mediko-kirurgiska institutet, praktiserande läkare i Stockholm. Äg. del i hus därst. Gi. 1907 $^{15}/_{6}$ m. *Eva Justina Ottilia Schenström*, f. 1881 $^{20}/_{11}$.

4) *Erik Torsten*, f. 1879 $^{5}/_{7}$, fil. kand., civilingenjör, professor i kemi vid keiserl. universitetet i Tai Yuan Fu, Shansi, Kina, innehar Kin Dubbla DO o. Kin Bla Knapp 3:e officiella rangen, F Eng Roy Geograph Soc. Äg. del i hus i Stockholm

Orre.

Släkten härstammar från bygderna omkring sjön Bolmen i Västbo och Sunnerbo härader i Småland, hvarest sedan medlet af 1500-talet medlemmar lefvat såsom kronans uppbördsmän eller länsman. Äldste med full visshet kände stamfader var länsmannen Carl Orre i Tannaker f. 1625. Hans ättling i 4:e led bruksförvaltaren Jonas Peter Orre, f. 1757, † 1785, g. m. Margareta Ummenius, f. 1756, † 1799, var fader till

Peter Olof, f. 1780, kronolänsman, kronofogdes n. h. o. v., † 1842. G. 1808 m. Hanna Samuelsson, f. 1781, † 1821.

Söner:

1. Anders Gabriel, f. 1812, kronolänsman, † 1871. G. 1:o 1842 m. Sophia Rosenqvist, f. 1821, † 1850; 2:o 1852 m. Ingrid Ulla Lundeberg, f. 1830, † 1866.

Barn, i 1:a giftet:

1) Victor, f. 1847, vice häradshöfding, kronofogde, † 1898. G. 1:o 1889 m. Matilda Bernhardina von Schinkel, f. 1858, † 1890; 2:o 1891 $^{26}/_{3}$ m. *Hilma Hydén*, f. 1866 $^{3}/_{11}$ (Linköping).

Barn, i 1:a giftet:

Berndt Victor, f. 1890 $^{3}/_{2}$, jur. studerande (Stockholm).

i 2:a giftet:

Arvid Victor, f. 1892 $^{4}/_{3}$, landtbrukselev (Bjärka-Säby).

Hilma, f. 1893 $^{18}/_{9}$ (Linköping).

i 2:a giftet:

2) *Per Olof*, f. 1853 $^{21}/_{1}$, målare (Ljungby).

3) *Wilhelm*, f. 1854 $^{1}/_{12}$, kontorist (Jönköping).

4) *Sigrid Ulrika*, f. 1858 $^{10}/_{10}$, husföreståndarinna (Jönköping).

2. Carl, f. 1820, kronolänsman, † 1900. G. 1848 m. Judith Carolina Hagelberg, f. 1822, † 1897.

Barn:

1) *Hilma*, f. 1849 $^{21}/_{3}$. G. 1874 $^{13}/_{1}$ m. kamreraren August Ahlstedt, f. 1821, † 1903 (Jämshög).

2) *Pehr*, f. 1851 $^{25}/_{2}$, vice häradshöfding, f. d. auditör vid Första lifgrenadierreg:tet, RNO, RWO. Äg. o. beb. Kvarn i Östergötland. G. 1:o 1886 m. Henny Nathalia Victorin, f. 1864, † 1905; 2:o 1908 $^{16}/_{5}$ m. *Ida Maria Fredrika Westlin*, f. 1864 $^{7}/_{3}$.

Söner, i 1:a giftet:

Per Eskil Ragnar Victorin, f. 1887 $^{28}/_{6}$, tjänsteman i Östergotlands enskilda bank (Linköping).

Thorsten Nils Wiking, f. 1889 $^{28}/_{2}$, underlöjtnant vid Norrbottens reg:te (Boden).

Carl Henrik Sigfrid, f. 1890 $^{1}/_{3}$, kadett.

Olof Stig Wollmar, f. 1893 $^{23}/_{8}$.

3) *Selma*, f. 1852 $^{15}/_{11}$. Äg. o. beb. Kulltorp i Blekinge (Jämshög).

4) *Emilia*, f. 1855 $^{9}/_{2}$. G. 1878 $^{8}/_{1}$ m. häradsdomaren *Johan Fredrik Larsson*, f. 1848 $^{6}/_{12}$. Äg. Magda egendom i Södermanland (Linköping).

5) *Anna*, f. 1858 $^{9}/_{9}$, husföreståndarinna (Växiö).

6) *Nils Olof*, f. 1863 $^{14}/_{6}$, stationsinspektor (Sköllersta). G. 1900 $^{30}/_{9}$ m. *Anna Kristina Gustafson*, f. 1870 $^{28}/_{5}$.

Dotter:

Karin, f. 1901 $^{8}/_{10}$.

Palander.

Släkten, hvars egentliga ursprung är okändt, härstammar från huspredikanten hos fru Sigrid Thott på Liuksiala i Kangasala socken i Finland Axelius Theodorici, som 1630 blef kyrkoherde i Keuru och 1646 drunknade i ett träsk jämte tvenne andra präster. Hans sonsöner antogo namnet Palander, målhända af den by Suolahti, där släkten ägde en gård (suo = lat. palus, kärr). Af dessa var Axel, † 1727, kapellan i Kuorevesi, fader till kapellanen i Dragsfjärd Abraham Palander, f. 1695, † 1753, från hvilken en finsk samt den svenska släktgrenen påstås härstamma. Abraham Palander var g. m. Beata Utter, och det antages att han var fader till Jonas Wilhelm Palander, f. 1727, † 1786 (g. m. Johanna Magdalena Doth), hvilken såsom mönstersktifvare 1751 öfverflyttade till Sverige och bosatte sig i Köping, men sedan återflyttade jämte familjen till Finland, där han dog såsom fältkamrerare. Hans yngre son, nedanstående Lars Adolf, kvarstannade dock i Sverige och blef stamfader för den svenska grenen. Från hans äldre son majoren Jonas Fredrik, † 1825 — äfvensom från en bröder till ofvanstående Axel Palander, kapellanen i Virdois Johannes Palander, † 1708 — härstamma i Finland ännu lefvande grenar af släkten. En medlem af den svenska grenen, Vegas berömde förare under Nordostpassagen, Louis Palander, har blifvit adlad Palander af Vega (se nedan).

Lars Adolf, f. 1758, fältläkare, m. m., † 1840. G. 2:o 1795 m. Christina Fredrika Faxe, f. 1768, † 1832.

Söner:

1. Arvid Adolf, f. 1798, landshöfding, † 1848. G. 1826 m. Maria Carolina Thyselius, f. 1799, † 1864.

Son:

Carl Folke Adolf, f. 1835, kapten vid flottan, † 1876. G. 1862 m. friherrinnan Agatha Helena Wrede af Elima, f. 1841, † 1909.

Barn:

(1) *Carolina Hedvig Agathe Elisabeth*, f. 1869 $^{31}/_{8}$. G. 1894 $^{28}/_{8}$ m. banktjänstemannen *Nils Christer Gabriel Richerth*, f. 1866 $^{1}/_{7}$ (Stockholm).

(2) *Arvid Herbert*, f. 1873 $^{12}/_{12}$, agronom. Arr. o. beb. Skämmingsfors i Västergötland (Brandstorp). G. 1910 $^{7}/_{2}$ m. *Malvina Eriksson*, f. 1871 $^{23}/_{1}$.

Dotter:

Margit, f. 1911 $^{21}/_{5}$.

(3) *Folke Wilhelm*, f. 1875 $^{16}/_{6}$, civilingenjör, chef för Luth & Roséns elektriska aktb:s filial i Stockholm. Äg. Dalby i Blekinge. G. 1901 $^{10}/_{10}$ m. *Elin Mathilda Viktoria Sandberg*, f. 1875 $^{16}/_{4}$.

Barn:

Tord Folkesson, f. 1902 $^{6}/_{10}$.
Gunvor Agathe, f. 1904 $^{15}/_{10}$.
Kjell Folkesson, f. 1910 $^{18}/_{10}$.

2. Carl Wilhelm, f. 1800, grosshandlare, vice konsul, † 1865. G. 1829 m. Julia Jacobson, f. 1810, † 1868.

Barn:

1) *Sally Fredrika*, f. 1832 $^{22}/_{2}$. G. 1857 m. bankdirekören Fridolf Gjerling, f. 1825, † 1898. Äg. villan Vilhelmshöjd (Gullberna).

2) *Erik Adolf*, f. 1833 $^{3}/_{11}$, f. d. grosshandlare, f. d. rysk o. engelsk vice konsul, RWO, RRS:t StO 2 kl., RRS:t AnO 3 kl. Äg. o. beb. Rosenholms gård i Blekinge (Karlskrona). G. 1861 $^{2}/_{11}$ m. *Christine-Marie Albrecht*, f. 1838 $^{2}/_{9}$.

3) *Axel Wilhelm*, f. 1853 $^{15}/_{11}$, öfverstelöjtnant i armén, major i Västerbottens reg:tes reserv, befälhafvare för Uddevalla rullföringsområde n:r 3 c, RSO (Uddevalla). G. 1878 $^{28}/_{11}$ m. *Karin Henrika Maria Hasselqvist*, f. 1858 $^{5}/_{2}$.

Döttrar:

Edith, f. 1881 $^{25}/_{6}$. G. 1904 $^{26}/_{11}$ m. löjtnanten vid Norrlands dragonreg:te *Helge Knut Ljungquist*, f. 1878 $^{5}/_{6}$ (Umeå).

Britta, f. 1891 $^{25}/_{3}$.

3. Axel Fredrik, f. 1802, kommendörkapten, † 1857. G. 1841 m. Emilie Jaquette Constance Du Rees, f. 1814, † 1866.

Son:

Adolf Arnold Louis, f. 1842 $^{2}/_{10}$, amiral i K. Flottan, adlad 1880 *Palander af Vega*. Se Sveriges adelskalender.

Palm

(från Västergötland).

Släkten härstammar från borgaren i Skövde Jöns Thorkelsson, † 1713, hvars son Sven, f. 1703, † 1761, rådman i Skövde och riksdagsman i borgarestandet för Skövde och Hjo 1746 antog namnet Palm. I sitt 1732 ingångna gifte med Elisabeth Holmén, f. 1711, † 1761, hade han sonen

Jacob, f. 1748, grosshandlare i Stockholm, ryttmästare vid borgerskapets kavalleri, † 1821. G. 1781 m. Margareta Christina Lidman, f. 1758, † 1815.

Söner:

1. Jacob, f. 1785, godsägare, † 1848. G. 1824 m. friherrinnan Anna Magdalena von Knorring, f. 1795, † 1843.

Son:

Sven Adolph, f. 1826, grosshandlare, † 1911. G. 1851 m. (sin kusin) Ida Josephina Palm, f. 1829, † 1882.

Döttrar:

Ida Elisabeth, f. 1852 $^{6}/_{4}$ (Södertälje).

Anna Cecilia, f. 1863 $^{12}/_{1}$ (Södertälje).

2. Sven Ulrik, f. 1787, grosshandlare, † 1861. G. 1825 m. Sophia Elisabeth Ekholm, f. 1805, † 1852.

Barn:

1) Jacob Ferdinand, f. 1828, disponent, † 1900. G. 1:o 1861 m. Amanda Johanna Detleffs-Gerlach från Altona i Tyskland, f. 1841, † 1877; 2:o 1878 $^{25}/_{4}$ m. *Bernhardina Margareta Lundin*, f. 1836 $^{24}/_{12}$ (Halmstad).

Barn, i 1:a giftet:

(1) *Ida Amanda Sophia Jaquette*, f. 1861 $^{24}/_{10}$. G. 1883 $^{31}/_{8}$ m. ingenjören *Wilhelm Hugo Henrici*, f. 1857 $^{7}/_{7}$ (Lidköping).

(2) *Carl Herman*, f. 1863 $^{18}/_{5}$, teol. kand., kyrkoherde i Sånga o. Skå församlingars pastorat af Ärkestiftet, M. I. & A. Hed. I. af Lunds studentsångförethings. o. af Västergötlands Sångarförbund (Sånga, Svartsjö). G. 1903 $^{21}/_{4}$ m. *Edith Cecilia Stuart*, f. 1866 $^{18}/_{10}$.

Dotter:

Ida Edith Cecilia, f. 1904 $^{21}/_{1}$.

2) Carl Gustaf, f. 1829, grosshandlare, † 1895. G. 1863 $^{11}/_{4}$ m. *Sophia Amalia Unonius*, f. 1842 $^{11}/_{1}$ (Djursholm).

Barn:

Carl Ulrik, f. 1864 $^{16}/_{3}$, konsthandlare. Äg. o. beb. villa i Djursholm.

Maria Cecilia, f. 1870 $^{14}/_{3}$. G. 1894 $^{26}/_{9}$ m. skeppsredaren Edvard Ferdinand Nyström, f. 1869, † 1901 (Djursholm).

3) Axel Ulrik, f. 1832, grosshandlare, † 1903. G. 1:o 1864 m. Emma Johanna Charlotta Jentzen, f. 1836, † 1869; 2:o 1872 $^{3}/_{10}$ m. *Ida Grubb*, f. 1852 $^{20}/_{1}$ (Stockholm).

Barn, i 1:a giftet:

(1) *Emmy Elisabeth*, f. 1865 $^{24}/_{5}$. G. 1888 $^{7}/_{4}$ m. grosshandlaren, RWO, *Hans Tönnes Nass*, f. 1855 $^{11}/_{1}$ (Stockholm).

(2) *Axel Herman Ulrik*, f. 1866 $^{7}/_{4}$, kontorist (Rasunda). G. 1904 $^{22}/_{10}$ m. *Elvira Deungen*, f. 1878 $^{20}/_{7}$.

Döttrar:

Emma Margareta Leontine, f. 1907 $^{16}/_{5}$.

Birgit Elvira, f. 1910 $^{19}/_{2}$.

(3) *Emma Maria Augusta*, f. 1869 $^{22}/_{3}$. G. 1891 $^{31}/_{10}$ m. fondmäklaren *Hjalmar Segerström*, f. 1866 $^{30}/_{12}$. Äg. o. beb. villa i Djursholm.

i 2:a giftet:

(4) *Carl Robert Fredrik*, f. 1873 $^{27}/_{8}$, ingenjör (Filadelphia, Nordamerika). G. 1902 $^{30}/_{9}$ m. *Lilly Lundin*, f. 1882 $^{27}/_{1}$.

Barn:

Helen Maria, f. 1904 $^{16}/_{5}$.
Edgar, f. 1905 $^{19}/_{11}$.

4) *Malvina Cecilia*, f. 1841 $^{12}/_{5}$. G. 1862 $^{7}/_{6}$ m. auditoren Ludvig Theodor Stuart, f. 1826, † 1893 (Stockholm).

Personne.

Äldste kände stamfader var juvelerare i Stockholm Frans Personne, † 1777. Af hans barn i första giftet med Barbara Elisabet Werner, f. 1709, † 1747, blef sonen Johan Magnus, f. 1742, † 1805, hofkamrerare samt handsekreterare hos prinsessan Sophia Albertina och g. m. Beata Elisabet Bjurman, f. 1748, † 1812. Bland dessa makars barn var

Carl Wilhelm, f. 1778, riksbankkamrerare, † 1825. G. m. Johanna Charlotta Pettersson, f. 1786, † 1856.

Söner:

1. Nils Edvard, f. 1814, sidenkramhandlare, † 1850. G. 1841 m. Christina Elisabeth Wahlberg, f. 1813, † 1897.

Son:

Nils Edvard, f. 1850 $^{15}/_{1}$, premiäraktör vid K. Dramatiska teatern, lärare vid K. Teaterns elevskola, f. d. förste regissör o. intendent för K. Dramatiska teatern, f. d. lärare vid Musikaliska akademiens konservatorium, RWO, ML & A. Äg. o. beb. villan Vivibacka, (Stocksund). G. 1905 $^{2}/_{1}$ m. *Amanda Karolina (Vivi) Jansson*, f. 1872 $^{29}/_{12}$, ML & A.

2. Wilhelm Theodor, f. 1816, kammarskrifvare, † 1881. G. 1847 m. Maria Charlotta Asplund, f. 1819, † 1898.

Son:

John Wilhelm, f. 1849 $^{14}/_{12}$, teol. o. fil. d:r, biskop öfver Linköpings stift o. kyrkoherde i Kärna o. Kaga prebendepastorat, ledamot o. sekreterare i k. bibelkommissionen, KNO 2 kl. (Linköping). G. 1885 $^{23}/_{9}$ m. *Thekla Anna Mathilda Eleonora (Nanna) von Knorring*, f. 1858 $^{23}/_{9}$.

Barn:

Johan Erik Teodor, f. 1887 $^{12}/_{10}$, kadett vid krigsskolan (Karlberg).

Nanna Maria Kristina, f. 1888 $^{11}/_{11}$. G. 1911 $^{23}/_{9}$ m. pastoratsadjunkten i Katarina församling i Stockholm *Oskar Albin Hansson*, f. 1877 $^{19}/_{10}$.

Folke, f. 1890 $^{21}/_{2}$, fil. stud. vid Lunds universitet.

Signe, f. 1894 $^{19}/_{12}$.

Petrén.

Släktnamnet Petrén antogs af nedanstående Carl Daniel Edvard Petrén, hvilkens föräldrar voro kvarnägaren i Östra Ryd (Östergötland) Carl Henrik Pettersson och hans hustru Christina Maria Rudelius (syster till professorn Carl Johan Danielson Hill, se släkten Rudelius). Släkten härstammar på mödernet från dels wallonsläkt från Andrarums alunbruk (Skåne), dels släkten Brorström, inom hvilken från 1700 talets förra hälft funnits 5 generationer präster å olika platser i Skåne, dels ock numera utdöda finska ätten von Rossbach.

Carl Daniel Edvard, f. 1825, fil. jubeld:r, kyrkoherde i Halmstad samt folkskoleinspektör, RWO, † 1901. G. 1857 m. Kjerstin Beata Charlotta Göransson, f. 1838, † 1894.

Barn:

1. *Carl Thure Henrik*, f. 1858 $^{1}/_{7}$, med. lic., fil. kand., fängelseläkare o. bitr. provinsialläkare i Malmö, ordf. i spårvägsstyrelsen o. i styrelsen för biblioteks- o. föreläsningsföreningen, ledamot af stadsfullmäktige o. drätselkammaren, allt i samma stad, RWO. G. 1888 $^{29}/_{9}$ m. *Siri Sofia Janzon*, f. 1861 $^{3}/_{6}$.

2. *Christina Maria Gustava (Tina)*, f. 1860 $^{2}/_{2}$ (Lund).
3. *Johan Edvard*, f. 1863 $^{24}/_{1}$, jur. utr. kand., förutv. statsråd, justitierad, KNO 1 kl. (Stockholm). Gift 1909 $^{7}/_{1}$ m. *Karin Beijer*, f. 1875 $^{31}/_{5}$.

Döttrar:

Ann Charlotte, f. 1910 $^{22}/_{2}$.
Karin Inga, f. 1911 $^{2}/_{2}$.

4. *Clara Sofia Charlotta (Lotten)*, f. 1865 $^{13}/_{1}$ (Lund).
5. *Daniel Alfred*, f. 1867 $^{17}/_{3}$, med. d:r, docent i psykiatri vid Karolinska institutet, öfverläkare vid Säters hospital (tjänstl.), öfverinspektör för sinnessjukvården i riket, ledamot af riksdagens första kammare (Stockholm). Gift 1898 $^{5}/_{11}$ m. *Märta Anna Erika Kylander*, f. 1878 $^{5}/_{8}$.

Barn:

Anna Margareta Kristina (Stina), f. 1899 $^{26}/_{10}$.
Ture Erik Alfred, f. 1902 $^{16}/_{3}$.
Gertrud Sofia Charlotte, f. 1909 $^{17}/_{8}$.

6. *Karl Anders*, f. 1868 $^{2}/_{12}$, med. d:r, professor i praktisk medicin vid universitetet o. öfverläkare vid länslasarettet i Lund, RNO, LVA, LFysS i Lund. Gift 1898 $^{17}/_{3}$ m. *Emma Ulrika Beijer*, f. 1876 $^{4}/_{12}$.
7. *Bror August*, f. 1870 $^{20}/_{8}$, konsultativt statsråd, hofrättsråd i Hofrätten öfver Skåne o. Blekinge, ledamot af riksdagens första kammare (Stockholm). Gift 1907 $^{14}/_{1}$ m. *Signe Anderberg*, f. 1867 $^{29}/_{12}$.

Söner:

Bror Arvid Sture, f. 1908 $^{3}/_{10}$.
Bror Edvard Folke, f. 1910 $^{4}/_{5}$.

8. *Jakob Georg*, f. 1872 $^{29}/_{5}$, fil. d:r, professor i metallurgi o. hyttkonst vid Tekniska högskolan (Stockholm). Gift 1901 $^{3}/_{10}$ m. *Thyra Elisabeth Wahlberg*, f. 1880 $^{27}/_{2}$.

Söner:

Axel Erik Georg, f. 1902 $^{16}/_{12}$.
Karl-Gustaf Jakob, f. 1910 $^{26}/_{9}$.

9. *Erik Gustaf*, f. 1874 $^{11}/_{8}$, med. d:r, docent i kirurgi vid universitetet i Lund. Gift 1911 $^{2}/_{9}$ m. *Torborg Augusta Sylwan*, f. 1879 $^{24}/_{5}$, fil. kand.

10. *Viktor Esaias Oktavus*, f. 1876 $^{27}/_{7}$, jur. utr. o. fil. kand., fiskal vid Svea Hofrätt, t. f. revisionssekreterare, auditör i Vaxholms grenadierreg:te (Stockholm).
11. *Ebbe Oskar Sigfrid*, f. 1878 $^{13}/_{5}$, med. lic., öfverläkare vid Malmö epidemisjukhus.
12. *Hedvig Louise Beata*, f. 1880 $^{12}/_{8}$, fil. d:r (Lund).

Quensel.

Släkten härstammar från Hessen-Cassel, hvarifrån Conrad Quensel i midten af 1600-talet inkom till Sverige såsom sekreterare hos grefve Magnus Gabriel De la Gardie. Hans sonsons son, kyrkoherden, prosten i Södra Åsbo härad i Skåne, Jacob Quensel, f. 1724, † 1802, blef g. 1761 m. Ulrica Benedicta Billberg, f. 1739, † 1806, och fader till

Eberhard, f. 1782, kammarrättsråd, † 1859. Gift 1:o 1807 m. Johanna Ulrika Risell, f. 1789, † 1822; 2:o 1823 m. Maria Kruse, f. 1799, † 1839.

Söner, i 1:a giftet:

1. Jacob Andreas Christoffer, f. 1809, jur. d:r, justitierad, † 1890. Gift 1850 m. Hedvig Ulrika Kiellander, f. 1820, † 1905.

Barn:

1) *Elisabeth Sophia Amalia (Betty)*, f. 1853 $^{19}/_{4}$, lärarinna vid Åhlinska skolan i Stockholm. Äg. del i hus i nämnda stad.
2) *Olof Eberhard Carl*, f. 1855 $^{30}/_{7}$, jur. kand., justitierad, ledamot af Adolf Fredriks församlings kyrkoråd, Kmstk NO. Äg del i hus i Stockholm. Gift 1891 $^{29}/_{6}$ m. *Anna Jönsson*, f. 1865 $^{28}/_{3}$.

Barn:

Alice Hedvig Kerstin, f. 1892 $^{7}/_{9}$.
Nils Jacob Eberhard, f. 1894 $^{22}/_{10}$.
Sven Gösta Ludvig, f. 1896 $^{1}/_{12}$.
Anna Lilly Elisabet, f. 1899 $^{1}/_{9}$.
Bror Åke Konrad, f. 1901 $^{5}/_{10}$.

3) *Fredrik Peter*, f. 1857 $^{24}/_{5}$, teol. fil. kand. Äg. del i hus i Stockholm.

2. Johan Peter, f. 1811, grosshandlare, † 1876. G. 1838 m. Adolfina Christina Brelin, f. 1814, † 1887.

Barn:

1) *Emilia Ulrika (Emily)*, f. 1842 $^{25}/_{2}$. G. 1866 $^{6}/_{9}$ m. godsägaren Robert Dickson, f. 1819, † 1903. Äg. hus i Göteborg.

2) *Johan Oscar*, f. 1845 $^{29}/_{7}$, teol. d:r, f. d. professor i praktisk teologi vid Uppsala universitet, f. d. kyrkoherde i Gamla Uppsala pastorat af ärkestiftet, I. N O, L S F et Ch. Beb. eg. hus i Uppsala. G. 1880 $^{2}/_{6}$ m. *Eleanor Florence Elisabeth Dickson*, f. 1856 $^{24}/_{1}$.

Barn:

Percy Dudgeon, f. 1881 $^{8}/_{9}$, fil. d:r, docent vid Uppsala universitet (Uppsala). G. 1911 $^{22}/_{1}$ m. *Annie Therèse Weiss* fran Wien, f. 1886 $^{24}/_{10}$, fil. d:r.

Winifred, f. 1885 $^{16}/_{11}$. G. 1909 $^{12}/_{3}$ m. löjtnanten o. förste adjutanten vid Göta lifgarde, Off Fr Instr publ, R Pr R Ö O 4 kl. m kr, *Edward Filip Hjalmar Helling*, f. 1878 $^{8}/_{6}$ (Stockholm).

i 2:a giftet:

3. Johan Ulrik, f. 1824, fil. jubeld:r, bankdirektör, † 1894. G. 1855 $^{24}/_{8}$ m. *Hilda Elfrida Teodora Grönwall*, f. 1830 $^{8}/_{10}$ (Malmö).

Barn:

1) *Anna Maria Elisabet*, f. 1857 $^{17}/_{7}$. G. 1883 $^{2}/_{5}$ m. regementsläkaren vid Karlskrona grenadierreg:te, R W O, med. lic. *Johan Theodor (Janne) Grönwall*, f. 1850 $^{2}/_{9}$ (Herrstorp, Ronneby).

2) *Lars Conrad Eberhard*, f. 1858 $^{18}/_{10}$, kassör i brand- o. lifförsäkringsaktb. Skåne (Malmö). G. 1905 $^{8}/_{10}$ m. *Esther Angelika Margareta Grönwall*, f. 1878 $^{24}/_{9}$.

Söner:

Axel Ulrik, f. 1906 $^{13}/_{6}$.
Karl-Erik, f. 1907 $^{9}/_{10}$.
Lars-Peter Eberhard, f. 1910 $^{28}/_{7}$.

3) *Jacob Henrik (Jacques)*, f. 1861 $^{15}/_{10}$, kapten vid Södra skånska infanterireg:tet, föreståndare för Skandinaviska kreditaktb:s notariat- o. boxafdelning i Malmö, R S O. G. 1898 $^{17}/_{9}$ m. *Julia Charlotta Elisabeth Teresia (Betty) von Mentzer*, f. 1868 $^{4}/_{7}$.

4) *Johan Ulrik Theodor*, f. 1863 $^{16}/_{6}$, med. d:r, professor i patologi o. allmän hälsovård vid Uppsala universitet, RNO. Beb. eg. villa vid Uppsala. G. 1895 $^{8}/_{7}$ m. *Tyra Ingeborg Key*, f. 1871 $^{1}/_{3}$.

Söner:

Ulrik Axel Olof, f. 1896 $^{5}/_{5}$.
Per Torsten Ulrik, f. 1898 $^{10}/_{4}$.
Gunnar Conrad Ulrik, f. 1905 $^{25}/_{4}$.

5) *Hilda Amalia (Molly)*, f. 1866 $^{14}/_{10}$ (Malmö).
6) Axel Wilhelm Theodor, f. 1866, verkst. direktör i aktb. Lundequistska bokhandeln, † 1910. G. 1908 $^{30}/_{10}$ m. *Elsa Nordenstedt*, f. 1881 $^{13}/_{5}$ (Uppsala).

Döttrar:

Ingrid Hilda, f. 1909 $^{24}/_{10}$.
Brita Theodorsdotter, f. 1911 $^{7}/_{4}$.

4. Wilhelm August, f. 1820, öfverstelöjtnant, † 1889. G. 1855 m. Hulda Ödmansson, f. 1836, † 1878.

Barn:

Ellen, f. 1863 $^{23}/_{12}$ (Malmö).
Knut Anders Robert, f. 1867 $^{14}/_{9}$. Vistas i Kalifornien.

Rettig och von Rettig.

Släkten härstammar från Tyskland. Grosshandlaren och fabriksidkaren Stephanus Cyrillus Rettig inflyttade 1790 till Karlskrona, hvarest han anlade en tobaksfabrik; † 1828. Bland flera barn hade han sonen, nedanstående Per Christian, stamfader för alla nu kända lefvande medlemmar af släkten. En gren har sedan 1898 finsk adlig värdighet under namnet von Rettig.

Per Christian, f. 1788, fabriksidkare o. bruksägare; grundade 1809 tobaksfirman P. C. Rettig & C:o i Gefle o. 1845 en filial i Abo, agde Kilafors bruk i Hälsingland, † 1862. G. 1:o 1811 m. Betty Katarina Jäderholm, f. 1783, † 1844; 2:o 1845 m. Lovisa Charlotta Fahnehielm, i hennes 1:a gifte, f. 1816, † 1873.

Barn, i 1:a giftet:

1. Carl Anton, f. 1814, bruksägare, † 1896. G. 1:o 1840 m. Petronella Aurora Westblad, f. 1821, † 1845; 2:o 1848 $^{29}/_{5}$ m. friherrinnan *Emma Margareta Augusta Akerhielm af Blombacka*, f. 1829 $^{2}/_{4}$. Äg. o. beb. Hemstanäs i Hälsingland (Holmsveden).

Barn, i 1:a giftet:

1) *Gustaf*, f. 1842 $^{14}/_{10}$, i. d. bankdirektör, ordf. i styrelsen för Sandviks tegelbruksaktb., ledamot af stadsfullmäktige i Söderhamn, RWO. G. 1873 $^{20}/_{6}$ m. *Ida Amalia Brolin*, f. 1850 $^{26}/_{8}$.

Barn:

Edith Emmy Maria, f. 1874 $^{12}/_{5}$.
Carl Gustaf, f. 1875 $^{20}/_{5}$, agent (Hamburg).
Sally Maria, f. 1876 $^{19}/_{10}$.
Axel Robert, f. 1878 $^{31}/_{3}$, kontorist.

i 2:a giftet:

1) *Per Edvard*, f. 1849 $^{2}/_{8}$, öfverste i armén, befälhafvare för Gefle landstormsområde, ledamot af stadsfullmäktige i Gefle o. af Gefleborgs läns hushållningssällskaps förvaltningsutskott, ordf. i Gefleborgs läns skogsvårdsstyrelse, RSO. G. 1890 $^{20}/_{11}$ m. *Eva Augusta Tisell*, f. 1867 $^{24}/_{6}$.

Barn:

Oscar Edward, f. 1894 $^{29}/_{12}$.
Sigrid Emma Regina, f. 1896 $^{16}/_{9}$.
Beate Cecilia Regina, f. 1902 $^{11}/_{1}$.

3) *Emilie Charlotta*, f. 1850 $^{10}/_{10}$. G. 1873 $^{2}/_{10}$ m. majoren Claes Fredrik Carl David Silfverstolpe, f. 1845, † 1911. Äg. Carlslund i Hälsingland (Gefle).
4) *Hilda Maria*, f. 1851 $^{24}/_{11}$. G. 1886 $^{21}/_{1}$ m. domkyrkosysslomannen i Uppsala, regementspastorn vid Upplands infanterireg:te, LWO, teol. kand. *Nils Johan Söderberg*, f. 1851 $^{7}/_{9}$.
5) *Augusta*, f. 1857 $^{29}/_{11}$ (Hemstanäs, Holmsveden).
6) *Anton Wilhelm*, f. 1854 $^{26}/_{5}$, ingenjör (Stockholm). G. 1887 $^{3}/_{11}$ m. Tekla Beskow, f. 1864, † 1890.

Barn:

Emma Dagmar Charlotta, f. 1888 $^{25}/_{8}$. G. 1910 $^{7}/_{5}$ m. civilingenjören *Frans A. Wennberg*, f. 1883 (Stockholm).
Carl Henning, f. 1890 $^{30}/_{4}$, skogselev (Stockholm).

2. Robert, f. 1818, grosshandlare, skeppsredare o. konsul, † 1886. G. 1841 m. Adelaide Ulrika Corinna Garberg, f. 1821, † 1892.

Barn:

1) *Pehr Fredrik von Rettig*, f. 1843 $^{12}/_{1}$, finskt kommerserad, fabriksägare i Abo o. chef för firman P. C. Rettig & Co. därst., R N O, R W O. Äg. Marjaniemi o. Radelma gårdar i Pikkis socken i Finland o. hus i Abo samt äg. del i Brynäs i Gästrikland. Han erhöll 1898 för sig o. sina efterkommande finsk adlig värdighet under namnet *von Rettig;* intr. på finska riddarhuset s. a. G. 1865 $^{15}/_{5}$ m. Maria Sofia von Horn, f. 1841, † 1896.

Barn: *(von Rettig).*

(1) *Robert Henning*, f. 1866 $^{26}/_{2}$, direktör o. delägare i firman P. C. Rettig & Co. i Abo. Beb. eget hus i Abo. G. 1893 $^{30}/_{9}$ m. *Anna Adelaide von Horn*, f. 1872 $^{11}/_{7}$.

Barn:

Hans Fredrik Leopold, f. 1894 $^{2}/_{12}$.
Dea Sophia, f. 1897 $^{20}/_{3}$.
Björn Robert Henning, f. 1899 $^{9}/_{5}$.
Max Pehr Christian, f. 1901 $^{4}/_{5}$.

(2) *Erik Walter*, f. 1867 $^{26}/_{4}$, fil. mag. (Malm, Finland). G. 1889 m. Hildur Lindberg, f. 1867, † 1903.

Barn:

Otto Fredrik, f. 1890 $^{26}/_{12}$.
Karin, f. 1892 $^{26}/_{4}$.
Saga Maria, f. 1897 $^{14}/_{4}$.

(3) *Gertrud Maria*, f. 1868 $^{16}/_{7}$. G. 1888 $^{9}/_{6}$ m. extra arkitekten vid Öfverstyrelsen för allmänna byggnader i Finland, R R S:t St O, friherre *Karl-August Wrede af Elimä* (finska frih. ätten), f. 1859 $^{18}/_{9}$ (Helsingfors).

(4) *Adelaide Maria*, f. 1872 $^{28}/_{11}$. G. 1894 $^{25}/_{9}$ m. kaptenen o. kompanichefen vid Västmanlands trängkår, Skytte G M, friherre *Mans Christer von Stedingk*, f. 1868 $^{6}/_{2}$. Beb. egen villa i Sala.

(5) Pontus Christer, f. 1874, godsägare, † 1904. G. 1899 m. *Anna Vera Johanna von Willebrand* (finska adl. ätten), f. 1880 $^{26}/_{8}$. Omg.

1907 $^{19}/_{10}$ m. kaptenen o. regementskvartermästaren vid Andra lifgrenadierreg:tet *Nils Adolf Bergsten*, f. 1875 $^{5}/_{8}$ (Linköping).

Son:

Göran Arthur Fredrik, f. 1901 $^{21}/_{11}$.

(6) *Kerstin Maria*, f. 1876 $^{5}/_{5}$. Gi. 1896 $^{25}/_{5}$ m. kaptenen o. kompanichefen vid Svea lifgarde, RSO, RPrKrO 3 kl., RFrHL. *Johan Eriksson Toll*, f. 1866 $^{13}/_{10}$ (Stockholm).

2) *Adelaide (Adèle)*, f. 1845 $^{27}/_{9}$. Gi. 1865 $^{9}/_{11}$ m. kommendorkaptenen Lorentz Leopold von Horn, f. 1836, † 1892. Äg. del i Brynäs i Gästrikland (Stockholm).

3) Johan Robert, f. 1847, grosshandlare, konsul, † 1907. Gi. 1872 $^{30}/_{1}$ m. *Antonie Wilhelmina Augusta von Eckermann*, f. 1846 $^{9}/_{8}$. Äg. Sandvik i Södermanland o. hus i Gefle (Stockholm).

4) *Carl Wilhelm*, f. 1849 $^{11}/_{11}$, godsägare. Äg. del i Brynäs i Gästrikland (Stockholm). Gi. 1875 $^{31}/_{7}$ m. *Valborg Nanna Constance Lönngren*, f. 1850 $^{9}/_{7}$.

Barn:

Greta Adelaide, f. 1876 $^{26}/_{10}$. Gi. 1909 $^{3}/_{12}$ m. konsistorienotarien i Uppsala, vice häradshöfdingen *Anders Radhe*, f. 1865 $^{21}/_{3}$.

Elsa Adelaide, f. 1876 $^{26}/_{10}$. Gi. 1899 $^{29}/_{7}$ m. landtbrukaren *Knut Filip Tottie*, f. 1864 $^{2}/_{5}$ (Lilla Kungsladugården, Nyköping).

John Robert, f. 1878 $^{13}/_{9}$, köpman (Stockholm). Gi. 1906 $^{13}/_{9}$ m. *Signe Elisabeth Mark*, f. 1881 $^{15}/_{6}$.

Anna Adelaide, f. 1879 $^{2}/_{12}$. Gi. 1900 $^{17}/_{9}$ m. kanslisekreteraren i Ecklesiastikdepartementet *Gustaf Wilhelm Tottie*, f. 1866 $^{18}/_{6}$ (Stockholm).

Robert Carl Wilhelm, f. 1880 $^{21}/_{11}$, civilingenjör, underingeniör vid statens järnvägars maskinafdelning (Göteborg). Gi. 1910 $^{18}/_{10}$ m. *Karin Odelm*, f. 1883 $^{7}/_{11}$.

5) *Gustaf Hjalmar*, f. 1856 $^{16}/_{8}$, vice häradshöfding, kanslirad, RWO. Äg. Sjöberg i Uppland, del i Brynäs i Gästrikland o. beb. eget hus i Stockholm. Gi. 1887 $^{2}/_{4}$ m. *Julia Gustava Björkman*, f. 1867 $^{12}/_{11}$.

Söner:

Carl Herbert, f. 1888 $^{4}/_{2}$, fil. kand.
Nils Robert, f. 1892 $^{18}/_{10}$, jur. stud. vid Stockholms högskola.

i 2:a giftet:

3. *Per Gustaf Bernhard*, f. 1848 $^{21}/_{4}$, landtbrukare. Äg. o. beb. Stengrinda på Gottland (Helvi). G. 2:o 1888 m. *Olga Eugenia Åberg*, f. 1865 $^{19}/_{1}$.

Barn:

Karin Fredrika, f. 1889 $^{12}/_{2}$.
Greta Elvira, f. 1893 $^{26}/_{9}$.
Björn Yngve, f. 1898 $^{20}/_{12}$.

4. Wilhelm Gotthard, f. 1849, generalkonsul, † 1910. G. 1873 $^{21}/_{5}$ m. *Julia Maria Ohlson*, f. 1854 $^{30}/_{3}$ (Stockholm).

Döttrar:

Gerda, f. 1874 $^{18}/_{5}$. G. 1893 m. vice verkst. direktören o. kassadirektören i Sundsvalls enskilda bank *Nils Herman Salén*, f. 1867 $^{4}/_{7}$ (Sundsvall).
Alice, f. 1876 $^{5}/_{6}$, sjuksköterska vid Röda korset (Stockholm).
Ingeborg, f. 1879 $^{30}/_{10}$ (Stockholm).
Märta, f. 1881 $^{31}/_{8}$. G. 1906 m. löjtnanten vid Västgöta reg:te, aspiranten vid Generalstaben *Sigfrid Wilhelm Strandmark*, f. 1880 $^{6}/_{9}$ (Stockholm).

5. *Richard Walfrid*, f. 1852 $^{7}/_{7}$, inkasserare vid Stockholms-Tidningen (Stockholm). G. 1873 $^{8}/_{10}$ m. *Kerstin Kiellberg*, f. 1852 $^{22}/_{6}$.

Barn:

Signe Maria, f. 1874 $^{7}/_{8}$. G. 1905 $^{20}/_{10}$ m. lektorn i biologi o. kemi vid Härnösands högre läroverk, fil. d:r *Einar Otto Wahlgren*, f. 1874 $^{5}/_{3}$ (Härnösand).
Pehr Christian, f. 1877 $^{4}/_{6}$.
Richard Gunnar, f. 1881 $^{9}/_{1}$.

Rhodin

(från Värmland).

Äldste kände stamfadern för denna släkt Rhodin var hattmakaren i Mariestad Peter Rodin, g. m. Anna Christina Hauptman. Dessa makars son Johan, f. 1742, † 1812, kyrkoherde i Broddetorp (Västergötland), hade i sitt första gifte 1772 med Anna Elisabeth Lampa, † 1791, sonen Carl Christopher Rhodin, f. 1785, † 1811 såsom brukspatron på Hulringsberg i Värmland. I Carl Christopher Rhodins år 1815 ingångna första gifte med Andrietta Maria Nauclér, f. 1787 † 1834, föddes sonen

Carl Christoffer, f. 1823, underlöjtnant, brukspatron på Elga bruk i Värmland, † 1882. G. 1848 m. Olivia Josefina Nordström, f. 1823, † 1904.

Barn:

1. *Andrietta Catharina Beda Olivia*, f. 1849 $^{29}/_{6}$. G. 1874 $^{15}/_{8}$ m. innehafvaren af apoteket Ugglan i Stockholm, apotekaren, RNO, RWO, *Richard Reinhold August Lehman*, f. 1842 $^{7}/_{2}$.
2. Carl Jonas, f. 1851, grosshandlare, † 1906. G. 1876 $^{16}/_{5}$ m. *Ebba Maria Charlotta Hardin*, f. 1853 $^{6}/_{9}$ (Göteborg).

Döttrar:

Karin, f. 1879 $^{2}/_{6}$. G. 1902 $^{20}/_{5}$ m. ledamoten af Sveriges advokatsamfund *Bengt Ludvig Hessle*, f. 1873 $^{1}/_{2}$ (Göteborg).

Viva, f. 1881 $^{13}/_{5}$. G. 1905 $^{26}/_{8}$ m. skeppsmäklaren i Göteborg *Herbert Metcalfe*, f. 1875 $^{28}/_{11}$.

3. *Carl Christofer*, f. 1852 $^{17}/_{11}$, disponent för o. delägare i Elgå bruk o. landtegendomar, landstingsman i Värmlands län, ordf. i Elga socken kommunalstämma o. taxeringsnämnd (Elga). G. 1883 $^{18}/_{8}$ m. Helena Augusta Johanna Maria Rohde, f. 1859, † 1906.

Barn:

Carl Christofer, f. 1886 $^{21}/_{1}$.

Eyvor, f. 1888 $^{22}/_{1}$. G. 1911 $^{1}/_{7}$ m. e. jägmästaren *Axel Wilhelm Sjöqvist*, f. 1883 $^{9}/_{8}$ (Charlottenberg).

Arvid Gunnar, f. 1894 $^{18}/_{1}$.

Dagmar Elisabeth Helena, f. 1899 $^{19}/_{11}$.

4. *Olivia Evelina Augusta (Vivi)*, f. 1856 $^{12}/_{8}$. G. 1882 m. kommendörkaptenen af 1:a graden, chefen för marinförvaltningens nautiska afdelning, R S O, K Sp O Mer Nav v k m kr, K Gr F O, R Pr R Ö O 3 kl., Tun Nich St 2 kl., *Carl Adolf Felix P:n Rosensvärd*, f. 1854 $^{5}/_{9}$ (Stockholm).
5. *Agnes Maria Lovisa*, f. 1857. G. 1895 m. f. d. förste landtmätaren, R W O, *Ernst Wilhelm Fjellmen*, i hans 2:a gifte, f. 1841 $^{6}/_{5}$ (Örebro).
6. *Klas Agnar*, f. 1859 $^{2}/_{10}$, major o. bataljonschef vid Värmlands reg:te, R S O. Äg. del i Elgå bruk (Karlstad). G. 1889 $^{28}/_{3}$ m. *Anna Schaar*, f 1862 $^{4}/_{12}$.

Son:

Claës Bertil, f. 1890 $^{25}/_{4}$, underlöjtnant vid Värmlands reg:te (Karlstad).

7. *Agnar Josef*, f. 1861 $^{4}/_{8}$, ingenjör, distriktslandtmätare i Rättviks distrikt (Vikarbyn). Äg. del i Elga bruk.
8. *Rikard Rudolf*, f. 1863 $^{14}/_{5}$, radman i Karlstad, auditör i Värmlands reg:te, ordf. i Karlstads stads byggnadsnämnd o. i taxeringsnämnden i Karlstads stads andra distrikt, ombudsman o. sekreterare hos Värmlands brandstodsbolag. Äg. del i Elgå bruk. G. m. *Emilie Wilhelmina Möller*, f. 1866 $^{9}/_{6}$.

Barn:

Martin Gustaf Harald, f. 1894 $^{21}/_{6}$.
Saga, f. 1901 $^{4}/_{7}$.

9. *Oscar August*, f. 1864 $^{29}/_{6}$. Äg. del i Elgå bruk (Los Angelos, Nordamerika). G. 1888 m *Florence Revely*.

Dotter:

Florence Olivia (Olly), f. 1888 $^{14}/_{10}$, sjuksköterska (Stockholm).

10. *Carin Signe Dagmar*, f. 1866 $^{24}/_{3}$. G. 1887 $^{8}/_{8}$ m. direktören i lifförsäkringsbolaget New-York, vice ordf. i Skandinaviska kreatursförsäkringsbolaget *Carl Oskar A:son Hagander*, f. 1852 $^{30}/_{5}$. Äg. genom sitt gifte, del i Elgå bruk (Stockholm).
11. *Maria Ellen Nadeschda*, f. 1867 $^{31}/_{7}$. G. 1889 $^{5}/_{9}$ m. kaptenen i Värmlands reg:tes reserv, befälhafvaren för Arvika rullföringsområde, R S O, *Claes August Almquist*, f. 1856 $^{28}/_{5}$. Äg. genom sitt gifte del i Elgå bruk (Arvika).

Ringborg.

Släkten härstammar från hemmansägaren i Julerum i Ringarums socken i Östergötland Lars Pålsson, f. 1606, † 1697. Hans sonsons sonson Jöns Hansson, f. 1768, † 1842, köpman och skeppsredare i Norrköping, antog efter födelsesocknen Ringarum namnet Ringborg. G. 1802 m. Sara Ulrika Palm, f. 1780, † 1842, var han fader till

Ludvig Edvard, f. 1811, grosshandlare, godsägare, † 1888. G. 1840 m. Catharina Elisabeth Swartz, f. 1820, † 1892.

Barn:

1. *Johannes (John)*, f. 1841 $^{18}/_{8}$, civilingenjör, godsägare, ordf. i Memmings härads vaghallningsstyrelse, ordf. i styrelsen för Östgotalandtmannens centralförening o. Östergötlands jordbruksförening, ledamot af Östergötlands läns hushallningssallskaps forvaltningsutskott, R N O, R W O. Äg. o. beb. K l i n g a i Östergötland. G. 1866 $^{24}/_{9}$ m. *A n n a Wilhelmina Swartz*, f. 1842 $^{11}/_{12}$.

Barn:

1) *S a r a*, f. 1868 $^{10}/_{7}$ (K l i n g a).
2) *S v e n*, f. 1870 $^{19}/_{2}$, bokhallare (L a O r o y a, P e r u, S y d a m e r i k a).
3) *B i r g e r*, f. 1871 $^{3}/_{3}$, agronom (B y l e, M a r s t o) G. 1906 $^{17}/_{12}$ m. *E l n a Sophie Becker*, f. 1878 $^{22}/_{9}$.

Barn:

B r i t a, f. 1907 $^{18}/_{10}$.
S a r a Ulrika, f. 1909 $^{18}/_{1}$.
P a v e l, f. 1911 $^{3}/_{1}$.

4) *K a r l*, f. 1872 $^{19}/_{6}$, direktör i aktb. J. Ringborg (N o r r k o p i n g). G. 1899 $^{9}/_{6}$ m. *K a r i n Gerda Helena Eberstein*, f. 1876 $^{11}/_{5}$.

Barn:

R u t h, f. 1900 $^{20}/_{3}$.
B o, f. 1901 $^{11}/_{9}$.
L a r s f. 1903 $^{9}/_{6}$.
G u n n a r, f. 1906 $^{15}/_{2}$.
A n n a Sara, f. 1910 $^{5}/_{7}$.

5) *E l s a*, f. 1874 $^{3}/_{2}$, missionär (B i z e r t e, T u n i s).
6) *A n n a*, f. 1875 $^{30}/_{11}$ (K l i n g a).
7) *E v a*, f. 1878 $^{18}/_{2}$, sjuksköterska (N o r r k ö p i n g).
8) *L u d v i g Edvard*, f. 1879 $^{13}/_{9}$, landtbrukare (S t e n s ö, Ö s t r a H u s b y). G. 1906 $^{23}/_{6}$ m. *B e r t h a Erika Marstrom*, f. 1881 $^{22}/_{5}$.

Barn:

Lars Erik, f. 1907 $^{29}/_{3}$.

Anna Gunhild, f. 1908 $^{3}/_{7}$.

9) *Nils*, f. 1886 $^{9}/_{1}$, kontorist (Norrköping).

2. *Sara*, f. 1843 $^{20}/_{5}$. Gi. 1864 $^{12}/_{7}$ m. lasarettsläkaren Carl Wilhelm August Moberg, f. 1832, † 1880 (Norrköping).

3. *Gustaf*, f. 1845 $^{22}/_{6}$, godsägare, f. d. disponent för Holmens bruks fabriksaktb., f. d. köpman o. delägare i firman J. Ringborg i Norrköping. Äg. Herstaberg o. Stora Sjögesta i Östergötland (Herstaberg, Norrköping). Gi. 1885 $^{21}/_{7}$ m. *Maria Josefina Lundgren*, f. 1863 $^{17}/_{7}$.

Barn:

Hildegard Maria, f. 1887 $^{30}/_{11}$. Gi. 1908 $^{27}/_{9}$ m. f. d. underlöjtnanten i Första lifgrenadierreg:tets reserv, tjänstemannen vid Sydsvenska kreditaktb:s kontor i Malmö, chefen för dess fondafdelning därst., *Carl-Wilhelm Ödman*, f. 1885 $^{29}/_{5}$.

Märta Karin Maria, f. 1889 $^{2}/_{3}$. Gi. 1911 $^{22}/_{10}$ m. löjtnanten o. adjutanten vid Kronobergs reg:te *Folke Lago Fredrik von Wernstedt*, f. 1886 $^{4}/_{8}$ (Växiö).

Lilly Maria, f. 1891 $^{31}/_{1}$.

Karin Sara Maria, f. 1892 $^{19}/_{7}$.

Olga Maria, f. 1893 $^{22}/_{12}$.

Signe Maria, f. 1900 $^{15}/_{4}$.

Hans-Gustaf, f. 1902 $^{31}/_{1}$.

Margit Maria, f. 1904 $^{27}/_{1}$.

4. *Hanna*, f. 1848 $^{5}/_{2}$. Gi. 1871 $^{12}/_{9}$ m. borgmästaren, magistratssekreteraren o. notarius publicus i Strengnäs, RWO, *Lago Johan Axel Wernstedt*, f. 1833 $^{25}/_{1}$.

5. *Edvard*, f. 1857 $^{16}/_{8}$, grosshandlare i Norrköping under firma J. Ringborg. Äg. hus i nämnda stad. Gi. 1883 $^{12}/_{6}$ m. *Helen Nash Hooker* från Nordamerika, f. 1860 $^{5}/_{12}$.

Barn:

Alice Karin, f. 1884 $^{21}/_{4}$. Gi. 1907 $^{31}/_{8}$ m. läraren vid Brunnsviks folkhögskola, fil. kand. *Torsten Fogelqvist*, f. 1880 $^{25}/_{1}$ (Uppsala).

Edvard Jöns, f. 1890 $^{16}/_{11}$, kontorist (Bruxelles).

Rodhe

(äldre grenen).

Äldste kände stamfadern Per Olofsson, g. m. Margareta Widstedt, var rusthållare å gården Rodhe i Skåne och fader till Mathias Rodhe, f. 1670, † 1722, som antog namnet efter födelsegården, blef handlande i Uddevalla och i sitt andra gifte med Maria Lemback hade sönerna Peter Olof, f. 1711, † 1781, och Hans Vilhelm, f. 1714, † 1763, handlande i Uddevalla. Peter Olof, först kyrkoherde i Strömstad, sedan prost i Slättakra (Halland), var g. m. Elsa Dorothea Waleke, f. 1725, † 1781, och fader till

Christian Wilhelm, f. 1744, kyrkoherde, prost, † 1811. G. 1788 m. Severina Petronella Wallin, f. 1767, † 1840.

Söner:

1. Magnus, f. 1790, fil. d:r, prost, † 1867. G. 1818 m. Eida Catharina Norman, f. 1798, † 1887.

Barn:

1) Johan, f. 1821, fil. d:r, rektor, † 1872. G. 1859 m. Augusta Lundholm, f. 1830, † 1880.

Son:

Gustaf Emil, f. 1863 $^{20}/_{8}$, fil. d:r, lektor i tyska o. engelska språken vid Högre reallärоverket i Göteborg, docent i modern franska vid Göteborgs högskola, R N O.

2) Herman Theodor Benjamin, f. 1823, rektor, † 1902. G. 1871 m. Ellen Svensson, f. 1838, † 1905.

Döttrar:

Hilda, f. 1873 $^{12}/_{7}$. G. 2:o 1908 $^{4}/_{1}$ m. f. d. reservunderlöjtnanten i K. Flottan, f. d. kaptenen i engelska kolonialmarinen, grefve *Nils Fredrik Cronstedt af Fullerö*, f. 1867 $^{2}/_{9}$. Arr. o. beb. Skärby (Södertälje).

Ejda, f. 1877 $^{6}/_{6}$, lärarinna vid skolan för vantföra i Göteborg.

3) Gottfrid, f. 1826, handlande, † 1902. G. 1866 m. Johanna Mariana Bernhardina Wästfelt, f. 1831, † 1891.

Barn:

(1) *Magnus Henrik*, f. 1867 $^{11}/_{2}$, disponent vid Hellefors stycke bruks verkstäder (Hellefors näs). G. m. *Hilda Friberg*, f. 1870 $^{16/7}_{11}$.

Söner:

Gottfrid Oscar Magnus, f. 1895 $^{21}/_{2}$.
Hilding Gunnar Henrik, f. 1896 $^{20}/_{6}$.

(2) *Hildegard Ejdlina Amalia*, f. 1869 $^{15}/_{5}$, anställd a Stockholms-Tidningens kassakontor (Stockholm).

1) *Eida Katarina Amalia*, f. 1831 $^{22}/_{1}$. G. 1853 $^{24}/_{11}$ m. handlanden Carl Ulrik Brag, f. 1825, † 1909 (Göteborg).

5) *Viktor Joachim*, f. 1833 $^{18}/_{3}$, f. d. handlande (Göteborg).

6) *Eva Sophia*, f. 1836 $^{18}/_{9}$, f. d. skolföreståndarinna (Göteborg).

2. Christian Wilhelm, f. 1802, fil. d:r, prost, † 1867. G. 1832 m. Cathrine Sophie Berling, f. 1812, † 1882.

Barn:

1) *Carolina Fredrika*, f. 1838 $^{17}/_{5}$. G. 1863 $^{20}/_{8}$ m. godsägaren Lorentz Zacharias Nilsson, f. 1835, † 1905 (Lund).

2) *Magnus Fredrik*, f. 1843 $^{20}/_{7}$, f. d. kapten i armén o. löjtnant i Första Göta artillerireg:tes reserv, t. f. domänintendent i Skaraborgs län, ordf. i samma läns skogsvårdsstyrelse, landstingsman, ledamot af stadsfullmäktige i Mariestad. RNO, RWO, Skarab I. Hush sällsk st GM. G. 1868 $^{4}/_{8}$ m. *Alfhilda Beata von Mentzer*, f. 1850 $^{30}/_{7}$.

Barn:

(1) *Carl Wilhelm*, f. 1869 $^{4}/_{5}$, kapten o. batterichef vid Göta artillerireg:te (Göteborg). G. 1898 $^{17}/_{9}$ m. *Carolina Rhedin*, f. 1873 $^{8}/_{5}$.

Barn:

Hjördis Carlsdotter, f. 1900 $^{26}/_{2}$.
Curt Carlsson, f. 1904 $^{30}/_{1}$.
Bo Carlsson, f. 1904 $^{8}/_{5}$.

(2) *Alfhild Thora Catharina*, f. 1870 $^{25}/_{7}$ (Göteborg).

(3) *Signhild Maria*, f. 1871 $^{19}/_{11}$, sjuksköterska (Stockholm).

(4) *Gertrud Hildegard*, f. 1872 $^{18}/_{12}$, lärarinna (Stockholm).

(5) *Hakon Edvard*, f. 1879 $^{20}/_{11}$, löjtnant vid Elfsborgs reg:te (Borås).

(6) *Astrid Walborg*, f. 1881 $^{8}/_{3}$. G. 1908 $^{23}/_{6}$ m. verkst. direktören i Sydsvenska kreditaktb:s afdelningskontor i Lund *Edgar Theofil Colliander*, f. 1869 $^{1}/_{4}$.

(7) *Dagmar*, f. 1883 $^{15}/_{5}$. G. 1910 $^{12}/_{12}$ m. distriktslandtmätaren i Skaraborgs län *Olof Nilsson*, f. 1872 (Lidköping).

(8) *Åke Olof*, f. 1893 $^{12}/_{8}$.

3) *Edvard Herman*, f. 1845 $^{26}/_{10}$, fil. o. teol. d:r, biskop i Göteborgs stift, kyrkoherde i Tölö, K m st k N O, Hed l. V V S (Göteborg). G. 1873 $^{20}/_{6}$ m. *Elisabeth Charlotta Brahn*, f. 1852 $^{28}/_{8}$.

Söner:

(1) *Gustaf Vilhelm Einar*, f. 1875 $^{22}/_{7}$, med. d:r, praktiserande läkare i Göteborg. G. 1903 $^{15}/_{4}$ m. *Sigrid Sjöström*, f. 1883 $^{5}/_{10}$.

Döttrar:

Astri Clara Elisabeth, f. 1904 $^{11}/_{7}$.
Marianne, f. 1907 $^{24}/_{10}$.

(2) *Edvard Magnus*, f. 1878 $^{17}/_{12}$, fil. o. teol. kand., v. d. m., docent i kyrkohistoria vid universitetet i Lund. G. 1906 $^{5}/_{10}$ m. *Ruth Billing*, f. 1876 $^{17}/_{12}$.

Barn:

Eva Frida Elisabeth, f. 1908 $^{21}/_{5}$.
Sven Edvard, f. 1911 $^{2}/_{10}$.

(3) *Alvar Elis*, f. 1882 $^{11}/_{5}$, jur. kand., fiskal i hofratten öfver Skåne o. Blekinge (Kristianstad). G. 1909 $^{3}/_{4}$ m. *Gertrud Sofia Odencrantz*, f. 1883 $^{12}/_{3}$.

Son:

Knut, f. 1909 $^{28}/_{12}$.

(4) *Esaias Olof Severin*, f. 1886 $^{23}/_{3}$, kassör vid Kramfors sulfitfabrik (Kramfors). G. 1910 $^{10}/_{6}$ m. *Jeanna Maria Amalia (Mia) Nosslin*, f. 1879 $^{13}/_{8}$.

Dotter:

Inger Elisabeth, f. 1911 $^{31}/_{3}$.

Rogberg.

Aldste kände stamfadern Hans hade sonen Israel Hansson, † 1674, bonde i byn Hunshult i Rogberga socken i Småland g. m. Elisabeth Persdotter. Efter födelsesocknen antogs släktnamnet af dessa makars son Johannes, f. 1660, † 1728, prost i Unnaryd (Småland), g. 1696 m. Christina Hellman, f. 1680, † 1760. Johannes Rogbergs äldste son Samuel, f. 1698, † 1760, från hvilken alla nu lefvande medlemmar af släkten här stamma, blef prost i Fröderyd (Småland) och i sitt 1747 m. gångna andra gifte med Maria Elisabeth Krok, f. 1715, † 1786, fader till nedanstående Johan David. Johannes Rogbergs yngste son Johan, f. 1716, † 1785, blef domprost i Växiö två af hans söner, Johan och Lars adlades 1788 med namnet Bergencreutz, hvilken adliga ätt utdog 1864.

Johan David, f. 1748, teol. d:r, fil. mag., prost, † 1819. Gi. 1:o 1778 m. Christina Catharina Colliander, f. 1752, † 1812.

Söner:

1. Anders, f. 1781, fil. jubeld:r, k. hofpredikant, prost, † 1863. Gi. 1:o 1822 m. Henrietta Charlotta Arrhenius, f. 1788, † 1840.

Barn:

1) Johan Georg, f. 1824, k. hofpredikant, kontraktsprost, † 1895. Gi. 1:o 1860 m. Carolina Maria Ulrika Blixén, f. 1834, † 1863; 2:o 1869 $^{9}/_{9}$ m. *Anna Erika Sätherdahl*, f. 1844 $^{7}/_{4}$. Beb. egen gård i Säter.

Barn, i 1:a giftet:

(1) *Carl Anders Henrik (Carlos Enrique Andreas)*, f. 1861 ^{12}/$_{3}$, svensk konsul i Montevideo, tysk t. f. konsul o. chargé d'affaires därst., president i musikkonservatoriet därst., R W O, R R S:t St O 2 kl., R D D O, Mont Dan O 3 kl., Nich Iit O 2 kl. Äg. hus i Montevideo o. landtegendom i Juanico (Uruguay). Gi. 1896 $^{19}/_{7}$ m. *Helena Balparda*, f. 1877 $^{13}/_{5}$.

Barn: *(Rogberg-Balparda)*.
Carlos Federico Oscar, f. 1898 $^{25}/_{2}$.
Oscar Jorge, f. 1902 $^{6}/_{10}$.
Enrique Luis, f. 1904 $^{14}/_{11}$.
Helena Christina, f. 1908 $^{1}/_{2}$.

(2) *Christina Amalia Henrika (Ina)*, f. 1862 $^{28}/_{7}$, lärarinna vid Brummerska skolan i Stockholm, skriftställarinna.

I 2:a giftet:

(3) *Olof Samuel*, f. 1877 $^{2}/_{9}$, stationsskrifvare vid statens järnvägar (Ljusdal). G. 1905 $^{10}/_{12}$ m. *Anna Axling*, f. 1882 $^{16}/_{10}$.

Barn:

Johan Olof, f. 1906 $^{11}/_{6}$.
Margit Elisabeth, f. 1909 $^{9}/_{11}$.
Björn Olof Erik, f. 1911 $^{9}/_{4}$.

2) Carl David, f. 1825, aktuarie i Göta hofratt, † 1897. G. 1858 m. Marie Louise Rydin, f. 1827, † 1893.

Barn:

Christina Katarina Charlotta (Stina), f. 1860 $^{1}/_{12}$. G. 1890 m. vice häradshöfdingen Gustaf Gavelius, f. 1853, † 1908 (Stockholm).

Axel Herman Georg, f. 1865 $^{19}/_{10}$, häradshöfding i Västerbottens mellersta domsaga, ledamot af riksdagens första kammare, ordf. i Västerbottens läns landsting (Anäset).

Andrietta Maria Karolina, f. 1868 $^{22}/_{7}$ (Anäset).

3) Olof Henrik, f. 1827, kontraktsprost, † 1903. G. 1862 m. *Johanna Charlotta (Hanna) Wimmerstedt*, f. 1833 $^{29}/_{9}$ (Jönköping).

Barn:

(1) *Johanna Kristina (Hanna)*, f. 1863 $^{27}/_{6}$. G. 1889 $^{19}/_{9}$ m. fabriksägaren, ingenjören, RNO, korresp. LHA, *Karl Algot Friberg*, f. 1850 $^{2}/_{9}$ (Jönköping).

(2) Anders Gustaf, f. 1865, landtbruksingenjör, † 1909. G. 1897 $^{18}/_{11}$ m. *Elin Rosén*, f. 1877 $^{7}/_{1}$ (Karlstad).

Barn:

Nils Olof Ludvig, f. 1898 $^{7}/_{10}$.
Britta Sofia, f. 1900 $^{20}/_{12}$.
Elin Andrea Margareta (Greta), f. 1904 $^{7}/_{5}$.
Karl-Erik Gustaf, f. 1905 $^{25}/_{8}$.

(3) *Johannes David (Hans)*, f. 1867 $^{21}/_{6}$, kapten o. kompanichef vid Kronobergs reg:te, RSO (Växiö). G. 1900 $^{21}/_{11}$ m. *Anna Maria Husberg*, f. 1872 $^{17}/_{3}$.

Barn:

Åke Olof Herman, f. 1901 $^{18}/_{10}$.
Hans Bertil, f. 1904 $^{19}/_{3}$.
Ingrid Anna Maria, f. 1905 $^{31}/_{8}$.

(4) *Olof Emanuel*, f. 1868 $^{17}/_{6}$, regementspastor vid Göta lifgarde, kaplan vid K M O, O H S Gl.mt, L N O (Stockholm). G. 1895 $^{27}/_{4}$ m. Blanche Harriet Kennedy, f. 1875, † 1901.

Barn:

Olof Allan, f. 1896 $^{21}/_{1}$.
Dagny Harriet, f. 1897 $^{9}/_{11}$.

(5) *Maria Elisabeth*, f. 1870 $^{10}/_{7}$. G. 1902 $^{1}/_{3}$ m. ingenjören vid Stenshölm *Erik Herman Viktor Pagels*, f. 1860 $^{30}/_{8}$ (Huskvarna).

(6) *Eva Karolina*, f. 1874 $^{10}/_{9}$. G. 1903 $^{12}/_{1}$ m. läkaremissionären i Indien, e. o. hofrättsnotarien, med. lic. *Carl Fredrik Kugelberg*, f. 1870 $^{20}/_{9}$ (Tirupatur, Madura district, British South India).

4) *Christina Lovisa Charlotta*, f. 1829. G. 1855 m. brukspatronen Per Gustaf Hanström, f. 1820, † 1888 (Stockholm).

2. Olof Erland, f. 1787, teol. d:r, fil. jubeld:r, k. hofpredikant, prost, † 1863. G. 1831 m. Lovisa Johanna Schultin, f. 1803, † 1878.

Barn:

1) *Fredrika Lovisa*, f. 1834 (Malmö).
2) Carl Georg Olof, f. 1835, direktör, † 1904. G. 1867 m. Haralda Sofia Berg, f. 1842, † 1901.

Dotter:

Anna Lovisa, f. 1869 $^{6}/_{8}$. G. 1897 $^{27}/_{9}$ m. häradshöfdingen Helmer Helmertz, f. 1856, † 1901 (Stockholm).

3. Carl Georg, f. 1789, teol. d:r, fil. mag., professor, prost, † 1834. G. 1822 m. Gustafva Faut, f. 1792, † 1835.

Son:

Carl Erik Johan, f. 1829, fil. d:r, professor, kanslerssekreterare, † 1905. G. 1859 $^{4}/_{10}$ m. *Emma Eugénie Mathilda Ahlberg*, f. 1833 $^{31}/_{12}$ (Stockholm).

Barn:

(1) *Georg Daniel*, f. 1860 $^{30}/_{7}$, revisor i telegrafstyrelsen (Stockholm). G. 1901 $^{12}/_{6}$ m. *Alma Ulrikka Christensen*, f. 1866 $^{24}/_{3}$.

(2) *Carl Theodor*, f. 1862 $^{4}/_{7}$, kyrkoherde i Hälsing-Tuna pastorat af Uppsala ärkestift (Hälsing-Tuna, Hudiksvall). G. 1895 $^{15}/_{6}$ m. *Britta Ulrika Elisabeth Johansson*, f. 1873 $^{15}/_{2}$.

Söner:

Carl Georg Martin, f. 1896 $^{11}/_{11}$.
Erik Teodor Johannes, f. 1900 $^{23}/_{12}$.
Carl August Mikael, f. 1902 $^{6}/_{5}$.
Helge Samuel, f. 1908 $^{6}/_{10}$.

(3) *Mathilda Henrietta Eugenia*, f. 1864 $^{24}/_{9}$ (Stockholm).

(4) *Elisabeth Maria Eugenia*, f. 1872 $^{23}/_{7}$. G. 1895 $^{21}/_{11}$ m. regementspastorn vid Lifreg.tets dragoner, pastorsadjunkten i Hedvig Eleonora församling i Stockholm, LWO, *Elis Philip Schröderheim*, f. 1863 $^{26}/_{3}$.

Roos

(från Finland).

Denna slakt Roos, som bland de många släkter med detta namn i Finland blifvit kallad Österbottens-släkten tros hafva inflyttat dit från Sverige i början af 1700-talet. I medlet af samma århundrade bodde i Jacobstad två bröder Erik och Johan Roos, båda handlande därstädes. Bland Eriks efterkommande märkas hans sondotter Margareta Elisabeth (Lilly) Roos, g. m. biskopen Frans Michael Franzén, och hans sonsons dotter Lovisa Hildegard Roos, moder till generalmajoren Carl Otto och skriftställaren Georg Gustaf Nordensvan. Johan Roos' sonson, kapellanen i Kristinestad Johan Henrik Roos 1859, hade i sitt gifte med Maria Lovisa Vennman bland flera barn sonen Adolf Wilhelm, som 1845 öfverflyttade till Sverige. Adolf Wilhelm Roos, som med skäl kan kallas för "Svenska postväsendets fader" i nyare tid, har bland annat gjort sig bemärkt som vitter författare.

Adolf Wilhelm, f. 1824, generalpostdirektör, † 1895. G. 1857 $^{24}/_{9}$ m. *Sophie Maria Nordenfalk*, f. 1836 $^{29}/_{2}$ (Stockholm).

Barn:

1. *Carl Johan Adolf*, f. 1858 $^{22}/_{1}$, statens landtbruksingenjör i Kronobergs län, ledamot af riksdagens första kammare, ordf. i styrelsen för Kronobergs läns

vårdsanstalt för sinnessjuka barn, ledamot af stadsfullmäktige i Växiö o. i direktionen för Växiö hospital, RWO. Äg. säteriet Djursnäs i Södermanland. G. 1888 $^{25}/_{10}$ m. *Bertha Sofia Wilhelmina Sjöcrona*, f. 1868 $^{16}/_{6}$

Fosterdotter:

Greta Cornelia, f. 1902 $^{11}/_{6}$.

2. *Gustaf Wilhelm Alexander*, f. 1859 $^{6}/_{9}$, landssekreterare i Blekinge län, förutv. statsråd, KNO 1 kl. Äg. del i fastighet i Karlskrona. G. 1887 $^{23}/_{4}$ m. *Elisabeth Mathilda Charlotta Hedberg*, f. 1866 $^{13}/_{11}$.

Barn:

Elisabeth Maria, f. 1891 $^{22}/_{8}$.
Wilhelm Ludvig, f. 1893 $^{22}/_{1}$, sjökadett.
Birger Johan Adolf, f. 1894 $^{9}/_{6}$.
Elna Gunnel, f. 1895 $^{16}/_{7}$.

3. *Axel Hjalmar*, f. 1860 $^{30}/_{11}$, häradshöfding i Tveta, Vista o. Mo häraders domsaga, f. d. hofrättsassessor, RNO (Jönköping). G. 1894 $^{1}/_{1}$ m. *Helena Cornelia Alexandra Sjöcrona*, f. 1871 $^{27}/_{3}$.

Barn:

Erik Wilhelm Cornelius, f. 1895 $^{11}/_{2}$.
Ingrid Helena, f. 1896 $^{30}/_{3}$.
Anna Brita, f. 1908 $^{13}/_{9}$.

4. *Anna Maria*, f. 1862 $^{9}/_{4}$, författarinna (Stockholm).
5. *Otto Waldemar*, f. 1864 $^{8}/_{10}$, byrachef i domänstyrelsen, RNO (Stockholm).

Ros.

Enligt sägen skall släkten härstamma från den dansk norska ätten Rosencrone, af hvilken en medlem skall hafva af politiska skäl omkring år 1700 flytt från Norge till Sverige, där han kallat sig Ros och blifvit far till Anders Ros, som uppgifves hafva varit präst inom Västerås stift och bott i Munktorps socken. I nämnda socken föddes 1738 Anders Ros, † 1799, bruksinspektor vid Voxna i Hälsingland, som i sitt 1767 ingångna gifte med Eva Barbara Berg, f. 1743, † 1794, blef fader till nedanstående Johan Jakob och Lars Fredrik Ros. En son till den sistnämnda, landshöfdingen och generaldirektören Anders Emanuel Ros, f. 1806, † 1887, blef 1858 adlad med bibehållande af sitt namn.

Äldre grenen:

Johan Jakob, f. 1771, häradsskrifvare, † 183(2). G. m. Christina Berglöf, f. 1765, † 184(0).

Son:

Carl Gustaf, f. 1802, kronofogde, † 1861. G. 1827 m. Johanna Sofia Kallenberg, f. 1796, † 1871.

Barn:

1) *Eva Johanna*, f. 1832 $^{15}/_{2}$ (Österkorsberga).
2) Axel Fredrik, f. 1833, brukspatron, † 1908. G. 1:o 1863 m. Hedvig Maria Emilia Ekman, f. 1844, † 1870.

Barn, i 1:a giftet:

(1) *Carolina Maria*, f. 1865 $^{25}/_{2}$ (Karlstad).
(2) *Carl Axel*, f. 1866 $^{7}/_{11}$, jur. utr. kand., ledamot af Värmlands läns landsting o. hushållningssällskaps förvaltningsutskott, ordf. i Södra Råda sockens kommunalstämma o. kommunalnämnd. Äg. o. beb. Stora Aras säteri i Värmland (Stora Aras, Gullspång). G. 1895 $^{15}/_{9}$ m. *Ellen Augusta Cervin*, f. 1873 $^{25}/_{12}$.

Söner:

Axel Karl Erik, f. 1896 $^{1}/_{9}$.
Karl-Gustaf August, f. 1898 $^{29}/_{9}$.
Sven Erland Fredrik, f. 1901 $^{23}/_{2}$.
Ivar Herman Emanuel, f. 1903 $^{5}/_{8}$.
Stig Gunnar Jonas, f. 1906 $^{1}/_{3}$.

(3) *Gustaf Emanuel*, f. 1868 $^{17}/_{12}$, kapten o. regementskvartermästare vid Andra lifgrenadierreg:tet, förste lärare vid Infanteriskjutskolan, RSO (Linköping). G. 1900 $^{19}/_{11}$ m. *Elin Johanna Reuterswärd*, f. 1879 $^{18}/_{5}$.

Barn:

Gustaf Axel Wilhelm, f. 1901 $^{25}/_{9}$.
Olof Wilhelm Fredrik, f. 1902 $^{25}/_{11}$.
Marie Carolina Elisabeth, f. 1905 $^{4}/_{8}$.
Gustaf Carl Lennart, f. 1908 $^{3}/_{2}$.

Yngre grenen:

Lars Fredrik, f. 1776, kronofogde, † 1848. G. 1803 m. Lovisa Fredrika Vahrlund, f. 1781, † 186(0).

Söner:

1. Gustaf Benjamin, f. 1809, kapten, † 1880. G. 1850 m. Johanna Charlotta Luth, f. 1822, † 1910.

Son:

Johan Gustaf, f. 1852 $^{19}/_{9}$, verkst. direktör för Österdalarnes angbåtsaktb., kassadirektör för Siljans järnvägsaktb., landstingsman i Kopparbergs län, ledamot af samma läns skogsvårdsstyrelse o. hushållningssällskaps förvaltningsutskott, RNO, RWO. Äg. Edshult o. Öfvermo i Dalarne (Leksand). G. 1882 $^{19}/_{7}$ m. *Hilda Lovisa Hanngren*, f. 1859 $^{26}/_{6}$.

Barn:

Gustaf Einar, f. 1883 $^{22}/_{7}$, forstmästare.
Gertrud Charlotta, f. 1890 $^{18}/_{3}$.

2. Johan Jakob, f. 1819, klädesfabrikör, † 1890. G. 1846 m. Johanna Lovisa Svartling, f. 1819, † 1905.

Döttrar:

Emelie Charlotta, f. 1848 $^{18}/_{12}$ (Norrköping).
Laura Matilda, f. 1850 $^{17}/_{6}$ (Norrköping).
Hanna Sofia, f. 1852 $^{27}/_{11}$ (Norrköping).

Rosén

(från Roasjö).

Äldste kände stamfadern Esbjörn Eriksson var bonde i Roasjö by och socken i Västergötland, efter hvilken socken släktnamn antogs af hans son Erik Rosenius, f. 1667, † 1738, kyrkoherde i Sexdräga och Roasjö. Släktnamnet ändrades till Rosén af dennes söner, bland hvilka märkas Nils, f. 1706, † 1773, professor i Uppsala, arkiater och adlad Rosén von Rosenstein; Eberhard, f. 1714, † 1796, professor i Lund, adlad Rosenblad och stamfader för de ännu lefvande adliga och friherrliga ätterna Rosenblad; Gabriel, f. 1720, † 1781, teol. d:r, öfverhofpredikant (fader till Erik Gabriel, f. 1775, † 1866, president i Svea hofrätt och friherre von Rosén) samt Johan, f. 1726, † 1773, teol. d:r, lektor i Göteborg, som i sitt 1759 ingångna gifte med Anna Hammar, f. 1737, † 1805, hade sonen

Gustaf, f. 1772, teol. d:r, professor, prost, † 1835. G. 1804 m. Helena Charlotta Prytz, f. 1782, † 1875.

Söner:

1. Carl Gustaf, f. 1805, vice häradshöfding, borgmästare, † 1874. G. 1834 m. Placida Albertina Coste, f. 1814, † 1896.

Barn:

1) Carl Gabriel, f. 1836, landtbrukare, † 1898. G. 1871 $^{15}/_{5}$ m. *Anna Westman*, f. 1837 $^{13}/_{7}$ (Stockholm).

Son:

Carl Gustaf, f. 1872 $^{30}/_{11}$, agent (Hälsingfors).

2) Hugo Eberhard, f. 1841, sjökapten, † 1882. G. 1875 $^{4}/_{6}$ m. *Albertina Öhman*, f. 1845 $^{14}/_{6}$ (Eskilstuna).

3) *Mathilda Gustafva (Tilda)*, f. 1845 $^{30}/_{7}$. Inneh. pensionat i Stockholm.

4) *Elof Mathias*, f. 1848 $^{10}/_{11}$. Äg. Wacksta gård i Södermanland (Stockholm). G. 1:o 1878 m. Lotten Carolina Burström, f. 1857, † 1882; 2:o 1892 $^{17}/_{4}$ m. *Wendela Augusta Öhman*, f. 1859 $^{14}/_{8}$.

Barn, i 1:a giftet:

Nils Gabriel, f. 1879 $^{12}/_{8}$, gymnast (London).

Signe Charlotta, f. 1880 $^{25}/_{9}$. G. 1907 $^{25}/_{9}$ m. agronomen *David Natanael Pettersson*, f. 1882 $^{23}/_{5}$. Äg. o. beb. Eknäs gård i Södermanland (Tvetaberg).

Charlotta Carolina, f. 1881 $^{20}/_{11}$. G. 1907 $^{19}/_{4}$ m. ingenjören vid Stora Kopparbergs bergslags aktb. *Erik Nygren*, f. 1880 $^{1}/_{7}$ (Falun).

5) *Selma Wilhelmina*, f. 1849 $^{12}/_{12}$. Inneh. pensionat i Stockholm.

6) *Agda Ottilia*, f. 1850 $^{3}/_{1}$. G. 1893 $^{11}/_{11}$ m. notarien Anders Fredrik Söderberg, i hans 2:a gifte, f. 1833, † 1900 (Stockholm).

2. Erik Herman, f. 1807, förste landtmätare, † 1874. G. 1839 m. Sophia Charlotta Falkman, f. 1813, † 1904.

Barn:

1) *Adèle Charlotta*, f. 1842 $^{24}/_{1}$ (Mariestad).

2) *Johan Ludvig*, f. 1843 $^{23}/_{9}$, f. d. byråchef i landtbruksstyrelsen, RNO, RWO, RRS:t StO 3 kl., LLA (Stockholm). G. 1872 $^{10}/_{9}$ m. *Augusta Maria Petersson*, f. 1844 $^{12}/_{2}$.

Barn:

(1) *Maria*, f. 1874 $^{9}/_{11}$, telegrafist (Stockholm).

(2) *Elin*, f. 1877 $^{5}/_{11}$. Gj. 1897 $^{18}/_{11}$ m. landtbruksingenjören Anders Gustaf Rogberg, f. 1865, † 1909 (Karlstad).
(3) *Sigrid*, f. 1878 $^{2}/_{4}$, extra biträde i Hydrografiska byran (Stockholm).
(4) *Matts Olof*, f. 1879 $^{24}/_{10}$, fil. lic. (Uppsala). Gj. 1909 $^{1}/_{11}$ m. Ingrid Eleonora Dahlstedt, f. 1883, † 1911.

Dotter:

Birgit, f. 1911 $^{28}/_{9}$.

3) *Herman August*, f. 1849 $^{1}/_{8}$, bergsingenjör, bokhållare i Skaraborgs Enskilda bank (Sköfde). Gj. 1883 $^{19}/_{6}$ m. *Emmy Johanna Thegerström*, f. 1857 $^{17}/_{12}$.

Barn:

(1) *Anna Sofia Carolina*, f. 1884 $^{6}/_{3}$, skådespelerska (Göteborg).
(2) *Herman Edvard Ludvig*, f. 1885 $^{5}/_{9}$, löjtnant vid K. Flottan (Stockholm). Gj. 1909 $^{8}/_{4}$ m. *Annika Björkman*, f. 1875 $^{29}/_{3}$.

Son:

Nils Gabriel Hermansson, f. 1911 $^{24}/_{3}$.

(3) *Sven Axel Arrigo*, f. 1887 $^{10}/_{3}$, löjtnant vid Lifreg:tets grenadierer, RGM St An O band (Sköfde).
(4) *Nils Johan Olof*, f. 1889 $^{5}/_{3}$, löjtnant i Västgöta reg:tes reserv, e. o. tjänsteman i arméförvaltningen o. kammarkollegium (Stockholm).
(5) *Cissy Maria Adèle*, f. 1893 $^{16}/_{5}$.
(6) *Ebba Karin Augusta*, f. 1898 $^{9}/_{1}$.

4) Carl Erik, f. 1855, hoffotograf, † 1908. Gj. 1:o 1878 m. Helena Faesser, f. 1852, † 1885; 2:o 1890 $^{18}/_{10}$ m. *Alma Romin*, f. 1857 $^{6}/_{7}$, fotograf (Kristinehamn).

Barn, i 1:a giftet:

Carl Ludvig, f. 1883 $^{27}/_{2}$, järnvägstjänsteman i Argentina.

i 2:a giftet:

Märta, f. 1891 $^{15}/_{10}$.
Sven Erik, f. 1895 $^{23}/_{4}$.

Ruben.

Släkten härstammar från Hamburg, där den tidigare bar namnet Renner. Mot slutet af 1700-talet antogs namnet Ruben af den till Sverige öfverflyttade J. M. Rubens fader Moses Ruben och dennes broder Elias Ruben. Jerachmiel Moses Ruben, från hvilken alla svenska medlemmar af släkten härstamma, kom till Karlskrona i början af 1800-talet idkade där handel och blef g. m. en dotter till den bekante Fabian Philip, en af de första judar, som fick svensk medborgarrätt.

Jerachmiel Moses (Joachim), f. 1782, handlande i Karlskrona, † 1846. G. m. Eleonora Philip, f. 1790, † 1860.

Söner:

1. Moritz, f. 1812, handlande, † 1886. G. 1841 m. Rebecca Symons, f. 1822, † 1905.

Söner:

1) *Ludvig Moritz*, f. 1844 $^{2}/_{10}$, bankdirektör, ordf. i styrelsen för aktb. Stockholms Köpmannabank. Äg. o. beb. villan Ludvigsro (Djurshölm). G. 1876 $^{20}/_{4}$ m. *Amanda Philippina Meyerson*, f. 1856 $^{22}/_{12}$.

Barn:

Gustaf Philip, f. 1877 $^{2}/_{1}$, f. d. bankdirektör (Stockholm).

Gerda Ester, f. 1877 $^{17}/_{12}$.

Signe Rebecca, f. 1880 $^{14}/_{10}$. G. 1903 $^{21}/_{5}$ m. grosshandlaren *Max Samuel Hüttner*, f. 1873 $^{14}/_{1}$ (Stockholm).

Moritz Axel, f. 1886 $^{26}/_{3}$, med. kand. (Stockholm).

Henry Leopold, f. 1888 $^{5}2/$, jur. stud. (Uppsala).

2) *Anton Natanael*, f. 1846 $^{9}/_{2}$, godsägare, ordf. i styrelsen för Rubens Tobaksfabrik, Karlskrona Galvaniseringsfabrik o. Karlskrona Granitaktb., ledamot af stadsfullmäktige i nämnda stad. Äg. o. beb. (familjeegendomen) Afvelsgärde i Blekinge (Karlskrona). G. 1881 $^{11}/_{9}$ m. *Elise Wolf*, f. 1861 $^{22}/_{8}$.

Söner:

Arvid Selig, f. 1882 $^{12}/_{6}$, tekn. studerande (München).
Otto Moritz, f. 1883 $^{21}/_{11}$, grosshandlare (Stockholm).
Edvard Josef, f. 1885 $^{5}/_{7}$, agronom (Lyckeby).
Reinhold Ludvig, f. 1888 $^{14}/_{8}$, med. studerande vid Uppsala universitet.
Lennart Rudolf, f. 1897 $^{4}/_{12}$.
Gerhard Elis Fabian, f. 1902 $^{2}/_{4}$.

2. Otto Isac, f. 1813, godsägare, † 1859. G. 1848 m. friherrinnan Carolina Sophia von Rosen, f. 1829, † 1859.

Barn:

1) *Adèle*, f. 1852 $^{4}/_{5}$. G. 1:o 1873 m. godsägaren Axel Åhrberg, f. 1847, † 1879; 2:o 1879 $^{29}/_{5}$ m. metodistpastorn *Gustaf Wagnsson*, f. 1857 $^{16}/_{1}$ (Malmö).
2) *Rudolf*, f. 1856 $^{25}/_{7}$, agent (Chicago). G. 2:o m. *Karin Nilsson*, f. 1866 $^{11}/_{7}$.
3) *Robert*, f. 1857 $^{27}/_{12}$ (Väse). G. 1:o m. Emma Sundeqvist, f. 1855, † 1882; 2:o m. *Antonie Schlotfeldt*, f. 1863 $^{31}/_{1}$.

Barn, i 1:a giftet:

Hildur, f. 1880 $^{7}/_{7}$ (Väse).

i 2:a giftet:

Harald, f. 1884 $^{26}/_{6}$, ingeniör (Chicago).

3. Leopold, f. 1816, godsägare, † 1897. G. 1868 m. Jenny Lublin, f. 1841, † 1891.

Dotter:

Ellen Eugenia, f. 1872 $^{19}/_{8}$ (Stockholm).

4. Ludvig, f. 1818, gravör, kopparstickare, † 1875. G. 1868 m. Gurli Lublin, f. 1839, † 1887.

Dotter:

Rosa, f. 1871 $^{30}/_{3}$. G. 1892 $^{27}/_{10}$ m. grosshandlaren *Christian Pyk*, f. 1857 $^{1}/_{6}$ (Stockholm).

Rudelius och Hill.

Svensk släkt från Högruda by i Järeda socken i Småland, hvilken, känd sedan början af 1600-talet, blifvit kallad Högrudasläkten. Efter födelseorten hafva flera medlemmar vid olika tider antagit namnet Rudelius. De nu lefvande släktmedlemmarna härstamma dels från kyrkoherden i V. Husby (Linköpings stift) Johan Rudelius, f. 1772, † 1841, som i sitt första gifte med Lovisa Söderman, f. 1776, † 1810, blef fader till nedanstående Per Daniel (äldre grenen), dels från Johan Rudelius syssling, nedanstående Daniel Jonsson Rudelius (yngre grenen). En son till den sist nämnda (se nedan) ändrade namnet till Hill.

Äldre grenen:

Per Daniel, f. 1807, fil. d:r, kyrkoherde, † 1880. G. 1835 m. Augusta Eloisa Widmark, f. 1808, † 1877.

Barn:

1. Per Dagobert, f. 1837, bruksförvaltare, † 1909. G. 1884 $^{21}/_{12}$ m. *Emilie Appelqvist*, f. 1858 $^{18}/_{12}$ (Kalling e).

   Barn:

   Julia Augusta, f. 1886 $^{25}/_{2}$, sjuksköterska (Alingsås).
   Hulda Sigrid Amanda, f. 1887 $^{6}/_{12}$.
   Hildur Isabella, f. 1889 $^{16}/_{2}$.
   Anna Magnhild Eloisa, f. 1894 $^{11}/_{4}$.
   Erik Dagobert, f. 1895 $^{14}/_{5}$.
2. Anders Erik Daniel, f. 1839, byraingenjör, † 1886. G. 1877 $^{26}/_{7}$ m. *Julia Johanna Victoria Behm*, f. 1857 $^{8}/_{3}$ (Uppsala).
3. *Alfred Theodor*, f. 1844 $^{21}/_{2}$, major i armén, f. d. kapten i Kalmar regementes reserv, f. d. trafikchef vid Östra Centralbanan, RSO, RWO (Stockholm). G. 1878 $^{21}/_{3}$ m. *Anna Julia Charlotta Gunilla Lovisa von Krusenstjerna*, f. 1848 $^{2}/_{12}$.

   Barn:

   Folke Erik Hjalmar, f. 1879 $^{7}/_{8}$, löjtnant vid Kalmar reg:te (Stockholm).
   Brita Märta Gunilla, f. 1883 $^{21}/_{1}$ (Stockholm).
4. *Hulda Augusta*, f. 1845 $^{29}/_{5}$. G. 1892 $^{17}/_{10}$ m. f. d. kronolänsmannen i Lösings härad, Östergötlands län, GM, *Oscar Santhesson*, f. 1837 $^{27}/_{10}$. Äg. hus i (Norrköping).

5. Knut Georg, f. 1848, kronolänsman, † 1887. G. 1882 m. *Alma Mathilda Evelina (Evelina) Bergström*, f. 1859 $^{9}/_{1}$ (Tranas).

Barn:

Hedvig Evelina Eloisa (Lisa), f. 1883 $^{30}/_{3}$. G. 1907 $^{12}/_{6}$ m. mr *Albert Pierre Stallé*, f. 1874 $^{20}/_{7}$ (Chicago).
Calla Augusta Margareta (Greta), f. 1885 $^{23}/_{1}$ (Chicago).
Knut Georg, f. 1888 $^{10}/_{1}$, odont. kandidat (Stockholm).

Yngre grenen:

Daniel Jonsson Rudelius, f. 1745, landtbrukare, † 1809. G. 2:o 1786 m. Maria Kristina Jansdotter, f. 1762, † 1812.

Söner:

1. Jonas Peter, f. 1791, hemmansägare, † 1821. G. 1810 m. Johanna Jonsdotter, f. 1790, † 1878.

Son:

Carl Peter, f. 1819, instrumentmakare, † 1906. G. 1853 m. Kerstin Classon, f. 1831, † 1907.

Barn:

(1) *Sofia Louise*, f. 1855 $^{21}/_{3}$. G. 1882 $^{10}/_{8}$ m. fil. d:r Fredrik Laurell, f. 1845, † 1905 (Uppsala).
(2) *Selma Clara Maria*, f. 1857 $^{17}/_{6}$ (Lund).
(3) *Carl August*, f. 1859 $^{21}/_{5}$, fil. d:r, f. d. föreståndare för kopparverket i Atvidaberg. G. 1:o 1893 m. Sigrid Ingeborg Jönsson, † 1909; 2:o 1910 $^{5}/_{6}$ m. *Elin Silfversparre*, f. 1868 $^{28}/_{6}$.

Son, i 2:a giftet:

Karl-Elof, f. 1911 $^{17}/_{5}$.

(4) Gustaf Ferdinand, f. 1861, fabrikör, † 1906. G. 1888 m. *Axelina Åkerman*, f. 1862 $^{17}/_{10}$ (Chicago).

Dotter:

Dora Teresia Eugenia, f. 1889 $^{3}/_{6}$.

(5) *Johan Ivar*, f. 1864 $^{31}/_{5}$, verkst. direktör för aktb. Rudelius & Bokelund (Lund). G. 1891 $^{31}/_{5}$ m. *Annette Olsson*, f. 1870 $^{13}/_{4}$.

Barn:

Ida Kristina, f. 1892 $^{8}/_{3}$.
Klara Antoinette, f. 1894 $^{9}/_{7}$.
Karl-Ivar, f. 1897 $^{12}/_{1}$.
Hedvig Eleonora, f. 1900 $^{28}/_{1}$.

(6) *Ernst Wilhelm*, f. 1867 $^{26}/_{6}$, fabrikör (Chicago). G. 1901 $^{30}/_{9}$ m. *Emma Wilhelmina Petersson*, f. 1865 $^{9}/_{10}$.

Son:

Karl, f. 1907 $^{11}/_{7}$.

(7) *Claes Peter*, f. 1867 $^{26}/_{6}$, fabrikör (Lund).

(8) *Ida Vilhelmina Kristina*, f. 1869 $^{9}/_{4}$. G. 1897 $^{24}/_{8}$ m. tandläkaren *Lars Emil Erwall*, f. 1867 $^{27}/_{10}$ (Lund).

2. Karl Johan Danielsson, f. 1793, professor, ändrade namnet till *Hill*, † 1875. G. 1844 m. Charlotta Kristina Rudelius, f. 1814, † 1900.

Döttrar *(Hill)*:

Hedvig Carolina (Hedda), f. 1845 $^{29}/_{10}$ (Lund).
Marie-Louise, f. 1852 $^{25}/_{3}$. G. 1886 $^{19}/_{5}$ m. professorn i kemi och kemisk teknologi vid Tekniska högskolan, fil. d:r, KNO 2 kl., LVA, LLA, LVS, LTS, *Johan Peter Klason*, f. 1848 $^{1}/_{4}$ (Stockholm).

Rydin.

Den äldre släkten Rydin härstammar från Västra Ry i Lerums socken i Västergötland, hvaraf namnet bildades af handlanden i Jönköping, nedanstående Börje Henrik Rydin. En gren härstammar endast på kvinnosidan från densamma, i det fabriksidkaren Carl Gustaf Rydins (se nedan) dottersöner upptogo mödernenamnet.

Äldre släkten:

Börje Henrik, f. 1761, handlande, † 1822. G. 1794 m. Hedvig Charlotta Grönvall, f. 1767, † 1839.

Söner:

1. Johan Samuel, f. 1794, rådman, † 1840. G. 1821 m. Engel Katrina von Sydow, f. 1797, † 1877.

Son:

Herman Ludvig, f. 1822, jur. d:r, professor, † 1904. G. 1857 m. Eleonora Wilhelmina Genberg, f. 1832, † 1865.

Barn:

(1) *Anna Sofia Magdalena*, f. 1858 $^{10}/_{9}$. G. 1886 $^{18}/_{5}$ m. apotekaren Axel Wilhelm Södermark, f. 1849, † 1908 (Stockholm).

(2) *Sven Ludvig Herman*, f. 1861 $^{2}/_{10}$, generaldirektör o. chef för telegrafverket, KNO 1 kl., RRS:t StO 1 kl., RPrRÖO 2 kl. m kr, KDDO 2 gr., KP Chr O, RNS:t OO (Stockholm). G. 1890 $^{22}/_{5}$ m. friherrinnan *Sigrid Hanna Sparre*, f. 1862 $^{17}/_{8}$.

Döttrar:

Ebba, f. 1892 $^{11}/_{2}$.
Nora, f. 1893 $^{19}/_{11}$.

(3) *Anna Eleonora*, f. 1863 $^{27}/_{1}$ (Uppsala).

2. Henrik Lago, f. 1797, handlande, † 1834. G. 1824 m. Carolina Johanna Elfström, f. 1798, † 1864.

Son:

Carl Johan Henrik, f. 1826, handlande, † 1891. G. 1853 $^{19}/_{3}$ m. *Wilhelmine Christine Fredrikke Schanke*, f. 1828 $^{17}/_{7}$ (Kristiania).

Barn:

(1) *Caroline Johanne (Hanna)*, f. 1853 $^{24}/_{12}$. G. 1879 $^{18}/_{7}$ m. kontorschefen vid Laksevaags maskin- o. järnskeppsbyggeri *Finn Follum*, f. 1855 $^{26}/_{10}$. Beb. eget hus i Laksevaag (Bergen).

(2) *Pauline Schauer Brun*, f. 1855 $^{24}/_{11}$ (Lysaker, Kristiania).

(3) *Henrik Lago*, f. 1857 $^{26}/_{1}$, ingenjör vid guldgrufvorna i Johannesburg i Transvaal. G. 1890 $^{17}/_{2}$ m. *Albertine Ruthenberg*, f. 1871 $^{12}/_{8}$.

Barn:

Wilhelmine Johanne Fredrikke, f. 1890 $^{6}/_{12}$.
Henrik Louis Albert, f. 1897 $^{15}/_{1}$.

(4) *Carl Fredrik*, f. 1865 $^{7}/_{7}$, expeditör hos Pellerin fils & Co. (Kristiania).

(5) *Herman Ludvig*, f. 1868 $^{31}/_{1}$, kontorschef hos N. S. Beehr & Co. i Kristiania. G. 1890 m. *Aashild Stang*, f. 1869 $^{11}/_{7}$.

Barn:

Thora Eleonore Hertzberg, f. 1891 $^{6}/_{9}$.
Lauritz Kristian Stang, f. 1896 $^{6}/_{6}$.
Wilhelmine Fredrikke Schanke, f. 1898 $^{14}/_{9}$.

3. Carl Gustaf, f. 1798, fabriksidkare, † 1877. G. 1828 m. Wilhelmina Albertina Elfström, f. 1799, † 1855.

Barn:

1) *Carl Axel*, f. 1830 $^{3}/_{8}$, f. d. kronolansman, f. d. direktör för Mälarprovinsernas ensk. banks afdelningskontor i Sala, f. d. kamrerare i Sala sparbank, f. d. auktionskammarförestandare i nämnda stad, RWO. Äg. gardar o. villan Tomtebo vid Sala. G. 1864 $^{8}/_{11}$ m. *Emilie Charlotta Holmén*, f. 1842 $^{7}/_{1}$.

Barn:

(1) *Oskar Georg*, f. 1865 $^{17}/_{9}$, länsnotarie i Kopparbergs län, ombudsman hos Riksbankens afdelningskontor i Falun, sekreterare hos Kopparbergs läns hushållningssällskaps egnahemsnämnd, kamrerare i styrelsen för Älfdalens sockens skogsmedelsfond. (Stora Främsbacka, Korsnäs). G. 1909 $^{4}/_{3}$ m. *Anna Hotlund*, f. 1882 $^{20}/_{4}$.

Dotter:

Gunnel, f. 1910 $^{7}/_{1}$.

(2) *Emmy*, f. 1867 $^{27}/_{2}$. G. 1888 $^{22}/_{11}$ m. provinsialläkaren i Kungsbacka distrikt af Hallands län, med lic. *Esaias Leonard Wahlén*, f. 1850 $^{14}/_{1}$ (Kungsbacka).

(3) *Hilda*, f. 1868 $^{2}/_{11}$. G. 1896 $^{17}/_{9}$ m. majoren i armén, kaptenen i Hälsinge reg:tes reserv, RSO, *Carl Otto Cavalli*, f. 1850 $^{16}/_{12}$ (Bollnäs).

(4) *Conrad*, f. 1870 $^{9}/_{8}$, hofrättsrad i Göta hofrätt (Jönköping).

(5) *Carl*, f. 1875 $^{12}/_{2}$, kamrerare i Sala sparbank. G. 1904 $^{11}/_{5}$ m. *Erika Mathilda Edling*, f. 1877 $^{6}/_{9}$.

Barn:

Aina Märta, f. 1905 $^{19}/_{4}$.
Carl Axel, f. 1907 $^{30}/_{1}$.
Emmy Anna Elisabet, f. 1908 $^{27}/_{6}$.
Eva Erika, f. 1911 $^{24}/_{1}$.

2) *Augusta Wilhelmina*, f. 1836 $^{22}/_{3}$. Gi. 2:o 1879 $^{9}/_{9}$ m. handlanden Olof Israelsson, f. 1835, † 1895 (Gefle).

4. Otto Wilhelm, f. 1803, fabrikör, † 1863. Gi. 1831 m. Johanna Maria Häggroth, f. 1805, † 1837.

Son:

Peter Axel David, f. 1837 $^{25}/_{6}$, hoffotograf (Uppsala). Gi. 1864 $^{25}/_{1}$ m. Aurora Christina Helena Andersson, f. 1842, † 1906.

Barn:

Lars Axel Wilhelm, f. 1865 $^{22}/_{1}$, regeringsråd, RNO, RRS:t AnO 2 kl. Äg. Gottsunda i Uppland (Stockholm). Gi. 1891 $^{16}/_{9}$ m. *Märta Maria Olivia Allort*, f. 1866 $^{14}/_{2}$.

Signe Helena Johanna Maria, f. 1870 $^{12}/_{3}$. Gi. 1889 $^{22}/_{10}$ m. bokhållaren *Carl Palmblad*, f. 1863 $^{16}/_{3}$ (Chicago).

Yngre släkten:

Carl Gustaf. Se ofvan.

Dotter:

Elisabet Charlotta, f. 1829, † 1883. Gi. 1849 m. fabriksägaren o. handlanden Johannes Johanson, f. 1829, † 1892. Deras söner hafva upptagit namnet *Rydin*.

Söner:

(1) *Karl Rudolf*, f. 1854 $^{20}/_{11}$, jur. d:r, landshöfding i Gottlands län, ordf. i länets hushållningssällskap o. skogsvårdsstyrelse, ledamot af riksdagens andra kammare, ordf. i styrelserna för Visby navigationsskola, Gottlands läns folkhögskola o. skytteförbund, KNO 1 kl., GM. Äg. del i hemmanet Lera i Endre socken på Gottland (Visby). Gi. 1891 $^{22}/_{10}$ m. *Thérèse Elisabet Gustafva Stråle af Ekna*, f. 1866 $^{1}/_{9}$.

(2) *Gustaf Albert*, f. 1860 $^{17}/_{5}$, disponent för Borås Tricotfabriksaktb. o. aktb. Boras Mekaniska gummiväfveri, styrelseledamot i aktb. Göteborgs handelsbank, ledamot af stadsfullmäktige i Boras. Äg. spinneriet Kronan därst. Gi. 1895 $^{5}/_{10}$ m. *Elisabeth Blackstadius*, f. 1867 $^{20}/_{12}$.

Barn:
A s t a Elisabeth, f. 1896 $^{13}/_{7}$.
S t i g Gösta, f. 1900 $^{4}/_{1}$.
B a r b r o Margareta, f. 1904 $^{27}/_{9}$.
B ö r j e Leonard Johannes, f. 1908 $^{20}/_{7}$.

(3) *V i c t o r Ivar*, f. 1866 $^{15}/_{5}$, handlande i B o r å s o. ledamot af drätselkammaren därst., ordf. i aktb. Borås Mekaniska gummivafveri, verkst. direktör i aktb. Borås Tidning. Äg. hus i nämnda stad. G. 1893 $^{24}/_{11}$ m. *I n g e b o r g Carolina Anderson*, f. 1872 ^{24} 11.

Barn:
H e l g e Victor August, f. 1895 $^{7}/_{1}$.
I n g a Elisabeth, f. 1896 ^{1} 9.
Axel T o r e, f. 1902 $^{14}/_{2}$.
A k e, f. 1903 $^{9}/_{8}$.

(4) *E r i k Hjalmar*, f. 1871 $^{22}/_{11}$, fabriksidkare, styrelseledamot i aktb. Borås Mekaniska gummiväfveri. Äg. Nygård o. Risbro, båda i Västergötland (R y d e g a r d, F r i s t a d). G. 1910 $^{30}/_{3}$ m. *A s t r i d Jenny Sundler*, f. 1888 $^{24}/_{4}$.

Son:
B o Hjalmar, f. 1911 $^{20}/_{1}$.

Sager.

Släkt från Tyskland. Daniel Sager blef under 30 åriga kriget bataljonsläkare och 1651 regementsläkare vid Skaraborgs reg:te samt stupade i fäktningen vid Halmstad (Fyllebro) 1676. Dennes sonsons sons äldste son vice häradshöfdingen Daniel Sager, f. 1763, † 1819, blef fader till

Gudmund Magnus, f. 1801, bruksägare, † 1858. G. 1849 m. Josephine Schönherr, f. 1815, † 1900.

Söner:

1. *Carl Daniel R o b e r t*, f. 1850 $^{1}/_{5}$, öfverceremonimästare vid K. M:ts hof, f. d. envoyé extraordinaire och ministre plenipotentiaire, O II S Gbmt, O II:s Jmt, K N O 1 kl., Stk P O da C, R Pr Kr O 1 kl., R R S:t An O 1 kl., Stk Sp C III:s O o. O Isab Cath, Turk Osm O 1 kl. o. Medj O 2 kl., St Off Fr H L, K D D O 2 gr., R N S:t O O, Off Fr d'Acad. Äg. hus i Stockholm samt jämte brodern Ryfors bruk med underlydande i

Skaraborgs, Elfsborgs o. Jönköpings län, Berga i Skaraborgs län o. Öfverby i Elfsborgs län (Stockholm och Ryfors, Mullsjö). G. 1888 $^{21}/_{8}$ m. grefvinnan *Elisabeth Berthe Marie Albine Moltke-Huitfeldt*, f. 1865 $^{9}/_{9}$.

Son:

Leo Magnus Johan, f. 1889 $^{25}/_{6}$, officersvolontär vid Skånska dragonreg:tet, elev vid krigsskolan (Karlberg).

2. *John Edvard Magnus*, f. 1853 $^{9}/_{10}$, hofstallmästare, f. d. chef för H. K. H. Kronprins Gustafs hofstall, f. d. ordonnansofficer hos H. K. H. Kronprins Gustaf, f. d. ryttmästare i Lifreg:tets dragoners reserv, O II S Gibmt, O II:s Jmt, G V Sbm, K W O 2 kl., R S O, K Bad Z Löw O 1 kl., R Pr Kr O 2 kl., K S Albr O 2 kl., Turk Medj O 3 kl., R Fr H L, R P To S O. Äg. hus i Stockholm samt jämte brodern Ryfors bruk med underlydande i Skaraborgs, Elfsborgs o. Jönköpings län, Berga i Skaraborgs län o. Öfverby i Elfsborgs län (Stockholm och Ryfors, Mullsjö). G. 1890 $^{12}/_{2}$ m. friherrinnan *Ida Lovisa Josefina Fock*, f. 1864 $^{11}/_{2}$.

Söner:

Gustaf Robert Allan Edvard, f. 1892 $^{2}/_{9}$.
John Henry Edvard Magnus, f. 1904 $^{26}/_{10}$.

Sahlin

(från Gesala).

Yngre släkten.

Släkten härstammar på mödernet från en gammal präst-släkt i Västmanland, hvars förste kände stamfader var **kyrkoherden i Svedvi församling, Petrus Johannis, f. 1511, † 1571.** Namnet Sahlin är bildadt af gården — nu by — **Gesala i Romfartuna och togs först af komministern i Västmanlands Kumla Petrus Sahlin, f. 1674, † 1749.** Hans sondotters sonson, **smeden Anders Sahlin, f. 1801, † 1858, hade bland tre barn sonen**

Karl Peter Sahlin, f. 1834, † 1902, fabriksägare i Eslöf. G. 1:o 1858 m. Anna Persson, f. 1836, † 1867; 2:o 1867 m. *Maria Persson*, f. 1848 $^{15}/_{6}$ (Göteborg).

Barn, i 1:a giftet:

1. *Anna Lovisa*, f. 1859 $^{18}/_{12}$. G. 1881 $^{13}/_{11}$ m. fabrikören *Thomas Dahl*, f. 1850 $^{28}/_{11}$ (Malmö).
2. *Karl Andreas* f. 1861 $^{15}/_{12}$, bergsingeniör, disponent o. verkst. direktor för Laxa bruks aktiebolag o. aktiebolaget Aspa bruk, RNO, RPrRÖO 3 kl., (Laxå). G. 1892 $^{2}/_{11}$ m. *Ellen Sofia Helén*, f. 1873 $^{15}/_{1}$.

Barn:

Disa Birgitta, f. 1893 $^{7}/_{9}$.
Sune Birger, f. 1895 $^{1}/_{9}$.
Signhild Ingeborg, f. 1898 $^{3}/_{8}$.
Karl Ake, f. 1902 $^{16}/_{5}$.
Ellen Gunhild (Gunnel), f. 1905 $^{29}/_{7}$.

3. *Viktor Emanuel*, f. 1863 $^{10}/_{12}$, ingeniör (Brasilien).

i 2:a giftet:

4. *Johan Albert*, f. 1868 $^{7}/_{9}$, fabrikant (Eslöf). G. 1899 $^{12}/_{1}$ m. *Elisabet Matilda Dorotea Renck*, f. 1873 $^{5}/_{4}$.

Söner:

Stig Erik Gunnar, f. 1899 $^{2}/_{8}$.
Bo Karl Henrik, f. 1901 $^{24}/_{7}$.

5. *Karolina Charlotta*, f. 1871 $^{27}/_{10}$. G. 1894 $^{26}/_{8}$ m. linjedirektören vid telegrafverket *Reinhold Frithiof Fredriksson*, f. 1870 $^{11}/_{5}$ (Göteborg).
6. *Gustaf Emil* f. 1879 $^{9}/_{1}$, ingeniör, svenska statens handelsattaché i Ostasien (Tokio).
7. *Ester Gunhild*, f. 1882 $^{5}/_{8}$, skådespelerska. G. 1910 $^{23}/_{5}$ m. journalisten *Erik Fredrik Viktor Killander*, f. 1889 $^{11}/_{4}$ (Stockholm).
8. *Ellen Maria*, f. 1887 $^{21}/_{7}$ (Göteborg).

Sandberg

(från Stockholm).

Handelsbetjänten Gustaf Sandberg sökte och erhöll 1807 burskap som kryddkramhandlare i Stockholm.

Gustaf, f. 1781, kryddkramhandlare, † 1818. G. m. Maria Juliana Carotti, f. 1789, † 1825.

Söner:

1. Pehr Gustaf, f. 1806, vaktmästare vid Frimurarelogen i Linköping, † 1857. G. 1830 m. Anna Helena Wigholm, f. 1805, † 1892.

Barn:

1) *Gustaf Wilhelm*, f. 1831 $^{12}/_{6}$, f. d. revisor i lotsstyrelsen, kammarskrifvare i generalpoststyrelsen, RWO (Stockholm). G. 1864 $^{27}/_{10}$ m. Ida Sofia Eleonora Stjernereutz, f. 1834, † 1895.

Barn:

Gustaf Fredrik, f. 1865 $^{3}/_{8}$, agronom, ex. bryggmästare (Stockholm).

Eva Maria, f. 1872 $^{3}/_{2}$. G. 1896 $^{19}/_{5}$ m. kronolänsmannen i Inlands Nordre härad i Bohuslän *Lars Fredrik Emanuel Börjeson*, f. 1863 $^{15}/_{10}$. Äg. o. beb. Kyrkenorum i Bohuslän (Stenungsund).

Signe Anna Eleonora, f. 1875 $^{24}/_{6}$. G. 1902 $^{1}/_{6}$ m. auditören vid Södra skanska infanterireg:tet, ombudsmannen vid sparbanken i Lund, RWO, *Torsten Uggla*, f. 1869 $^{27}/_{4}$.

Clara Emilia, f. 1877 $^{12}/_{8}$. G. 1908 $^{12}/_{11}$ m. postexpeditören, utgifvaren af Svensk Släktkalender, f. d. bokauktionskommissarien, *Gustaf Magnus Elgenstierna*, f. 1871 $^{26}/_{8}$ (Stockholm).

2) *Clara Maria*, f. 1832 $^{24}/_{8}$. G. 1861 $^{17}/_{10}$ m. handlanden Carl Jacob Jacobsson, f. 1817, † 1883. Beb. egen gård i Linköping.

3) *Thure Fredrik*, f. 1834 $^{29}/_{10}$, f. d. skogsförvaltare (Motala). G. 1871 m. Christine Persson, f. 1846, † 1895.

Son:

Gustaf Jacob, f. 1873 $^{3}/_{10}$, jägmästare i Frostvikens revir i Jämtland (Frostviken). G. 1901 $^{9}/_{4}$ m. *Didy Amalia Hahn*, f. 1876 $^{27}/_{3}$.

Barn:

Didy Fanny Christina (Stina), f. 1902 $^{6}/_{2}$.

Sten Thure Axel, f. 1903 $^{25}/_{12}$.

4) *Claes Albert*, f. 1842 $^{27}/_{4}$, f. d. köpman (Stockholm).

5) *Henrik Theodor*, f. 1850 $^{31}/_{8}$, f. d. bokauktionskommissarie, direktör i fattigvårdsstyrelsen i S:t Matteus församling, RWO. Äg. hus i Stockholm. G. 1909 $^{3}/_{7}$ m. *Ulrika Sofia Linnéa Elgenstierna*, f. 1875 $^{15}/_{4}$.

2. Carl Wilhelm, f. 1811, snörmakare i Göteborg, † 1858. G. 1844 m. Alida Sofia Kihlström, f. 1826, † 1879.

Barn:

Hildegard Alida Julia, f. 1847 $^{7}/_{7}$. G. 1867 $^{21}/_{10}$ m. konditorn *Gustaf Bernhard Lindberg*, f. 1837 (Göteborg).

Elvira Sofia, f. 1849 $^{24}/_{1}$. G. 1874 $^{9}/_{8}$ m. godsägaren *Andreas Eliasson Sundberg*, f. 1845 $^{7}/_{12}$. Äg. o. beb. Stenung i Bohuslän (Stenungssund).

Carl Gustaf, f. 1850 $^{18}/_{8}$ (Göteborg).

Fredrik Wilhelm, f. 1852 $^{2}/_{8}$, journalist (New-York, Nordamerika). G. 1883 $^{14}/_{5}$ m. *Mary (Molly) Babcock*.

Clara, f. 1854 $^{13}/_{4}$. G. 1885 $^{14}/_{5}$ m. innehafvaren af apoteket Kronan i Linköping, apotekaren *Johan Alfred Elfström*, f. 1854 $^{25}/_{10}$.

Schale.

Antagligen från Holland inflyttad släkt, hvars förste kände stamfader Nils Schale i midten af 1600-talet ägde Schalegården i Onsala socken i Halland. En hans sonsons, sjökaptenen Zacharias Schale, f. 1721, † 1799, g. 1756 m. Anna Margareta Lang, f. 1727, † 1814, var fader till

Anders, f. 1766, radman, skeppsmätare o. hamnkapten i Göteborg, † 1828. G. 1798 m. Karolina Prytz, f. 1778, † 1839.

Söner:

1. Ernst, f. 1810, skeppsmätare, † 1894. G. 1868 m. Hilda Amalia Rehnberg, f. 1843, † 1872.

Barn:

1) *Alma Carolina Augusta*, f. 1869 $^{11}/_{3}$, kontorist (Göteborg).

2) *Carl Ernst Henning*, f. 1871 $^{23}/_{3}$, sjökapten (Göteborg). G. 1907 $^{21}/_{10}$ m. *Gertrud Hertzberg* från Norge, f. 1883 $^{9}/_{1}$.

Son:

Ernst, f. 1908 $^{17}/_{8}$.

2. Henning, f. 1814, bruksägare, † 1908. G. 1844 m. Carolina Gustafva Lagergren, i hennes 2:a gifte, f. 1815, † 1856.

Barn:

1) *Ernst Gustaf Mauritz*, f. 1845 $^{8}/_{2}$, f. d. kommendörkapten af 1:a graden vid K. Flottan, R S O, K Gr Fr O, R N S:t O O, Turk Osm O 4 kl. (Stockholm).
2) *Adolf Henning*, f. 1846 $^{2}/_{5}$, godsägare. Äg. o. beb. Gerasen i Närike (Wretstorp). G. 1878 $^{11}/_{1}$ m. *Harriet Amalia Dickson*, f. 1855 $^{15}/_{5}$.

Barn:

(1) *Charles Henning*, f. 1878 $^{17}/_{11}$, löjtnant o. regementskvartermästare vid Lifreg:tets grenadierer (Örebro). G. 1906 $^{26}/_{10}$ m. friherrinnan *Anna Ottiliana Adelaide Henriette Leuhusen*, f. 1885 $^{28}/_{8}$.

Söner:

Gustaf Henning, f. 1907 $^{24}/_{9}$.
Nils Fredrik, f. 1908 $^{14}/_{4}$.

(2) *Sten Harry*, f. 1882 $^{12}/_{5}$, löjtnant vid Första lifgrenadierreg:tet (Geråsen, Vretstorp).
(3) *Erik Ernst Robert*, f. 1890 $^{27}/_{7}$, student.
(4) *Emmy Harriet Elisabeth*, f. 1894 $^{10}/_{4}$.

3) *Sten Alidor*, f. 1848 $^{31}/_{3}$, civilingenjör, R W O, Off Fr Instr publ (Motala). G. 1886 $^{19}/_{4}$ m. *Elin Agatha Theresia Steffen*, f. 1858 $^{10}/_{2}$.

Döttrar:

Hilda Karolina, f. 1889 $^{17}/_{2}$.
Berta Vilhelmina, f. 1893 $^{21}/_{11}$.

4) *Berta Karolina*, f. 1849 $^{20}/_{5}$. G. 1869 $^{27}/_{10}$ m. öfverstelöjtnanten Edvard Hjalmar Eugen Stålhane, f. 1832, † 1900 (Stockholm).
5) *Augusta Vilhelmina*, f. 1851 $^{9}/_{11}$. G. 1877 $^{16}/_{3}$ m. öfverstelöjtnanten Edvard Philibert Zettergren, f. 1826, † 1900 (Stockholm).

Schartau.

Släkten härstammar från Jutland (Danmark). Matts Jönsson Ware, † 1648, häradsprost, kyrkoherde i Harlösa (Skåne), var farfader till kyrkoherden i Skartofta Matts Jönsson, † 1705, g. m. Catharina Borleen de Fine. Deras son Jöns, f. 1684 i Skartofta, † 1728, antog namnet Schartau efter födelseorten, blef kyrkoherde i Sörby (Skåne) och i sitt år 1720 ingångna gifte med Stina Greta Frick, f. 1703, † 1743, fader till rådmannen Andreas Olaus Schartau, f. 1727, † 1772, g. m. Anna Katrina Falkman, som bl. a. barn hade sönerna Henrik och Johan. Henrik Schartau, den märklige ortodoxe teologen, blef stamfader för den äldre grenen af släkten, och Johan Schartau, fader till den kände riksdags- och kommunalmannen, grosshandlaren Frans Schartau, stamfader för den yngre grenen.

Äldre grenen:

Henrik, f. 1757, kyrkoherde, kontraktsprost, † 1825. G. 1786 m. Catharina Elisabeth Sommelius, i hennes 2:a gifte, f. 1754, † 1836.

Söner:

1. Henrik, f. 1791, kyrkoherde, † 1857. G. 1831 m. Maria Gustafva Borgström, f. 1810, † 1901.

Söner:

1) Ernst Wilhelm Benedikt, f. 1840, kyrkoherde, † 1895. G. 1873 m. Olivia Theodora Jacobæus, † 1881.

Söner:

(1) *Otto Wilhelm Henrik*, f. 1876 $^{29}/_{8}$, banktjänsteman (Eslöf).

(2) *Knut Sigurd*, f. 1878 $^{23}/_{10}$, fil. d:r, lektor i modersmålet och historia vid Högre allm. läroverket i Jönköping. G. 1908 $^{9}/_{6}$ m. *Tyra Lundborg*, f. 1884 $^{9}/_{6}$.

Döttrar:

Lycke Astrid Maria, f. 1909 $^{14}/_{3}$.
Tyra Marianne, f. 1911 $^{24}/_{1}$.

2) *Johan Alarik*, f. 1844 $^{30}/_{5}$, häradshöfding i Östra domsagan af Blekinge län, landstingsman i samma län, ledamot af stadsfullmäktige i Karlskrona, RNO. G. 1882 $^{31}/_{7}$ m. *Maria Sofia Tillander*, f. 1859 $^{31}/_{7}$.

Barn:

Dagmar Maria, f. 1885 $^{29}/_{1}$. G. 1910 $^{27}/_{4}$ m. maringenjören af 1:a graden, tjänstg. vid ingenjörsdepartementet i Karlskrona, informationsingenjören vid underofficersskolan därst. *Thore Gustaf Knös*, f. 1872 $^{24}/_{11}$.

Yngve, f. 1886 $^{8}/_{10}$, jur. kand., e. o. hofrättsnotarie.

2. Anders Samuel, f. 1793, kyrkoherde, † 1856. G. 1832 m. Lovisa Fredrika Ask, f. 1804, † 1875.

Barn:

1) *Ebba Clara Elisabeth*, f. 1844 $^{18}/_{6}$ (Lund).
2) Johan Fredrik, f. 1845, apotekare, † 1894. G. 1:o 1875 (m. Hilda Carolina Runnerström, f. 1847 $^{10}/_{12}$); 2:o m. *Ellen Bergendahl*, i hennes 2:a gifte, f. 1862 $^{17}/_{7}$ (Linköping).

Barn, i 1:a giftet:

Henrik Johan, f. 1876 $^{25}/_{9}$ (Lund).
Anna Lovisa, f. 1878 $^{5}/_{6}$ (Lund).

i 2:a giftet:

Frans Johan August, f. 1889 $^{7}/_{8}$.
Ellen Selma Sofia, f. 1890 $^{4}/_{7}$.
Karl Oskar Fredrik, f. 1893 $^{11}/_{9}$.
Johan Fredrik Leopold, f. 1894 $^{30}/_{10}$.

Yngre grenen:

Johan, f. 1760, grosshandlare i Köpenhamn, † 1823. G. 1794 m. Catharina Christina Suell, f. 1775, † 1826.

Söner:

1. Niklas Henrik, f. 1796, godsägare, † 1843. G. 1832 m. Ulrika Sibylla Gadd, f. 1806, † 1857.

Soner:

1) Frans Thomas, f. 1836, öfverste, † 1903. G. 1875 m. Georgina Charlotta Behrling, f. 1857, † 1907.

Barn:

Katarina Elisabeth, f. 1876 $^{10}/_{4}$. G. 1908 $^{7}/_{7}$ m. hofrättsrådet i Svea hofrätt, kassadirektören i direktionen för Sunnerdahls hemskolor pa landet, RNO, *Ludvig Kiellander*, f. 1865 $^{22}/_{8}$ (Stockholm).

Frans Albert Vaksal, f. 1877 $^{13}/_{7}$, löjtnant o. andre regementsintendent vid Göta lifgarde (Stockholm).

Anna Maria Charlotta, f. 1881 $^{5}/_{7}$.

2) Jakob Wilhelm, f. 1839, kapten, † 1879. G. 1871 $^{12}/_{4}$ m. *Anna Charlotta Servais*, f. 1837 $^{6}/_{5}$ (Stockholm).

Dotter:

Leisa Katarina, f. 1876 $^{30}/_{5}$.

2. Frans, f. 1797, grosshandlare, † 1870. G. 1:o 1827 m. Catharina Maria Wong, f. 1809, † 1828; 2:o 1834 m. Anna Petronella Herman, f. 1810, † 1875.

Barn, i 1:a giftet:

1) Frans Henrik Johan, f. 1828, godsägare, † 1881. G. 1858 $^{10}/_{10}$ m. *Hilda Evelina Ihrfors*, f. 1839 $^{6}/_{5}$ (Forsby, Västerås).

Söner:

Frans Suell, f. 1864 $^{3}/_{11}$, landtbrukare, ordf. i Skultuna sockens kommunalstämma. Äg. jämte bröderna Forsby i Västmanland (Västerås).

Johan Emil, f. 1870 $^{5}/_{6}$, hofrättsråd i hofrätten öfver Skåne och Blekinge, ledamot af stadsfullmäktige i Kristianstad, RNO.

Frans Henrik Magnus, f. 1879 $^{17}/_{10}$, ingeniör (Bofors). G. 1908 $^{6}/_{11}$ m. *Ebba Anna Katarina Björkgren*, f. 1887 $^{17}/_{1}$.

i 2:a giftet:

2) *Anna Christina Charlotta*, f. 1835 $^{7}/_{11}$. G. 1854 $^{17}/_{10}$ m. majoren Conrad Georg Silfversvärd, f. 1823, † 1896 (Stockholm).

3) *Anna Maria Elisabeth*, f. 1838 $^{22}/_{5}$. G. 1861 $^{11}/_{9}$ m. majoren grefve Oscar Frölich, f. 1828, † 1905 (Ljungby).

Schneidler.

Släkten härstammar från staden Hildesheim i Tyskland hvarest äldste kände stamfadern Berndt Schneidler lefde under senare hälften af 1500 talet. Hans sonson Joost Schneidler, f. 1648, † 1698, inflyttade 1673 till Stockholm och blef där bokbindare och borgare samt gift 1680 med bokbindare åldermannen Jakob Hornbeins dotter Elisabeth Hornbeln, f. 1663, † 1716. Sedan hans tid har oafbrutet från far till son

minst en varit bokbindare i nämnda stad, men oftast flera samtidigt där utöfvat sagda yrke. Joost Schneidlers sonsons son var bokbindaren Benjamin Schneidler, f. 1774, † 1837, gift 1811 med Anna Christina Philp, f. 1779, † 1830. Dessa makar voro föräldrar till nedanstående Carl Edvard Schneidler, känd såsom den förste i Stockholm, som (1850) etablerade pappershandel i förening med färdigbundna kontorsböcker.

Carl Edvard, f. 1817, bokbindare, handlande, † 1878. G. 1843 m. Amalia Carolina Fredrika Granström, f. 1824, † 1911.

Barn:

1. *Hilma Carolina Mathilda*, f. 1844 $^{29}/_{1}$. G. 1867 $^{28}/_{12}$ m. landtbrukaren Iwar Detlof Wulf, f. 1829, † 1908 (Eldgarn, Svartsjö).
2. *Bertha Amalia*, f. 1850 $^{9}/_{11}$. G. 1880 $^{5}/_{3}$ m. grosshandlaren *Carl Georg Bayard*, f. 1854 $^{7}/_{8}$ (Stockholm).
3. Herman Gustaf, f. 1853, agent, † 1909. G. m. *Ida Kristina Tuliainen*, f. 1861 $^{16}/_{9}$ (Hälsingfors).

Barn:

Ingrid Amalia Kristina, f. 1891 $^{4}/_{3}$ (Hälsingfors).

Sigurd Edvard Christoffer, f. 1893 $^{31}/_{8}$ (Stockholm).

Jarl Herman Benjamin, f. 1900 $^{26}/_{1}$ (Hälsingfors).

Eva Anna Elisabeth (Anna-Lisa), f. 1902 $^{11}/_{4}$ (Hälsingfors).

4. *Edvard Benjamin*, f. 1858 $^{23}/_{7}$, grosshandlare (med bokbinderiartiklar). Äg. hus i Stockholm. G. 1909 $^{23}/_{9}$ m. *Marguerite Hilda Decathalogne*, f. 1876 $^{18}/_{12}$.
5. *John Christoffer*, f. 1868 $^{1}/_{6}$, kommendörkapten af 2:a graden vid K. Flottan, Naval Adviser vid konungariket Siams flotta, f. d. marinattaché, R S O, R W O, Off Fr H L, R R S:t St O 3 kl., Turk Medj O 5 kl., L Kr V A, L Ö S (Bangkok, Siam). G. 1901 $^{16}/_{2}$ m. grefvinnan *Sigrid Louise Axelina Cronhielm af Hakunge*, f. 1878 $^{1}/_{12}$.

Söner:

Carl Axel Christoffer, f. 1901 $^{7}/_{12}$.

John Sten Edvard, f. 1903 $^{19}/_{3}$.

Scholander.

Släkten lär enligt en uppgift härstamma från en skollärare i Blekinge, hvilken bildat namnet af latinska ordet schola, enligt en annan från en medlem af adliga ätten Stalarm, hvilken blifvit utfattig genom reduktionen och flyttat till Skåne samt i Skoglösa socken inköpt ett hemman och antagit namnet Scholander. Äldste kände stamfadern för släktens äldre gren eller Stockholmsgrenen var bagaren i Landskrona Torkel Scholander, f. 1710, † 1787, som i sitt gifte med Theodora Holmbeck, † 1780, blef fader till Nils Mathias (se nedan). Torkel Jönsson Scholander, f. 1725, † 1799, likaledes bagare i Landskrona, som antagligen var kusin till den äldre Torkel Scholander, hade i sitt gifte med Maria Christina Ram, † 1779, nedanstående son Nils Henrik, från hvilken den yngre grenen härstammar.

Äldre grenen:

Nils Mathias, f. 1758, tulluppsyningsman, † 1796. G. 1780 m. Elisabeth Brusewitz, i hennes 1:a gifte, f. 1756, † 1821.

Son:

Georg Fredrik, f. 1785, kamrerare i postverket, † 1824. G. 1813 m. Catharina Rebecca Nyström, f. 1787, † 1866.

Son:

Fredrik Wilhelm, f. 1816, professor, intendent vid öfverintendentsämbetet, arkitekt, akvarellmålare, skald, † 1881. G. 1851 $^{15}/_{5}$ m. *Catharina Sofia (Carin) Nyström*, f. 1830 $^{21}/_{10}$. Äg. hus i Stockholm.

Barn:

(1) *Maria Helena*, f. 1856 $^{29}/_{2}$. G. 1878 $^{15}/_{5}$ m. verkst. direktören i Göteborgs Handels- o. Sjöfartstidnings aktb. *Torsten Hedlund*, f. 1855 $^{1}/_{8}$ (Uthyrnäs, Göteborg).

(2) *Sven*, f. 1860 $^{21}/_{4}$, konsertsångare, kanslist v K M:s O, R R S:t St O *2* kl., R Bad Z Löw O m ekl, R D D O, R Pr R Ö O 4 kl. Äg. o. beb. Villa Luthagen (Djursholm). G. 1889 $^{23}/_{6}$ m. *Charlotta Sophia Johanna (Lotten) von Bahr*, f. 1867 $^{15}/_{5}$.

Barn:
Carin Elisabeth (Lisa), f. 1890 $^{4}/_{5}$.
Sten Fredrik Otto, f. 1893 $^{17}/_{6}$.
Eva Charlotta, f. 1894 $^{5}/_{12}$.
Ingrid Irene, f. 1897 $^{17}/_{6}$.
Stig Sven Wilhelm, f. 1901 $^{26}/_{4}$.
Victoria Anna (Vanna) Svensdotter, f. 1906 $^{13}/_{9}$.

(3) *Eleonora Sofia (Ellen)*, f. 1861 $^{20}/_{11}$. G. 1887 $^{3}/_{6}$ m. artisten (målaren), f. d. professorn, K W O 1 kl., R N O, L Fr K A, *Johan Julius Ferdinand Kronberg*, i hans 2:a gifte, f. 1850 $^{11}/_{12}$. Äg. o. beb. Lilla Skuggan (Värtan).

(4) *Anna Katarina*, f. 1864 $^{3}/_{12}$, artist (målarinna). G. 1888 $^{5}/_{4}$ m. arkitekten, K N O 2 kl., K W O 2 kl., R N S:t O O, R Pr R Ö O 3 kl., Off Fr Instr publ, *Gustaf Ferdinand Boberg*, f. 1860 $^{11}/_{4}$. Äg. o. beb. Villa Vintra a Djurgarden (Stockholm).

(5) *Torkel Fredrik*, f. 1871 ^{28} 11, civilingenjör (Stora Skuggan, Vartan). G. 1900 $^{5}/_{4}$ m. *Agnethe Faije-Hansen* fran Norge, f. 1875 $^{24}/_{1}$.

Barn:
Carin Magdalena, f. 1901 $^{27}/_{1}$.
Eugenie (Enni), f. 1904 ^{7} 7.
Per Fredrik, f. 1905 $^{29}/_{11}$.

Yngre grenen:

Nils Henrik, f. 1763, kyrkoherde, prost, † 1829. G. 1:o 1799 m. Anna Maria Trägardh, f. 177 , † 1813; 2:o 1816 m. Maria Hellberg, f. 1794, † 1884.

Soner, i 1:a giftet:

1. Hans Peter, f. 1800, kyrkoherde, prost, † 1866. G. 1841 m. Maria Magdalena Hafström, f. 1818, † 1908.

Barn:

1) *Hilma Maria Magdalena*, f. 1844 $^{17}/_{12}$. G. 1862 $^{10}/_{9}$ m. med. professorn Gustaf Sven Trägardh, f. 1832, † 1886 (Lund).

2) *Mathilda Charlotta Elisabeth*, f. 1847 $^{29}/_{3}$. G. 1876 $^{18}/_{9}$ m. majoren i armén, kaptenen i Södra Skånska infanteriregtets reserv, R S O, *Herman Ekström*, f. 1844 $^{27}/_{12}$ (Trelleborg).

3) Axel Johan, f. 1850, grosshandlare, † 1891. G. 1878 $^{1}/_{11}$ m. *Hilma Charlotta Lundberg*, f. 1857 $^{3}/_{12}$.

Barn:

(1) *Hans Erik*, f. 1879 $^{23}/_{8}$, fil. d:r, docent i religionshistoria vid Lunds universitet, kommunister i Hörby o. Lyby församlingar af Lunds stift, predikant vid länslasarettet i Hörby (Ousbyholm). G. 1910 $^{19}/_{6}$ m. *Sigrid Maria Herdin*, f. 1875 $^{15}/_{10}$.

Son:

Axel Hans Erik, f. 1911 $^{5}/_{8}$.

(2) *Hilma Maria*, f. 1881 $^{22}/_{2}$. G. 1900 $^{5}/_{4}$ m. professorn i grekiska språket o. litteraturen vid Lunds universitet, fil. d:r *Claës Lindskog*, f. 1870 $^{15}/_{6}$ (Finngården, Lund).

(3) *Nils Axel Fredrik*, f. 1882 $^{3}/_{7}$, med. kand. (Lund).

(4) *Sigrid Elisabeth (Lisa)*, f. 1884 $^{1}/_{5}$. G. 1905 $^{6}/_{6}$ m. t. f. revisionssekreteraren, jur. o. fil. kand. *Karl Johan Daniel Schlyter*, f. 1879 $^{21}/_{12}$ (Stockholm).

(5) *Carl Gustaf Wilhelm*, f. 1885 $^{20}/_{9}$, handelselev (Newcastle on Tyne, England).

4) *Alma Carolina Christina*, f. 1852 $^{17}/_{8}$. G. 1873 $^{17}/_{6}$ m. lektorn Martin Axel Christian Berlin, f. 1845, † 1902 (Jönköping).

2. Lars, f. 1802, provinsialläkare, † 1884. G. 1838 m. Anna Appeltofft, f. 1813, † 1875.

Barn:

1) *Hans Alfred*, f. 1842 $^{20}/_{4}$, f. d. stationsinspektor vid statens järnvägar (Linköping). G. 1874 $^{23}/_{10}$ m. Nanny Maria Adolfina Sjöman, f. 1855, † 1906.

Barn:

(1) *Karl Birger Alfred*, f. 1877 $^{5}/_{2}$, tjänsteman vid statens järnvägar (Eslöf). G. 1910 m. *Blenda Rydberg*, f. 1889 $^{6}/_{4}$.

Son:

Karl Alfred Bertil, f. 1911 $^{29}/_{6}$.

(2) *Ellen Hilma Adolfina*, f. 1878 $^{14}/_{8}$, postexpeditör i Lysekil. G. 1906 $^{11}/_{4}$ m. grosshandlaren Elof Rosell, f. 1878, † 1908.

(3) *Gärda Nanny Bärta Maria*, f. 1883 $^{6}/_{7}$. G. 1906 $^{11}/_{11}$ m. inneh. af advokatfirman Cederblad & Co i Linköping, e. o. hofrättsnotarien *Karl Rudolf Cederblad*, f. 1876 $^{25}/_{8}$.
(4) *Evy Anna Helena*, f. 1888 $^{20}/_{10}$.

2) *Anna Maria Alfhild*, f. 1844 $^{19}/_{7}$. G. 1871 $^{16}/_{8}$ m. häradsskrifvaren Jakob Wiman, f. 1822, † 1890 (Göteborg).

3) *Carl Theodor*, f. 1846 $^{8}/_{9}$, med. lic., distriktsläkare i Storkyrkoförsamlingen i Stockholm, R W O, G M. G. 1:o 1885 1893 m. Anna Elisabeth Jansen, f. 1885; 2:o 1894 $^{29}/_{10}$ m. *Dagmar Sofia Ottilia Brakenhielm*, f. 1866 $^{1}/_{7}$.

Barn, i 1:a giftet:

Ellen, f. 1886 $^{21}/_{8}$. G. 1907 $^{5}/_{12}$ m. praktiserande läkaren i Göteborg, med. lic. *Axel Theodor Wiman*, f. 1874 $^{25}/_{10}$.

i 2:a giftet:

Carl Helge, f. 1896 $^{29}/_{3}$.
Gulli Dagmar Elisabeth, f. 1897 $^{13}/_{5}$.
Irma Dagmar Maria, f. 1898 $^{4}/_{8}$.

3. Carl Gustaf, f. 1805, fanjunkare, landtbrukare, † 1878. G. m. Maria Kristina Neuman, f. 1806, † 1889.

Barn:

1) *Nils Henrik*, f. 1833 $^{4}/_{2}$, kyrkoherde i Norrhvidinge o. Dagstorps församlingars pastorat (Norrhvidinge). G. 1869 $^{9}/_{6}$ m. *Anna Georgina Amalia (Amelie) Herslow*, f. 1840 $^{18}/_{1}$.

Barn:

(1) *Anna Maria Henrika*, f. 1870 $^{10}/_{5}$. G. 1890 $^{20}/_{9}$ m. kaptenen o. kompanichefen vid Gottlands infanterireg:te *Bengt L:son Francke*, f. 1870 $^{28}/_{5}$ (Visby).
(2) *Carl Georg Esaias*, f. 1871 $^{27}/_{9}$, stationsinspektor vid statens järnvägar (Jordholmen). G. 1902 $^{12}/_{2}$ m. *Tyra Bond*, f. 1871 $^{5}/_{11}$.

Adoptivdotter:

Astrid Wilhelmina Elisabeth, f. 1908 $^{6}/_{11}$.

(3) *Nikolina Gustafva Elisabeth*, f. 1873 $^{27}/_{6}$. G. 1902 $^{14}/_{8}$ m. adjunkten vid Högre allmänna läroverket i Karlskrona, fil. kand., *Pehr Ramhult*, f. 1857 $^{12}/_{1}$.

(4) *Ernst Henrik Martin*, f. 1876 $^{11}/_{10}$, s. m. kandidat.
(5) *Carl Thorsten Leopold*, f. 1878 $^{28}/_{9}$, förste stationsskrifvare.

2) *Gustaf Theodor*, f. 1836 $^{15}/_{12}$, f. d. fanjunkare, svärdsman (Malmö). G. 1874 $^{4}/_{7}$ m. *Elina Fredrika Kristina Högstedt*, f. 1849 $^{2}/_{12}$.

Barn:

Carl Daniel, f. 1876 $^{25}/_{11}$, kronolänsman i Vemmenhögs härads västra distrikt (Östra Torp). G. 1910 $^{21}/_{8}$ m. *Beath Carolina Bengtsson*, f. 1884 $^{12}/_{12}$.
Ulla Charlotta, f. 1878 $^{30}/_{9}$ (Malmo).

3) *Gustafva Charlotta*, f. 1839 $^{13}/_{8}$ (Malmö).

I 2:a giftet:

4. Teodor Alexis, f. 1822, landtbrukare, † 1900. G. 1847 m. Karolina Antonia Laurentia Wieslander, f. 1822, † 1882.

Barn:

1) *Tekla Elvira Karolina*, f. 1851 $^{23}/_{9}$ (Rosenhult, Förslöf).

2) *Alma Laurentia*, f. 1853 $^{20}/_{5}$. G. 1880 $^{4}/_{12}$ m. Johan Gustaf Fredrik Hofverberg, f. 1848, † 1903 (Halmstad).

3) *Sante Emil Vitalis*, f. 1856 $^{30}/_{11}$, kyrkoherde i Förslöfs o. Grefvie församlingars pastorat af Lunds stift (Förslöf). G. 1893 $^{8}/_{6}$ m. *Anna Hilda Kristina Lejman*, f. 1865 $^{18}/_{12}$.

Barn:

Anna Karolina Elisabet, f. 1897 $^{3}/_{10}$.
Erik Fritiof Teodor, f. 1899 $^{25}/_{1}$.
Sven Emil Lejman, f. 1900 $^{9}/_{7}$.
Gunnar Richard, f. 1901 $^{29}/_{9}$.

4) *Richard Verner Georg*, f. 1863 $^{22}/_{5}$, landtbrukare. Äg. o. beb. Rosenhult i Skåne (Förslöf).

Schotte.

Uppgifves vara Wallonsläkt. Släktens förste kände medlem var Christian Schotte, f. 1624, † 1704, barberare, fältskär och rådman i Göteborg, dit han på 1650 talet inflyttade. Från två hans söner delade sig släkten i två hufvudgrenar: Christian, f. 1657, † 1705, stadsfältskär i Vadstena, blef stamfader för den äldre eller östgötagrenen, och Mattias, f. 1661, † 1728, bokhållare vid Tyska skolan i Göteborg, stamfader för den yngre eller Västgötagrenen. Af dessa är östgötagrenen helt och hållet utdöd. Af Västgötagrenen flyttade en medlem Per Schotte, f. 1750, † 1804, sonson till Matthias Schotte, till Södermanland, hvarest han blef ägare af Hammarby gård i socknen med samma namn. Hans son, handlanden och rådmannen i Eskilstuna Per Gustaf Schotte, f. 1789, † 1863, och dennes andra hustru Sofia Siefert, f. 1802, † 1867, voro föräldrar till nedannämnda Gustaf Viktor Schotte, hvars afkomlingar äro de enda nu lefvande af den fordom talrika släkten.

Gustaf Victor, f. 1823, fil. d:r., lektor och rektor i Nyköping, † 1888. G. 1859 $^{15}/_{10}$ m. *Maria Wilhelmina (Minna) Hollgren*, f. 1838 $^{10}/_{12}$ (Schottegården, Lidingö Villastad).

Barn:

1. *Per Axel Viktor*, f. 1860 $^{13}/_{9}$, jur. kand., statsråd o. chef för civildepartementet, landssekreterare i Värmlands län, ledamot af riksdagens andra kammare, RNO, RWO (Karlstad). G. 1890 $^{4}/_{5}$ m. *Maria Sofia Bergman*, f. 1859 $^{23}/_{8}$.

Döttrar:

Ruth Maria Elisabeth, f. 1891 $^{9}/_{11}$.
Elsa Maria Margareta Vilhelmina, f. 1896 $^{2}/_{12}$.
Alice Sofia Victoria, f. 1898 $^{18}/_{6}$.

2. *Siri Vilhelmina*, f. 1867 $^{2}/_{9}$, malarinna. Beb. egen villa Schottegården (Lidingö Villastad).
3. *Gunnar Viktor*, f. 1874 $^{9}/_{3}$, jägmästare i Arjeplougs revir (tjänstl.), föreståndare för Statens skogsförsöksanstalt, sekreterare hos Föreningen för skogsvård, redaktör för Skogsvårdsföreningens tidskrift och folkskrifter. Beb. egen villa Schottegården (Lidingö Villastad). G. 1900 $^{28}/_{12}$ m. *Anna Charlotta Drake af Hagelsrum*, f. 1877 $^{6}/_{6}$.

Barn:

Per Gunnarsson, f. 1906 $^{12}/_{11}$.
Ann-Sofi, f. 1911 $^{22}/_{4}$.

Schönmeyr.

Gammal tysk fabriksidkareslägt, som ännu fortlefver i Sachsen. Till Sverige öfverflyttade en släktgren på 1740 talet med nedanstående Carl Martin Schönmeyr.

Carl Martin, f. 1726, klädes- o. mattfabrikör i Stockholm, † 1783. G. m. Anna Dorotea Krüger, f. 1726, † 1809.

Söner:

1. Nathanael, f. 1768, klädesfabrikör, † 1850. G. 1811 m. Carolina Eleonora Mittag, f. 1790, † 1858.

Son:

Alfred Carl, f. 1830, kommendorkapten, † 1895. G. 1859 m. *Enriqueta Cox y Bustillos* från Chile, f. 1833 $^{16}/_{7}$ (Santiago, Chile).

Söner:

Richard Henry Nathanaël Cox, f. 1865 $^{6}/_{11}$. Besitter egendomen Oregon i Chile. G. 1891 m. *Lucinda Bunster*.

Alfred Carl, f. 1868 $^{15}/_{11}$, öfverstelöjtnant i Republiken Chiles armé, chef för krigsskolan i Santiago de Chile, R R S:t An O 2 kl. m svärd, Off P S B d'A v i s O, R Sp Mil Förtj O 2 kl., R Pr Kr O 2 kl., R Fälttågs M, Chilensk G M f b g, Argent. M M. G. 1905 $^{7}/_{10}$ m. *Olga Emma Fredrika Braunerhielm*, i hennes 2:a gifte, f. 1872 $^{7}/_{1}$.

2. Johan Carl, f. 1770, kapten, † 1806. G. 1798 m. Barbro Beata Forssius, f. 1779, † 1834.

Söner:

1) Carl Martin, f. 1799, häradshöfding, † 1886. G. 1828 m. Johanna Charlotta Sebenius, f. 1802, † 1900.

Barn:

Knut Arthur, f. 1840 $^{24}/_{10}$, f. d. landtbruksingenjör, R W O (Uppsala).

Elin Matilda, f. 1843 $^{17}/_{12}$. G. 1882 $^{4}/_{4}$ m. justitierådet, fil. d:r Claës Albert Lindhagen, i hans 2:a gifte, f. 1823, † 1887 (Stockholm).

2) Sven Johan, f. 1802, häradshöfdings n. h. o. v., rådman i Stockholm, † 1857. G. 1842 m. Ingeborg Maria Ekeerantz, f. 1821, † 1893.

Söner:

(1) *Sven Olof Ernst*, f. 1843 $^{11}/_{4}$, apotekare, inneh. apoteket i Undersåker. Ägt gård i Mörsil i Jämtland (Stockholm). Gift 1890 $^{6}/_{3}$ m. *Hedvig Amalia Sewén*, f. 1844 $^{21}/_{11}$.

(2) *Bror Johan*, f. 1846 $^{25}/_{5}$, vice häradshöfding, sekreterare i Öfverståthållareämbetets kansli, RWO, RRS:t StO 2 kl. Äger Norrviken på Lidingön (Stockholm). Gift 1876 $^{1}/_{8}$ m. Karin Norin, f. 1851, † 1888.

Barn:

Maria (Maja), f. 1877 $^{5}/_{7}$. Gift 1904 $^{17}/_{6}$ m. kammarrättsrådet, sekreteraren vid Karolinska institutet, *Lars Samuel Christian Wahlin*, f. 1867 $^{13}/_{1}$ (Villa Solagard, Lidingö-Brevik).

Anna, f. 1880 $^{15}/_{10}$.

Lars Johan, f. 1882 $^{12}/_{11}$, civilingenjör, underingenjör vid statens järnvägar (Stockholm). Gift 1907 $^{17}/_{8}$ m. *Ingeborg Margareta Runbäck*, f. 1885 $^{1}/_{8}$.

(3) *Bror Carl*, f. 1846 $^{25}/_{5}$, vice häradshöfding, ombudsman i direktionen öfver Danviks hospital, sekreterare i Stockholms stads hälsovårdsnämnd, f. d. Stockholms stads ombudsman, RNO, RWO (Stockholm). Gift 1877 $^{6}/_{8}$ m. *Anna Magnhilde (Hilda) Lindeman* från Norge, f. 1855 $^{7}/_{5}$.

Barn:

a) *Carl Ludvig*, f. 1879 $^{18}/_{7}$, praktiserande advokat, ledamot af Sveriges advokatsamfund (Stockholm). Gift 1907 $^{10}/_{8}$ m. *Alice Maria Sofia Collett*, f. 1878 $^{3}/_{9}$.

Barn:

Carl Robert, f. 1908 $^{29}/_{5}$.

Alice Josephine Magnhilde, f. 1910 $^{8}/_{7}$.

b) *Ingeborg Elfrida (Frida)*, f. 1880 $^{16}/_{12}$.

c) *Johan Gunnar*, f. 1882 $^{19}/_{4}$, jur. kand., vice kassadirektör vid bankaktb. Norra Sveriges hufvudkontor i Stockholm.

d) *Ingrid Aminda*, f. 1883 $^{30}/_{11}$, anställd i Ränte- o. kapitalförsäkringsanstalten i Stockholm.

e) *Fanny Magnhilde*, f. 1885 $^{26}/_{11}$. G. 1908 $^{26}/_{11}$ m. grosshandlaren *Fredrik Hammarén*, f. 1880 $^{26}/_{6}$ (Stockholm).

(4) *Fredrik*, f. 1849 $^{1}/_{8}$, kontorsskrifvare och kontrollant vid Stockholms stads byggnadsnämnd (Stockholm).

Seaton.

Urgammal skottsk adlig ätt, känd sedan slutet af 1100-talet. Till Carriston-grenen, hvars hufvudman är Earlen af Winton, hörde Gervase Seaton af Blythe, f. 1598, † 1673, bosatt i Yorkshire i England. Dennes son Robert, f. 1649, † 1716, ägde slottet Grimthorpe Hall i Yorkshire, som genom arf öfvergick till hans sonsons sonson John Fox Seaton, f. 1765, † 1830, hvars tredje son, nedanstående George Seaton, inflyttade till Göteborg 1836 och är stamfader för den svenska grenen af ätten.

George, f. 1812, löjtnant i Engelska marinen, † 1867. Ägde Lilla Edets sågar o. vattenfall samt skogar i Höljes o. Trysil i Värmland o. Norge. G. 1836 m. Eleanor Louisa McKillop, f. 1819, † 1891.

Söner:

1. *Douglas*, f. 1839, prebendary vid Katedralen i Hereford i England, kontraktsprost i Goodrich, Herefordshire.
2. *Arthur Edward*, f. 1847 $^{24}/_{3}$, grosshandlare i Göteborg, RNO, RWO. Äg. hus därst. o. Aspenäs säteri i Västergötland. G. 1878 $^{12}/_{9}$ m. *Maria Henrika Kjellberg*, f. 1860 $^{21}/_{5}$.

Barn:

1) *Eleanor Maria (Ella)*, f. 1879 $^{19}/_{7}$. G. 1898 $^{9}/_{11}$ m. kommendörkaptenen af 2:a graden vid K. Flottan, RSO, KSErnO 2 kl., RDDO, RRS:t AnO 3 kl., RPrKrO 3 kl., RLEkkrO, *Nils Sten Theodor Ankarcrona*, f. 1864 $^{21}/_{1}$ (Stockholm).
2) *Arthur George*, f. 1881 $^{30}/_{7}$, grosshandlare i Göteborg. G. 1907 $^{19}/_{3}$ m. *Anna Maria Grill*, f. 1884 $^{26}/_{9}$.

Dotter:

Mary, f. 1910 $^{15}/_{7}$.

3) *Mary Eliza*, f. 1883 $^{22}/_{5}$. G. 1902 $^{2}/_{5}$ m. kabinettskammarherren, tjänstg. hos H. M. Konungen, ryttmästaren i Lifreg:tets husarer, K D D O 1 gr., R Fr H L, R It S:t M o. L O, R Sp Mil Förtj O 1 kl. hv k, R R S:t St O 3 kl., *Karl Erland Filip Boström*, f. 1876 $^{29}/_{2}$. Inneh. fideikommisset Tynnelsö i Södermanland (Tynnelsö, Öfverselö).
4) *Alice Maud*, f. 1896 $^{9}/_{3}$.

Sebardt.

Pommersk släkt med namnet **Siegbardt**, som inkom till Sverige 1766 med stadskirurgen i Enköping Henrik Wilhelm Eberhard Siegbardt, f. 1732, † 1793, hvilken sedan ändrade namnet till Sebardt. I sitt gifte med Catharina Sahlström var han fader till

Johan Casper, f. 1775, handlande och radman i Vasteras, † 1820. G. 1803 m. Maria Sofia Utterström, f. 1776, † 1861.

Söner:

1. Carl Fabian, f. 1810, klädeshandlare i Stockholm, † 1855. G. 1837 m. Carolina Margareta Springhorn, f. 1813, † 1865.

Barn:

1) *Carl Wilhelm*, f. 1841 $^{23}/_{5}$, hofapotekare, inneh. apoteket Lejonet i Stockholm m. filial i Drottningholm, O H S Gbmt, O H:s Jmt, K W O 1 kl., R N O. Äg. Rösund i Södermanland. G. 1866 $^{11}/_{8}$ m. *Catharina Josefina Göransson*, f. 1848 $^{26}/_{3}$.

Barn:

(1) *Carl Fredrik Wilhelm*, f. 1867 $^{10}/_{9}$, jur. utr. kand., stadsnotarie i Stockholms rådstufvurätt (Stockholm). G. 1896 $^{19}/_{10}$ m. *Elsa Teresia Augusta Waldenström*, f. 1874 $^{19}/_{5}$.
(2) *Anna Carolina Elisabeth*, f. 1869 $^{21}/_{2}$, instruktionsbarnmorska vid Stockholms södra barnbördshus (Stockholm).
(3) *Elin*, f. 1872 $^{9}/_{2}$. G. 1895 $^{31}/_{7}$ m. professorn i historia vid Lunds universitet, ledamoten af riksdagens första kammare, R N O, Off Fr Instr publ, till. d:r *Samuel (Sam) Clason*, f. 1867 $^{23}/_{6}$ (Lund).

(4) *Carl*, f. 1874 $^{4}/_{5}$, med. d:r, praktiserande läkare i Stockholm, medicinsk författare. G. 1903 $^{15}/_{5}$ m. *Sigrid Helena Clason*, f. 1875 $^{23}/_{5}$.

Barn:

Carl Edvard Wilhelm, f. 1904 $^{27}/_{3}$.
Elin Birgitta (Britta), f. 1906 $^{16}/_{2}$.
Wilhelm, f. 1908 $^{28}/_{11}$.
Sigrid Maria Elisabeth, f. 1910 $^{11}/_{7}$.

(5) *Fredrik*, f. 1876 $^{21}/_{12}$, pastorsadjunkt i Jakobs församling, predikant vid Stockholms stads uppfostringsanstalt a Skrubba (Stockholm). G. 1903 $^{15}/_{9}$ m. *Karin Maria Sondén*, f. 1875 $^{25}/_{9}$.

2) *Josephina Elisabeth (Betty)*, f. 1843 $^{30}/_{4}$ (Stockholm).

2. Johan Wilhelm, f. 1813, klädesfabrikör, politieradman, † 1905. G. 1836 m. Carolina Maria Nyberg, f. 1816, † 1901.

Döttrar:

Emma Maria, f. 1850 $^{18}/_{4}$. G. 1871 $^{31}/_{5}$ m. brukspatronen Anders Henrik Göransson, f. 1843, † 1910 (Sandviken).

Anna Carolina, f. 1858 $^{11}/_{3}$. G. 1884 $^{17}/_{6}$ m. landtbrukaren Axel Probus af Silléen, f. 1856, † 1896 (Stockholm).

Sederblad.

Släkten härstammar från en gammal bondesläkt i vestra Östergötland. Dess äldste kände medlem Nils lefde under 1700-talets senare hälft och var hemmansägare i Skeby by i Väderstads socken. Dennes son, kyrkovärden Peter Nilsson var likaledes bonde och bebodde sin fäderneärfda gård; han var fader till kyrkoherden i Täby (Östergötland) Carl Fredrik Petersson, f. 1830, † 1901, g. m. Anna Lovisa Wilhelmina Grevillius, f. 1828, † 1908. Släktnamnet Sederblad antogs af dessa makars söner, nedanstående

1. *Carl August*, f. 1862 $^{9}/_{4}$, med. lic., stadsdistriktsläkare i Linköping, järnvägsläkare, ledamot af stadsfullmäktige i nämnda stad. G. 1891 $^{3}/_{12}$ m. *Marie Louise Amalia Fagerlin*, f. 1861 $^{9}/_{7}$.

Barn:

Astrid, f. 1892 $^{4}/_{12}$, elev vid Högre lararinneseminariet (Stockholm).
Bo, f. 1894 $^{28}/_{1}$.
Folke, f. 1895 $^{31}/_{12}$.

2. *Herman Fredrik*, f. 1866 $^{7}/_{8}$, praktiserande tandläkare i Örebro.

Sederholm.

Äldste kände stamfadern Johan Sederholm, † 1726, var vedbärare vid Stockholms slott i slutet af 1600-talet. Hans son, Erik, f. 1679, † 1751, blef tulltjänsteman i Hälsingfors och från dennes son, kommerserådet Johan Sederholm, f. 1722, † 1805, härstamma alla nu lefvande medlemmar af släkten, hvaraf de flesta äro bosatta i Finland och Ryssland. Den svenska grenen härstammar från en af kommerserådets söner, nedanstående Alexander Magnus Sederholm, hvilken i början af 1800-talet inköpte och bosatte sig på Näfvekvarns bruk i Södermanland.

Alexander Magnus, f. 1775, konsul, bruksägare, † 1830. G. 1811 m. Beata Catharina Dobbin, i hennes 1:a gifte, f. 1795, † 1855.

Söner:

1. Johan, f. 1813, bruksägare, † 1883. G. 1:o 1836 m. Lovisa Fredrika Sparre, f. 1816, † 1858; 2:o 1866 m. Hedvig Sophia Nordenskiöld, f. 1831, † 1908.

Barn, i 2:a giftet:

Anna Maria Sofia, f. 1867 $^{15}/_{8}$. G. 1903 $^{29}/_{9}$ m. kaptenen i franska infanteriet, R:r H:L, *Jean Louis Gressard* (Clermont-Ferrand, Frankrike).
Nils Johan Otto, f. 1870 $^{6}/_{3}$, fil. kand., bruksägare, styrelseledamot i Näfvekvarns bruks aktb. (Näfvekvarn).
Beata Sophia Magdalena, f. 1873 $^{11}/_{9}$. G. 1895 $^{11}/_{9}$ m. landtmäteritiskalen, styrelseledamoten i Näfvekvarns bruks aktb., *Ernst Magnus Hök*, f. 1864 $^{12}/_{8}$ (Stockholm).

2. Alexander, f. 1815, major, † 1899. G. 1840 m. Augusta Antoinette af Funck, f. 1820, † 1894.

Barn:

1) *Carl Gustaf Alexander (Göstas)*, f. 1841 $^{11}/_{7}$, t. d. kapten vid Västgöta reg:te, RSO (St. Herrtorp, Skara). G. 1875 $^{24}/_{5}$ m. *Rosalie Ernestina Carolina Catharina Augusta (Salla) Mörck*, f. 1844 $^{30}/_{1}$.

Barn:

Erik Gustaf Wilhelm, f. 1876 $^{5}/_{10}$, landtbruksbokhållare (St. Herrtorp, Skara).

Gerda Wilhelmina Mathilda Augusta, f. 1878 $^{29}/_{8}$. G. 1908 m. grosshandlaren *Harry Stickler*, f. 1878 (Berlin).

Anna Rosalie Wilhelmina Hortensia, f. 1880 $^{2}/_{6}$. G. 1908 m. maskininspektoren vid Statens järnvägar *Sixten Anton Victor Bagge*, f. 1874 $^{19}/_{2}$ (Katrineholm).

2) *Alexandra Beata Aurora (Alda)*, f. 1850 $^{16}/_{6}$. G. 1869 m. f. d. kaptenen vid Elfsborgs reg:te, RSO, *Thore Archibald Williamson*, f. 1838 (Malmö).

3) *Johan Edvard Bertil*, f. 1851 $^{18}/_{10}$, grosshandlare, österrikisk-ungersk konsul i Malmö, ordf. i styrelsen för Malmö stads museum, ledamot af styrelsen för riksbankens afdelningskontor o. af stadsfullmäktige i nämnda stad, RWO, KPO da Mer Ind m kr, KSpO Isab Cath I kl., RPO da C o. Chr O, ÖMM. Äg. hus i Malmö o. Villa Saaris (Malmö). G. 1880 $^{10}/_{6}$ m. *Anna Elisabeth Wallén*, f. 1858 $^{30}/_{6}$.

Barn:

Bertil Bertilsson, f. 1887 $^{9}/_{4}$, mr. stud. vid universitetet i Lund, österrikisk konsulatkanslet, ÖMM.

Elisabeth Maria, f. 1889 $^{17}/_{4}$.

Folke Bertilsson, f. 1891 $^{7}/_{9}$.

3. Edvard Magnus, f. 1828, bruksagare, † 1905. G. 1856 $^{2}/_{6}$ m. *Henriette Ulrika Charlotta Klingenstierna*, f. 1835 $^{11}/_{3}$. Äg. Alberga i Södermanland (Stockholm).

Barn:

1) *Edvard*, f. 1857 $^{1}/_{4}$, med. d:r, t. f. medicinalråd, RNO. Äg. tillsammans med sina syskon, Grammelstad i Södermanland (Stockholm). G. 1885 $^{25}/_{4}$ m. *Sofia Mathilda Fredrika Flygare*, f. 1860 $^{26}/_{11}$.

Barn:

Karin Sofia, f. 1885 $^{28}/_{12}$.
Per Edvard, f. 1887 $^{21}/_{5}$, stud. vid Stockholms högskola.
Erik Magnus, f. 1889 $^{30}/_{10}$, stud. vid Karolinska institutet (Stockholm).
Johan Samuel (John), f. 1890 $^{5}/_{11}$, underlöitnant i Skaraborgs regtes reserv.

2) *Henrik Samuel*, f. 1859 $^{19}/_{7}$, jur. kand., vice häradshöfding, sekreterare o. ombudsman i riksgäldskontoret, RNO (Stockholm).

3) *Ulla Beata*, f. 1862 $^{6}/_{6}$. Gi. 1891 $^{30}/_{12}$ m. godsägaren *Lars Henrik Lamberg*, f. 1848 $^{27}/_{5}$. Arr. o. beb. Gammelstad i Södermanland (Nyköping).

4) *Johan Erik*, f. 1864 $^{2}/_{5}$, civilingenjör, kemist hos marinförvaltningen, RNO (Stockholm).

5) *Gustaf Robert*, f. 1868 $^{7}/_{4}$, agronom, RWO, I.L.A. Arr. o. beb. Alberga i Södermanland Gi. 1901 $^{19}/_{5}$ m. grefvinnan *Henriette Elisabeth Wachtmeister af Johannishus*, f. 1865 $^{21}/_{10}$.

Barn:

Henriette Magdalena (Alette), f. 1902 $^{16}/_{5}$.
Edvard Fredrik, f. 1903 $^{24}/_{1}$.
Louise Brita Elisabeth, f. 1904 $^{6}/_{5}$.
Gustaf Edvard, f. 1906 $^{21}/_{9}$.

6) *Augusta Maria*, f. 1870 $^{11}/_{11}$. Gi. 1895 $^{11}/_{6}$ m. godsägaren *Edvard Robert Arfwedson*, f. 1867 $^{30}/_{12}$. Ag. o. beb. Österby i Södermanland (Balgviken).

7) *Henriette Georgina (Ette)*, f. 1873 $^{24}/_{9}$. Gi. 1906 $^{28}/_{5}$ m. docenten i zoologi vid Helsingfors universitet, fil. dr *Nils Erik Nordenskiöld*, f. 1872 $^{24}/_{11}$ (Helsingfors).

Selander

(från Sel).

Efter födelseorten, byn Sel i Ytterlännäs socken i Ångermanland, anfäders släktnamn i ...

Daniel Selander, f. 1767, hemmansägare o. gästgifvare i Docksta i Vibyggerå socken i Ångermanland, † 1825. G. 1:o m. Christina Elisabeth Arenberg, f. 1769, † 1814.

Söner:

1. Erik Daniel, f. 1800, fil. d:r, rektor, prost, † 1853. G. 1832 m. Hedvig Christina Ottiliana Almquist, f. 1801, † 1883.

Söner:

1) *Carl Erik Emanuel (Manne)*, f. 1835 $^{8}/_{8}$, fil. d:r, f. d. lektor (Rogsta, Hudiksvall).

2) *Axel Bernhard, Haqvin*, f. 1838 $^{10}/_{5}$, dansk o. rysk vice konsul, skeppsklarerare i Pitea, RDD O, RRS:t An O 3 kl. Beb. eget hus i nämnda stad. G. 1878 $^{21}/_{3}$ m. *Elise Lundberg*, f. 1854 $^{13}/_{3}$.

Barn:

Erik Axel Einar, f. 1878 $^{31}/_{12}$, kamrerare vid bankaktb. Norra Sveriges kontor i Örnsköldsvik. G. 1902 $^{18}/_{2}$ m. *Ingeborg Kempe*, f. 1875 $^{6}/_{6}$.

Hildur Hedvig Elisabeth, f. 1880 $^{20}/_{9}$, sjukskoterska (Pitea).

Axel Bernhard Hialmar, f. 1882 $^{10}/_{5}$, tjänsteman i bankaktb. Norra Sverige (Stockholm).

Ellen Maria Althilde, f. 1888 $^{22}/_{5}$.

Nils Gustaf Haquin, f. 1891 $^{23}/_{11}$ (London).

2. Nils Haqvin, f. 1801, professor, astronom, † 1870. G. 1844 m. Maria Mathilda Charlotta Neiiber, f. 1820, † 1906.

Söner:

1) *Nils Johan Teodor*, f. 1845 $^{24}/_{6}$, öfverste i VI. arméfördelningens reserv, f. d. öfverste o. chef för Västernorrlands reg:te, KSO 1 kl., RBad ZLow O 1 kl: (Stockholm). G. 1872 $^{11}/_{11}$ m. *Mathilda Constance Behrling*, f. 1850 $^{30}/_{10}$.

Söner:

(1) *Nils Herbert*, f. 1873 $^{12}/_{8}$, kapten o. batterichef vid Upplands artillerireg:te, akademistallmästare vid universitetet i Uppsala. G. 1901 $^{21}/_{9}$ m. *Signe Krook*, f. 1875 $^{11}/_{5}$.

Söner:

Nils Herbert, f. 1902 $^{17}/_{7}$.
Nils Harry Napoleon, f. 1903 $^{27}/_{10}$.
Nils Bo, f. 1907 $^{1}/_{8}$.
Herbert Nils Göran, f. 1909 $^{12}/_{7}$.

(2) *Nils Einar Fredrik*, f. 1875 $^{5}/_{8}$, kapten vid K. Flottan, tjänstg. vid marinstaben, R R S:t An O 3 kl. (Stockholm).

2) *Nils Edvard*, f. 1846 $^{27}/_{7}$, med. d:r, docent i bakteriologi vid Karolinska institutet, regementsläkare i fältläkarekarens reserv, R N O, R W O (Stockholm). G. 1889 $^{23}/_{2}$ m. *Gerda Clara Nelson*, f. 1869 $^{7}/_{1}$.

Söner:

Nils Sten Edvard, f. 1891 $^{1}/_{7}$, fil. stud.
Nils Edgar Edvard, f. 1895 $^{12}/_{2}$.

Setterwall

(från Sätuna.)

Släkten härstammar från Sätuna socken i Västergötland, hvaraf namnet bildades af kronolänsmannen Isac Setterwall, † 1762, g. 1756 m. Christina Catharina Otter. Dessa makar voro föräldrar till

Nils, f. 1761, grosshandlare i Stockholm, riksgäldsfullmäktig, † 1819. G. 1792 m. Johanna Christina Röslein, f. 1772, † 1846.

Söner:

1. Nils, f. 1796, förvaltare, † 1870. G. 1830 m. Gustava Elisabeth Colneér, f. 1806, † 1879.

Barn:

1) *Augusta Christina*, f. 1831 $^{13}/_{10}$ (Sköfde).
2) Carl Henrik, f. 1834, med. d:r, † 1881. G. 1870 $^{7}/_{11}$ m. *Helena Maria Brusewitz*, f. 1849 $^{1}/_{9}$ (Göteborg).

Barn:

(1) *Carl Gustaf*, f. 1872 $^{4}/_{1}$, fil. d:r, pastoratsadjunkt i Örgryte pastorat af Göteborgs stift (Göteborg). G. 1906 $^{10}/_{10}$ m. *Ida Amalia Cavallin*, f. 1873 $^{1}/_{12}$.

Dotter:

Vera, f. 1908 $^{23}/_{7}$.

(2) *Nils Henrik*, f. 1873 $^{6}/_{7}$, kyrkoadjunkt i Halmstad.

(3) *Karin*, f. 1874 $^{24}/_{5}$ (Göteborg).

(4) *Ellen Maria*, f. 1881 $^{11}/_{7}$ (Göteborg).

3) *Emilie Julia Maria*, f. 1845 $^{20}/_{2}$. G. 1867 $^{11}/_{5}$ m. f. d. öfverjägmästaren, K W O 2 kl., R N O, *Anders Wilhelm Theodor Hahr*, f. 1839 $^{1}/_{11}$ (Fridhem, Västerås).

2. Carl Fredrik, f. 1803, grosshandlare, † 1884. G. 1841 m. Elisa Fredrika Laurin, f. 1818, † 1891.

Barn:

1) Carl Fredrik, f. 1842, grosshandlare, konsul, † 1909. G. 1869 $^{1}/_{9}$ m. *Emmy Charlotta Gunilla Fagerlund*, f. 1844 $^{5}/_{1}$ (Stockholm).

Söner:

(1) *Adolf Carl Albin*, f. 1870 $^{28}/_{11}$, kapten i Fortifikationens reserv, kassadirektörssuppleant i Skandinaviska kreditaktb., ordf. i styrelsen för aktb. Yggdrasil. Äg. villan Lillängen vid Brevik (Stockholm). G. 1898 $^{2}/_{2}$ m. *Ingrid Maria Neijber*, f. 1877 $^{22}/_{5}$.

Barn:

Greta Emmy Augusta, f. 1898 $^{20}/_{11}$.
Carl Albin Magnus, f. 1902 $^{14}/_{2}$.
Kate Dagmar, f. 1904 $^{24}/_{8}$.
Erik Carl Magnus, f. 1907 $^{2}/_{11}$.
Gunvor Dagmar, f. 1911 $^{18}/_{3}$.

(2) *Hugo Carl Edvin*, f. 1872 $^{6}/_{7}$, grosshandlare, delägare i firman Carl Setterwall & Co. (Stockholm).

(3) *Carl Gunnar Emanuel*, f. 1881 $^{18}/_{8}$, grosshandlare, delägare i firman Carl Setterwall & Co. (Stockholm). G. 1906 $^{7}/_{3}$ m. *Kerstin Lindström*, f. 1884 $^{22}/_{1}$.

Son:

Åke Carl Erik, f. 1906 $^{31}/_{12}$.

2) *Elin Johanna Fredrika*, f. 1845 $^{27}/_{7}$. G. 1870 $^{2}/_{10}$ m. grosshandlaren Carl Fredrik Falkman, f. 1840, † 1907 (Stockholm).

3) Nils Filip Fredrik, f. 1847, vice häradshöfding, advokat, † 1907. G. 1893 $^{3}/_{10}$ m. *Jane Henrika Magnét*, f. 1869 $^{3}/_{10}$ (Lidingo Villastad).

Barn:

Astrid, f. 1895 $^{22}/_{4}$.
Folke Nils Henrik, f. 1899 $^{23}/_{8}$.

4) August Fredrik Henrik, f. 1848, civilingenjör, † 1905. G. 1883 $^{23}/_{9}$ m. *Agnes Hedvig Kinberg*, f. 1848 $^{26}/_{3}$ (Stockholm).

5) *Elise Fredrika Magdalena*, f. 1849 $^{28}/_{7}$. G. 1870 $^{24}/_{3}$ m. f. d. maskindirektören, RNO, RWO, *Johan Oscar Nyströmer*, f. 1839 $^{10}/_{4}$ (Stockholm).

6) *Maria Christina Fredrika*, f. 1854 $^{6}/_{5}$ (Stockholm).

3. Jakob Wilhelm, f. 1805, grosshandlare, † 1869. G. 1840 m. Emilie Christina Nyblæus, f. 1815, † 1865.

Barn:

1) *Jacob Gustaf*, f. 1841 $^{5}/_{1}$, grosshandlare i Stockholm, delägare i firman Lovén & C:o, ordf. i sjöförsäkringsaktb. Ägir, ledamot af direktionerna för Allm. barnhusinrättningen i Stockholm, Handelsflottans pensionsanstalt o. Navigationsskolan i Stockholm, styrelseledamot i Stockholms stads sparbank, en af Stockholms borgerskaps Femtio äldste, KWO 2 kl., RNO. Äg. Finntorp i Södermanland. G. 1871 $^{21}/_{1}$ m. *Eva Sophie Amalia Billow*, f. 1843 $^{2}/_{1}$.

2) *Henrik Anders*, f. 1845 $^{7}/_{6}$, grosshandlare i Stockholm, delägare i firman Lovén & C:o. Äg. Oakhill o. Solbacken på Lidingön. G. 1878 $^{28}/_{11}$ m. *Alfhild Maria Constantia Billow*, f. 1853 $^{25}/_{8}$.

Barn:

Einar Jacob, f. 1879 $^{5}/_{10}$, grosshandlare i Stockholm, delägare i firman Lovén & C:o. G. 1910 $^{17}/_{9}$ m. *Ida Petterson*, f. 1887 $^{24}/_{4}$.
Henrik Christopher, f. 1881 $^{4}/_{5}$, sjökapten.
Alfhild Emilie Göthilda, f. 1882 $^{19}/_{11}$.
Anna Sophie Constance, f. 1885 $^{6}/_{1}$.
Ellen Beda Hildegard, f. 1887 $^{7}/_{6}$. G. 1911 $^{18}/_{5}$ m. underlöjtnanten vid Södermanlands reg:te, RRS:t StO 3 kl. *Gudmund August Mascoll Silfverstolpe*, f. 1886 $^{14}/_{11}$ (Strömsholm).
Sigrid Birgitte Henrietta, f. 1893 $^{7}/_{6}$.

3) *Emilie Constance*, f. 1849 $^{10}/_{7}$. G. 1874 $^{16}/_{5}$ m. direktören i Skandinaviska kreditaktb., f. d. grosshandlaren, K W O 1 kl., R N O, *Henrik Johan (John) Lovén*, f. 1840 $^{31}/_{1}$ (Stockholm).

4) *Nils Kristian*, f. 1857 $^{11}/_{6}$, andre bibliotekarie i K. Biblioteket, L Sk S. Äg. o. beb. "Villa Skovlyst", Djursholm. G. 1893 $^{8}/_{7}$ m. *Birgithe Aall Haussen* fran Norge, f. 1862 $^{11}/_{2}$.

Barn:

Emilie Sofie Constance Lolo, f. 1894 $^{19}/_{7}$.
John Alf, f. 1896 $^{24}/_{5}$.
Birgithe Aall, f. 1898 $^{1}/_{2}$.
Ragni Lia, f. 1902 $^{21}/_{5}$.

Sidenbladh.

Släkten härstammar från Sidensjö socken i Västernorrland, hvarest äldste kände stamfadern bonden Erik Jonsson ägde hemman i Västertjäls by redan år 1742. Hans sonsons sonsons sonson, bonden i Myre by Jonas Johansson, f. 1738, † 1802, och dennes hustru Kristina Isaksdotter, f. 1747, † 1810, voro föräldrar till afvittringslandtmätaren och kronolänsmannen Elias Sidenbladh, f. 1775, † 1823, hvilken antog namnet efter födelsesocknen och i sitt 1812 ingångna gifte m. Hebla Catharina Fougt, f. 1788 † 1865, var fader till

Pehr Elis, f. 1813, kronolänsman, kommissionslandtmätare, † 1877. G. 1835 m. Sara Carolina Ödmark, f. 1814, † 1888.

Söner:

1. *Pehr Elis*, f. 1836 $^{19}/_{2}$, fil. d:r, f. d. öfverdirektör o. chef för statistiska centralbyrån, K N O 1 kl., K W O 1 kl., R R S:t St O 1 kl., K D D O 1 gr., K It Kr O, R Ö Leop O, R Fr H L, Off Fr de l'Ip, R N S:t O O, R R S:t An O 3 kl., L V A, H L L A, L Kr V A (Stockholm). G. 1868 $^{30}/_{4}$ m. friherrinnan *Louise Marie Lizinka Adelswärd*, f. 1842 $^{4}/_{12}$.

Son:

Elis Theodor, f. 1874 $^{26}/_{10}$, jur. utr. kand., e. o. hofrättsnotarie, amanuens i civildepartementet, sekreterare i löneregleringskommittén. Äg. Tjäl vid Saltsjö-Dufnäs (Stockholm). G. 1906 $^{25}/_{10}$ m. *Eda Charlotta Sandberg*, f. 1882 $^{15}/_{3}$.

Dotter:

E d a Lizinka, f. 1909 $^{26}/_{6}$.

2. Karl Isak, f. 1840, öfverdirektör o. chef för statistiska centralbyrån, † 1911. G. 1877 $^{7}/_{5}$ m. *H i l m a Björkman*, f. 1850 $^{27}/_{12}$ (S t o c k h o l m).

Son:

K a r l Elis, f. 1878 $^{12}/_{5}$, jur. utr. kand., e. o. hofrättsnotarie, ombudsman hos aktb. Norrlandsbanken o. föreståndare för dess notariatafdelning. Äg. hus i S t o c k h o l m. G. 1906 $^{17}/_{11}$ m. *G e r t r u d Anna Bernström*, f. 1885 $^{24}/_{8}$.

Barn:

E b b a Christina Henrietta Sofia, f. 1908 $^{22}/_{8}$.
K a r l Johan Elis, f. 1910 $^{8}/_{2}$.

Sidner.

Släkten härstammar från Sidensjö socken i Ångermanland hvarest äldste kände stamfadern, bonden Jakob Andersson bodde. Hans son Anders, f. 1788, † 1852, prost och kyrkoherde i Grundsunda (Ångermanland), antog efter födelsesocknen släktnamnet Sidner, och blef i sitt första gifte med Charlotta Margareta Edin f. 1785, † 1845, fader till

Anders, f. 1815, konsistorienotarie i Härnösand, † 1869. G. 1844 m. Charlotte Norinder, f. 1823, † 1908.

Barn:

Maria Charlotta (L o t t e n), f. 1845 $^{25}/_{5}$. G. 1868 $^{15}/_{9}$ m. förste bataljonsläkaren Anders Erik Lundberger, f. 1828, † 1883 (S t o c k h o l m).

Josef Wolfgang L u d v i g, f. 1851 $^{16}/_{3}$, vice amiral vid K. Flottan, befälhafvande amiral o. stationsbefälhafvare i K a r l s k r o n a, förutv. statsråd, K S O 1 kl., K D D O 2 gr., R N S:t O O, L Kr V A, Hed L Ö S. Äg. villa i Djursholm. G. 1878 $^{22}/_{4}$ m. *E l i n Hedvig Charlotta Kristina Sandström*, f. 1847 $^{19}/_{9}$.

H e d v i g Kristina Margareta, f. 1852 $^{28}/_{12}$, seminarieadjunkt, ledamot af öfverstyrelsen för Stockholms stads folkskolor och Kungsholms församlings skolråd (S t o c k h o l m).

Johanna I r e n e, f. 1855 $^{8}/_{4}$, folkskollärarinna (S t o c k h o l m).

Anna Linnéa Elisabet, f. 1860 $^{7}/_{10}$. G. 1883 $^{18}/_{8}$ m. rektorn för folkskoleseminariet i Härnösand, RNO, fil. d:r *Gustaf Wilhelm Bucht*, f. 1848 $^{28}/_{2}$.

Erik Viktor Elias, f. 1862 $^{7}/_{10}$, fil. kand., adjunkt vid realskolan i Mariestad. G. 1904 $^{21}/_{5}$ m. *Inger Sofie Hofgaard*, f. 1872 $^{9}/_{7}$.

Esther Fredrika, f. 1866 ^{30} s. G. 1897 $^{19}/_{11}$ m. professorn i psykiatri vid Karolinska institutet, öfverläkaren vid Stockholms hospital å Konradsberg, RNO, med. d:r *Bror Edvard Gadelius*, f. 1862 $^{29}/_{3}$ (Stockholm).

Simonsson.

Nedanstående Simon Simonsson var född på ön S:t Barthelemy af svenska föräldrar och öfverflyttade i början af förra århundradet till Sverige.

Simon Simonsson, f. 1797, guldsmed, † 1831. G. m. Anna Christina Burman, f. 1799, † 1834.

Barn:

1. *Josephina Teresia*, f. 1823 $^{28}/_{12}$ (Nyköping).
2. Carl Gustaf, f. 1825, först guldsmed, sedermera bryggare, † 1870. G. m. *Louise Beate Brasch*, f. 1838 $^{30}/_{5}$ (Stockholm).

Barn:

1) *Carl Nikolaus*, f. 1859 $^{9}/_{9}$, grosshandlare i Stockholm, delägare i firman Simonsson & Hallberg. Beb. egen villa i Djursholm. G. 1886 $^{7}/_{12}$ m. *Alice Eugenia Taillandier*, f. 1860 $^{12}/_{8}$.

Barn:

Carl Alexander, f. 1893 $^{6}/_{12}$.
Gustaf Werner, f. 1896 $^{4}/_{9}$.
Lizzy, f. 1899 $^{7}/_{5}$.

2) *Cecilia Elisabeth*, f. 1861 $^{12}/_{6}$ (Stockholm).

3. Peter Magnus, f. 1829, handlande, sedermera bryggare, † 1904. G. 1851 m. Ätta Elisabeth Strom, f. 1828, † 1905.

Barn:

1) *Nikolaus Magnus*, f. 1855 $^{28}/_{5}$, verkst. direktör för Münchens bryggeri, RWO (Stockholm). G. 1890 $^{15}/_{11}$ m. *Amalia Rosina Hartmann*, f. 1867 $^{6}/_{9}$.

Söner:

Sten Magnus, f. 1891 $^{13}/_{11}$, elev vid Stockholms Handelshögskola.
Tore Magnus, f. 1893 $^{12}/_{3}$, sjökadett.
Folke Magnus, f. 1898 $^{27}/_{9}$.

2) *Karl Gustaf*, f. 1857 $^{16}/_{5}$, med. kand. (Stockholm).

3) *Otto Fredrik*, f. 1867 $^{5}/_{9}$, disponent för Nurnbergs bryggeri (Stockholm). G. 1902 $^{29}/_{4}$ m. *Gerda Betty Amalia Schuberth*, f. 1879 $^{9}/_{11}$.

Barn:

Märta Nina Elisabeth, f. 1903 $^{1}/_{5}$.
Greta Elsa, f. 1905 $^{7}/_{2}$.
Per Magnus Oscar Otto, f. 1907 $^{6}/_{6}$.
Kjell Otto, f. 1909 $^{12}/_{4}$.
Britta Gerda, f. 1911 $^{26}/_{4}$.

4) *Knut Alfred*, f. 1870 $^{8}/_{4}$, bryggmästare (Stockholm). G. 1902 $^{13}/_{12}$ m. *Elsa Anna Carolina Schuberth*, f. 1881 $^{25}/_{9}$.

Barn:

Karin Gerda Elisabeth, f. 1904 $^{20}/_{3}$.
Margit Elisabeth, f. 1905 $^{30}/_{7}$.
Gunnar Knut Marcus, f. 1908 $^{17}/_{10}$.
Eva Nina, f. 1910 $^{13}/_{9}$.

5) *Sigrid Maria*, f. 1872 $^{14}/_{4}$. G. 1897 $^{19}/_{4}$ m. med. lic. Johan Hartmann, f. 1863, † 1899 (Stockholm).

Sjögreen.

Släkten härstammar från Skottland och inkom till Sverige i medlet af 1700-talet med Jonas Green, f. 1733, † 1807, löjtnant i amiralitetet, sedan handlande i Karlskrona, hvilken ändrade namnet till Sjögréen; hans nu lefvande attlingar skrifva Sjögreen. I sitt gifte med Brita Cecilia Hahn, f. 1741, † 1793, hade han sönerna Erik Magnus och Johannes, med hvilka släkten delade sig i två grenar.

Äldre grenen:

Erik Magnus, f. 1762, bergsråd, † 1808. G. 2:o 1793 m. Anna Christina Risellschiöld, f. 1775, † 1829.

Son:

Christian Magnus August, f. 1800, bergmästare, † 1862. G. 1:o 1827 m. Didrika Elisabeth Mathilda af Burén, f. 1804, † 1840; 2:o 1841 m. Helena Elisabeth Dorotea Waller, f. 1812, † 1895.

Barn, i 1:a giftet:

1) Christian Wilhelm, f. 1830, bruksägare, † 1882. G. 1854 $^{27}/_{4}$ m. *Ulla Maximiliana Hammarskiöld*, f. 1828 $^{6}/_{6}$ (Uppsala).

Barn:

(1) *Ulrika Matilda Catarina Charlotta*, f. 1855 $^{22}/_{1}$. G. 1882 $^{19}/_{6}$ m. stationsinspektoren Karl Axel Revel, f. 1853, † 1903 (Sorunda kyrkoby).

(2) *Ulla Wilhelmina*, f. 1858 $^{6}/_{12}$ (Uppsala).

(3) *Anna Maximiliana Ottilia*, f. 1863 $^{31}/_{5}$. G. 1889 $^{10}/_{8}$ m. kaptenen i Första lifgrenadierreg:tets reserv, extra landtmätaren i Östergötlands län, RSO, *Johan Adolf Stanggren*, f. 1856 $^{12}/_{3}$ (Linköping).

(4) *Johan Kristian Emanuel*, f. 1868 $^{4}/_{3}$, e. o. hofrättsnotarie, advokat, ordf. i styrelsen för aktb. Norrköpings cigarr- o. tobaksfabrik. Äg. hus i Norrköping. G. 1900 $^{17}/_{11}$ m. *Ebba Berg*, f. 1872 $^{14}/_{10}$.

Son:

Carl Kristian Bengt Emanuel, f. 1908 $^{3}/_{1}$.

(5) *Ulrika Carolina Amalia*, f. 1869 $^{24}/_{6}$. G. 1895 $^{27}/_{11}$ m. förste stadsläkaren i Nyköping, med. lic. *Carl Edvard Palmi*, f. 1866 $^{23}/_{8}$.

2) Otto August, f. 1834, kanslirad, † 1906. G. 1864 m. Matilda Sophia (af) Burén, f. 1838, † 1909.

Barn:

(1) *Didrika Sofia Carolina Mathilda*, f. 1865 $^{4}/_{8}$ (Stockholm).

(2) *Hedvig Sofia Louise*, f. 1866 $^{21}/_{10}$. G. 1886 $^{24}/_{5}$ m. disponenten för aktb. Flemminge järnverk *Carl Hjalmar Pontus af Burén*, f. 1861 $^{14}/_{2}$ (Flemminge, Boxholm).

(3) *Carl Pontus Christian Otto*, f. 1867 $^{30}/_{12}$, kapten o. kompanichef vid Första liigrenadierreg:tet, RSO, RWO (Norrköping). G. 1895 $^{23}/_{3}$ m. *Agnes Maria Lovisa Anderson*, f. 1870 $^{5}/_{10}$.

Dotter:

Agnes Margit Sophie, f. 1896 $^{22}/_{9}$.

(4) *Sixten Olof August*, f. 1869 $^{29}/_{7}$, advokat. Vistas i Nordamerika.

(5) *Knut Daniel Ivar*, f. 1873 $^{15}/_{4}$, civilingenjör, löjtnant i Väg- o. vattenbyggnadskåren, baningenjör vid statens järnvägar, ledamot af stadsfullmäktige i Östersund. G. 1901 $^{16}/_{5}$ m. *Maud Astri Sundelius*, f. 1878 $^{21}/_{8}$.

Barn:

Sunniva Astri, f. 1902 $^{11}/_{4}$.
Gertrud Astri Sofi, f. 1904 $^{30}/_{5}$.
Lars Otto Knutsson, f. 1908 $^{17}/_{10}$.

3) Axel Pontus, f. 1836, ryttmästare, † 1910. G. 1867 m. Hilda Augusta Elisabeth (af) Burén, f. 1845, † 1896.

Barn:

(1) *Carl August Pontus Axelsson*, f. 1868 $^{27}/_{12}$, öfveradjutant o. major vid generalstaben, souschef i landtförsvarsdepartementets kommandoexpedition, RSO (Stockholm). G. 1904 $^{28}/_{5}$ m. *Louise Elisabeth Cederschiöld*, f. 1881 $^{27}/_{6}$.

Barn:

Karin Augusta Cecilia, f. 1905 $^{8}/_{6}$.
Brita Sofia, f. 1908 $^{5}/_{1}$.
Carl Erik Axel, f. 1910 $^{25}/_{11}$.

(2) *Axel Gustaf Axelsson*, f. 1870 $^{18}/_{7}$, öfveradjutant o. major vid generalstaben, stabschef vid I. arméfördelningen, RSO, KBen SvS, RFrHL, RSpIsabCathO. Äg. genom sitt gifte del i Boxholms säteri i Östergötland (Stockholm). G. 1896 $^{21}/_{7}$ m. *Gerda (af) Burén*, f. 1874 $^{6}/_{5}$.

Döttrar:

Vera Madeleine Augusta Amalia, f. 1907 $^{17}/_{8}$.
Gerd Elisabeth Mathilda, f. 1910 $^{10}/_{8}$.

(3) *Kristian Didrik Edvard Axelsson*, f. 1873 $^{5}/_{8}$, civilingenjör, löjtnant i Väg- o. vattenbyggnadskåren, Malmö stads byggnadschef (Malmö). G. 1:o 1899 m. Sigrid Maria Elisabet Lundberg, f. 1875, † 1906; 2:o 1907 $^{15}/_{6}$ m. *Elisabeth Henrietta Simmons*, f. 1875 $^{4}/_{5}$.

Barn, i 1:a giftet:

Greta Sigrid Hilda Augusta, f. 1902 $^{21}/_{3}$.

i 2:a giftet:

Märta Elisabeth, f. 1908 $^{25}/_{12}$.

Axel Bertil, f. 1910 $^{21}/_{6}$.

(4) *Erik Folke Axelsson*, f. 1876 $^{1}/_{8}$, löjtnant vid Andra lifgrenadierreg:tet, tjänstgör vid statens järnvägar (Norrviken). G. 1903 $^{12}/_{6}$ m. *Naemi Elin Torgerd Asklund*, f. 1882 $^{16}/_{11}$.

(5) *Carolina Matilda Helena Elisabeth*, f. 1879 $^{25}/_{9}$ (Stockholm).

4) *Matilda Carolina Elisabet*, f. 1838 $^{24}/_{3}$. G. 1859 $^{26}/_{8}$ m. rektorn Carl Johan Dehlin, f. 1823, † 1891. Äg. villa vid Alvastra i Östergötland (Linköping).

i 2:a giftet:

5) *Anna Emelinda Amalia Dorotea*, f. 1844 $^{11}/_{5}$. G. 1870 $^{20}/_{3}$ m. prosten o. kyrkoherden Knut Arvid Kastman, f. 1839, † 1909 (Linköping).

6) *Ida Maria*, f. 1849 $^{9}/_{1}$. G. 1871 $^{22}/_{8}$ m. hofmarskalken, ledamoten af riksdagens första kammare, landstingsmannen i Östergötlands län, KWO 1 kl., RNO, I L A, grefve *Philip Otto Leonard Klingspor*, f. 1845 $^{24}/_{9}$. Inneh. fideikommisset Grönlund samt äg. Ekenäs o. Hjälmsäter, alla i Östergötland, samt hus i Stockholm (Ekenäs, Ringstorp).

Yngre grenen:

Johannes, f. 1775, löjtnant, † 1824. G. 1:o 1804 m. Lovisa Ulrika Ekelund, f. 1769, † 1815.

Son, i 1:a giftet:

Johan August, f. 1805, hofrättsnotarie, † 1857. G. 1832 m. Eva Carolina Öhrström, f. 1811, † 1857.

Barn:

1) Per Fredrik, f. 1843, † 1889. G. 1875 m. Josefina Matilda Albin, f. 1853, † 1882.

Dotter:

Evelina Matilda, f. 1875 $^{14}/_{12}$. Gift m. agenten *Johan Herman Lundgren*, f. 1877 $^{2}/_{11}$ (Stockholm).

2) *Hilda Carolina Charlotta*, f. 1845 $^{30}/_{3}$ (Stockholm).

3) *Evelina Ulrika*, f. 1849 $^{11}/_{12}$. Gift 1878 $^{4}/_{12}$ m. registratorn, friherre Carl Vilhelm af Klinteberg, f. 1827, † 1907 (Stockholm).

Sjögren

(från Lofta).

Släkten härstammar från bonden Johan Jönsson och hans hustru Carin Svensdotter i Hvitfvelsjö i Lofta socken i Kalmar län. Deras son Jacn, f. 1741, † 1811, g. 1768 m. Anna Svensdotter, hade sju barn, af hvilka den yngste Anders Jacn, f. 1785, † 1846, antog namnet Sjögren. Han var gift tre gånger. I hans andra äktenskap, med Anna Maria Hagberg, f. 1791, † 1822, föddes sonen

Carl Anton Hjalmar, f. 1822, fil. d:r, bergmästare, † 1893. Gift 1855 m. Sofia Peterson, f. 1829, † 1891.

Barn:

1. *Sten Anders Hjalmar*, f. 1856 $^{13}/_{6}$, fil. d:r, professor, intendent vid Riksmuseets mineralogiska afdelning, f. d. professor vid Uppsala universitet, ledamot af styrelserna för Stockholm-Nynäs järnvägsaktb. o. Sulitelma aktb., K W O *2* kl., R N O, R R S:t St O *2* kl., I V A, I V S. Äg. Nynäs i Södermanland (Kullsta). Gift 1890 $^{10}/_{6}$ m. *Anna Maria Elisabet Nobel*, f. 1866 $^{23}/_{9}$.

Fosterdotter:

Märta Ingeborg Elisabet, f. 1901 $^{19}/_{3}$.

2. *Carl Axel Theodor*, f. 1857 $^{23}/_{11}$, verkst. direktör i aktb. Svenska spiralfabriken, ingenjör vid aktb. Svenska vapen- o. ammunitionsfabriken, uppfinnare (Stockholm).

3. *Arvid Christer Primus*, f. 1859 $^{26}/_{8}$, bruksägare, verkst. direktör i Forsbacka järnverks aktb., ordf. i styrelserna för aktb. Avesta Folkbank o. aktb. Avesta Elementarskola, R W O (Forsbacka). Gift 1892 $^{8}/_{1}$ m. *Emma Augusta Elisabeth Charlotta Cornelius*, f. 1866 $^{28}/_{9}$.

Barn:

Karin Elisabeth, f. 1892 $^{16}/_{10}$.

Elsa Sofia Cornelia, f. 1893 $^{24}/_{11}$.

Anna Elisabeth Charlotta (Anna Lisa), f. 1897 $^{22}/_{2}$.

Anton Olof Arvidsson, f. 1901 $^{21}/_{3}$.

4. *Tage Anton Ullmus*, f. 1859 $^{20}/_{8}$, med. hedersdr, regementsläkare vid Lifgardet till häst, förestandare för röntgenafdelningen vid Sabbatsbergs sjukhus, praktiserande läkare i Stockholm, R N O, R W O. Inneh. röntgeninstitut i nämnda stad. Beb. egen villa i Herserud, (Lidingö). Gi. 1887 $^{6}/_{9}$ m. *Ida Maria Sofia Eklund*, f. 1865 $^{18}/_{7}$.

Barn.

Einar Tage, f. 1888 $^{22}/_{6}$, elev vid Tekniska högskolan.

Margit Ida, f. 1889 $^{26}/_{10}$.

Ingrid Sofia, f. 1894 $^{19}/_{10}$.

5. *Alma Katrina Gabriella*, f. 1861 $^{22}/_{7}$ (Nynäs, Kullsta).

6. *Tor Axel Johan*, f. 1860 $^{4}/_{8}$, ingenjör, R N O, R W O, R R S:t St O 2 kl., R Pr Kr O 4 kl., korresp L W H o. A A. Ägare Malsåker i Södermanland (Stockholm). Gi. 1896 $^{2}/_{3}$ m. *Mary Landzert*, i hennes 2:a gifte, f. 1865 $^{2}/_{12}$.

Son:

Gunnar Carl Theodor Åkesson, f. 1897 $^{28}/_{1}$.

7. *Ester Sofia Antonia*, f. 1868 $^{18}/_{11}$, förestandarinna för Kinamissionens "Barnens hem" vid Dufbo (Sundbyberg).

Skarstedt

(från Skara).

Äldre grenen.

I senare hälften af 1700-talet antogs namnet Skarstedt af två från Skara bördiga bröder Johan och Axel Skarstedt. Johan Skarstedt, † 1808, handlande först i Vänersborg, sedan i Uddevalla, var gift med Fredrika Charlotta von Bröcker, f. 1749, † 1817. Dessa makars yngste son Abraham, f. 1791, † 1820, styrman, blef i sitt 1814 ingångna gifte med Johanna Christina Ljungqvist f. 1791 † 1856, fader till

Carl Wilhelm, f. 1815, teol. d:r, kyrkoherde, professor, † 1908. G. 1:o 1856 m. Hedvig Elina Wieselgren, f. 1839, † 1863; 2:o 1864 m. *Ida Paulina Westdahl*, f. 1843 $^{11}/_{10}$. Beb. egen gård i Lund.

Barn, i 1:a giftet:

1. *Ernst Teofil*, f. 1857 $^{13}/_{4}$, skriftställare. Beb. eget hus i Seattle, Wash., Nordamerika. G. 1:o 1881 $^{23}/_{7}$ m. Anna Gottfrida Hult, f. 1859, † 1888; 2:o 1893 $^{22}/_{11}$ m. *Ellen Maria Högberg*, f. 1870 $^{28}/_{1}$.

Barn, i 1:a giftet:

Anna Esther, f. 1882 $^{2}/_{7}$. G. m. landtbrukaren *Ray Morgan* (Zillah, Wash., Nordamerika).
Marcus, f. 1884 $^{8}/_{3}$, bibliotekarie vid Denkmannbiblioteket i Rock Island, Ill., Nordamerika.

i 2:a giftet:

Mellie Helena, f. 1896 $^{19}/_{3}$.
Martha Sofia, f. 1899 $^{11}/_{1}$.
Vera, f. 1905 $^{22}/_{2}$.

2. *Conrad Botvid*, f. 1858 $^{19}/_{8}$, maskiningenjör, lärare i mekanisk teknologi o. maskinlära vid Chalmers tekniska läroanstalt, konsulterande ingenjör i Göteborg. G. 1889 $^{23}/_{3}$ m. *Selma Charlotta Lagerqvist*, f. 1864 $^{28}/_{12}$.

Barn:

Harvey Wilhelm Robert, f. 1890 $^{4}/_{2}$, stud. vid Chalmers tekniska läroanstalt (Göteborg).
Bertil Oliver Conrad, f. 1891 $^{10}/_{10}$, kontorist (Göteborg).
Ellen Hedvig Mathilda, f. 1904 $^{23}/_{3}$.

3. *Carl Abraham Waldemar*, f. 1861 $^{24}/_{7}$, redaktör o. utgifvare af Falukuriren, ledamot af riksdagens första kammare o. af stadsfullmäktige i Falun, ordf. i Falu frisinnade förening. Äg. gård i nämnda stad. G. 1892 $^{16}/_{10}$ m. *Maria Katarina Collini*, f. 1865 $^{5}/_{5}$.

Söner:

Une Heimdal, f. 1893 $^{19}/_{12}$, stud. vid Göteborgs handelsinstitut.
Per Georg Wilhelm, f. 1900 $^{31}/_{1}$.

i 2:a giftet:

4. *Hergeir Engelbrecht*, f. 1865 $^{20}/_{6}$, regementsveterinär vid Lifteg:tets dragoner, RWO (Stockholm).

5. *Sigfrid Adalvard*, f. 1867 $^{19}/_{2}$, jur. d:r, fil. kand., justitieråd, KNO 1 kl. (Djursholm). Gift 1900 $^{17}/_{11}$ m. *Anna Hedvig Julia Rignell*, f. 1877 $^{29}/_{9}$.

Barn:

Dagmar Ida, f. 1901 $^{7}/_{11}$.
Carl Wilhelm Ivar, f. 1903 $^{14}/_{12}$.

6. *Hedvig Fridéborg*, f. 1869 $^{21}/_{2}$, malarinna (Lund).
7. *Johan Henrik*, f. 1871 $^{11}/_{4}$, affärsman (Stockholm). Gift 1901 $^{25}/_{5}$ m. *Augusta Josefina Walkin*, f. 1873 $^{29}/_{10}$.

Barn:

Birgit Paulina, f. 1902 $^{1}/_{6}$.
Carl Wilhelm, f. 1905 $^{30}/_{6}$.

8. *Helfrid Kristina*, f. 1875 $^{30}/_{1}$. Gift 1905 $^{29}/_{12}$ m. förste bibliotekarien vid Lunds universitetsbibliotek *Anders Malm*, f. 1853 $^{3}/_{9}$ (Lund).
9. *Solvig Emilia*, f. 1877 $^{9}/_{10}$. Gift 1904 $^{29}/_{9}$ m. försäkringsinspektören *Axel Hans Thorsten Bennich*, f. 1874 $^{1}/_{4}$ (Malmö).

Sommelius.

Äldste kände stamfadern för denna slakt är bonden Nils som brukade den vid sjön Sommen belägna gården Somvik i Malexanders socken i Östergötland. Efter sjön Sommen bildade sonen Magnus namnet Sommelius. Magnus Sommelius, f. 1637, † 1701 såsom kyrkoherde i Skarkinds församling (Östergötland), var g. m. Katarina Klingius, † 1720. Med deras söner, Daniel, Johan och Gustaf, delade sig släkten i tre grenar, af hvilka nu endast två lefva. Johans sonson, kyrkoherden Johan Sommelius, f. 1770, † 1841, hade i sitt 1810 ingångna gifte med Karolina Gustafva Trädgardh, f. 1782, † 1829, två döttrar samt sönerna Gustaf Laurentius, f. 1811, den under signaturen Beppo kända skalden, som slöt sitt lif i striderna om Dybböl 1848, och Carl Johan (se nedan). Gustaf Sommelius' sonson lagmannen Gustaf Sommelius, f. 1763, † 1815, och hans hustru Anna Sofia Sommelius, f. 1768, † 1856, voro föräldrar till nedanstående Gustaf Nils Peter (yngre grenen).

Äldre grenen:

Carl Johan, f. 1819, apotekare, † 1894. Gift 1849 m. Elisabeth Charlotta Schröder, f. 1823, † 1900.

Barn:

1. *Malte Johan Teodor*, f. 1851 $^{29}/_{8}$, fabriksdisponent o. industriidkare i Hälsingborg, stadsfullmäktiges ordf., f. d. bankdirektör, ledamot af riksdagens andra kammare, ordf. i styrelserna för Hälsingborg Landskrona Eslöfs järnvägsaktb., Hälsingborgs köpmannaförening o. Hälsingborgs Högre handelsinstitut, styrelseledamot i Svenska sockerfabriksaktb., landstingsman i Malmöhus län, RNO, RDDO. G. 1885 $^{7}/_{11}$ m. *Ida Elvira Löthman*, f. 1864 $^{21}/_{11}$.

Barn:

Allan, f. 1888 $^{20}/_{1}$.
Malte Ivan, f. 1893 $^{8}/_{11}$.
Malte Ove, f. 1896 $^{3}/_{2}$.
Ruth, f. 1897 $^{23}/_{12}$.

2. *Folke Adalbert*, f. 1853 $^{3}/_{2}$, fabrikör (Norrköping). G. 1887 $^{3}/_{5}$ m. *Margareta Natus*, f. 1854 $^{1}/_{5}$.

Döttrar:

Elisabeth Margareta, f. 1888 $^{8}/_{6}$, lärarinna.
Susanna Alexandra Maria, f. 1890 $^{2}/_{3}$. G. 1911 $^{25}/_{6}$ m. underlöjtnanten i Svea artillerireg:tes reserv *Ivar August Ferdinand Enhörning*, f. 1887 $^{20}/_{9}$ (Stockholm).

3. Carl Hjalmar, f. 1855, grosshandlare, † 1907. G. 1881 $^{28}/_{10}$ m. *Wilhelmina Gunilla Nilsson*, f. 1859 $^{23}/_{2}$. Äg. hus i Kristianstad.

Barn:

Gustaf Carl Johan, f. 1882 $^{6}/_{9}$, kassör vid bankaktb. Södra Sveriges afdelningskontor i Göteborg.
Hanna Elin Elisabeth, f. 1883 $^{30}/_{11}$, handarbetslärarinna vid J. H. Dahls flickskola (Kristianstad)
Anna Martha Wilhelmina, f. 1885 $^{16}/_{8}$. G. 1910 $^{14}/_{8}$ m. provisorn pa apoteket Svanen i Lund, ex. apotekaren *Carl August Nyhrén*, f. 1881 $^{21}/_{2}$.
Ellen Augusta Mathilda, f. 1888 $^{13}/_{10}$, kontorist (Kristianstad).
Torsten Carl Hialmar, f. 1891 $^{30}/_{10}$, student.
Nils Olof Emil, f. 1898 $^{18}/_{12}$.

4. *Axel Oskar*, f. 1857 $^{12}/_{4}$, kassör hos firman Carl Ström (Stockholm). G. 1895 $^{20}/_{10}$ m. *Tekla Olivia Mathilda Eneberg*, f. 1863 $^{17}/_{2}$.

Söner:

Carl Gustaf Axel, f. 1896 $^{19}/_{5}$.

Harry Eugène, f. 1898 $^{15}/_{5}$.

5. *Emmy Charlotta*, f. 1870 $^{29}/_{3}$. Gi. 1901 $^{27}/_{9}$ m. bankkassören Emil Fehrnström, f. 1869, † 1907 (Simrishamn).

Yngre grenen:

Gustaf Nils Peter, f. 1800, grosshandlare, † 1862. Gi. 1838 m. Sofia Widbeck, f. 1803, † 1882.

Dotter:

Mathilda, f. 1839 $^{14}/_{6}$. Gi. 1863 $^{24}/_{1}$ m. grosshandlaren *Alfred Brinck*, f. 1830 $^{18}/_{2}$ (Stockholm).

Sondén.

Äldste kände stamfadern Jöns Svensson, f. 1671, † 1731, var bonde i S. Sonderängen i Flisby socken i Östergötland. Efter födelsegården antogs släktnamnet Sondenius (i andra led förkortadt till Sondén) af hans son Sven Sondenius, f. 1701, † 1765, apologist i Linköping, som i sitt gifte med Elisabeth Kjernander, f. 1722, † 1798, var fader till

Johan Adolph, f. 1755, prost, † 1838. Gi. 1:o 1790 m. Anna Catharina Kernell, f. 1768, † 1835.

Söner, i 1:a giftet:

1. Sven Daniel, f. 1796, bruksinspektor, † 1855. Gi. 1822 m. Brita Maria Borgstrand, f. 1789, † 1847.

Son:

Ernst Gustaf, f. 1833, bruksinspektor, † 1908. Gi. 1859 m. Johanna Carolina Rosén, f. 1835, † 1897.

Döttrar:

Anna Maria, f. 1860 $^{3}/_{5}$. Gi. 1888 $^{4}/_{7}$ m. komministern i Ramsele o. Edsele församlingars pastorat af Härnösands stift *Carl August Skog*, f. 1859 $^{7}/_{4}$ (Edsele).

Lydia, f. 1864 $^{3}/_{4}$. Gi. 1895 $^{2}/_{10}$ m. komministern i Österåkers församlings pastorat af Ärkestiftet *Ernst Johan Östman*, f. 1859 $^{16}/_{5}$ (Akersberga).

Ida Aurora, f. 1869 $^{19}/_{4}$. Gi. 1905 m. boktryckaren *A. Areskough* (Norrköping).

Anna, f. 1871 $^{13}/_{4}$, lärarinna vid statens normalskola för flickor (Stockholm).

2. Anders Fredrik, f. 1807, teol. o. fil. d:r, domprost, † 1885. G. 1839 m. Carolina Cecilia Kalén, f. 1820, † 1866.

Barn:

1) Adolf Fredrik Magnus, f. 1840, kyrkoherde, † 1898. G. 1878 $^{26}/_{11}$ m. *Hilma Charlotta Fredrika Ugarph*, f. 1850 $^{16}/_{8}$ (Kimstad).

Barn:

(1) *Henning Anders Gabriel*, f. 1879 $^{9}/_{8}$, lokomotivförare (Bollnäs). G. 1902 $^{19}/_{11}$ m *Anna Elisabeth Persson*, f. 1876 $^{19}/_{4}$.

Barn:

Gurli Hilma Kristina, f. 1903 $^{2}/_{8}$.
Torsten Gunnar, f. 1904 $^{25}/_{7}$.
Marten Per Adolf, f. 1905 $^{29}/_{12}$.
Maria Elisabeth, f. 1907 $^{6}/_{2}$.
Elsa Elisabeth, f. 1909 $^{19}/_{11}$.

(2) *Per Adolf*, f. 1881 $^{12}/_{4}$, folkskollärare (Aska).

(3) *Marten Waldemar*, f. 1884 $^{29}/_{12}$, banktransteman (Tranas).

(4) *Ellen Karolina Vilhelmina*, f. 1886 $^{20}/_{5}$, sjuksköterska vid Röda korset (Stockholm).

(5) *Hanna Naemi*, f. 1888 $^{24}/_{1}$, småskolelärarinna (Valdemarsvik).

(6) *Gustaf Wilhelm Kasimir Ulrik*, f. 1890 $^{14}/_{8}$ (Valdemarsvik).

2) *Anna Carolina Augusta*, f. 1842 $^{13}/_{11}$. G. 1881 m. f. d. lektorn, R N O, fil. d:r *Carl Johan Gustaf Landtmanson*, f. 1832 $^{12}/_{3}$ (Skara).

3) *Carl Marten*, f. 1846 $^{10}/_{8}$, med. d:r, professor, H. K. H. Änkehertiginnans af Dalarne läkare, f. d. öfverläkare o. direktör vid Södra barnbördshuset i Stockholm, f. d. barnmorskelärare, ordf. i Föreningen för Grafisk konst, medicinsk författare, O H S Gbmt, O H:s Jmt, K W O 1 kl., R N O, R S Ern O 1 kl. G. 1874 m. Hedvig Sofia Matilda Sjöstedt, f. 1849, † 1894.

Barn:

Karin Maria, f. 1875 $^{28}/_{9}$. G. 1903 $^{15}/_{9}$ m. pastorsadjunkten i Jakobs församling i Stockholm, predikanten vid Stockholms stads uppfostringsanstalt a Skrubba, *Fredrik Sebardt*, f. 1876 $^{21}/_{12}$.

Anna Elisabeth (Elsa), f. 1877 $^{7}/_{6}$.
Elin, f. 1879 $^{8}/_{4}$, lärarinna vid Risbergska flickskolan i Örebro.
Ruth, f. 1881 $^{20}/_{7}$, lärarinna vid flickskolan i Södertälje.
Anna Greta, f. 1886 $^{5}/_{1}$, handarbetslärarinna (Stockholm).
Sven Anders Adolf, f. 1887 $^{22}/_{7}$, fil. stud. vid Uppsala universitet.
Sara Carolina, f. 1889 $^{19}/_{4}$.

4) *Ida Helena Mathilda*, f. 1848 $^{2}/_{4}$ (Skara).

5) *Frans Wilhelm*, f. 1850 $^{1}/_{6}$, intendent i generalpoststyrelsen, RWO. Äg. del i gård i Sköfde (Stockholm). Gift 1881 $^{3}/_{11}$ m. *Nelly Margareta Beckman*, f. 1857 $^{1}/_{4}$.

Barn:

Signe Petronella Carolina, f. 1882 $^{19}/_{11}$, lärarinna i Ahlinska skolan (Stockholm).
Carl Fredrik Wilhelm, f. 1884 $^{29}/_{5}$, inspektor på Brunneby i Östergötland (Wreta kloster).
Anna Maria, f. 1886 $^{2}/_{2}$. Gift 1909 $^{23}/_{8}$ m. godsägaren *Carl Oskar Alexander Carnegie Ekman*, f. 1873 $^{16}/_{3}$. Äg. o. beb. Bjärka-Säby i Östergötland (Bjärka).
Sven August Magnus, f. 1893 $^{24}/_{2}$.

6) *Per Henning Simeon*, f. 1853 $^{12}/_{4}$, fil. d:r, förste arkivarie i riksarkivet, RNO, LSkS. Äg. villan Granliden samt del i villan Solbacken (Djursholm). Gift 1885 $^{8}/_{1}$ m. *Bertha Katarina Beckman*, f. 1853 $^{13}/_{6}$.

Dottrar:

Karolina Maria Albertina (Maj), f. 1887 $^{11}/_{5}$.
Eva Sofia Elisabet, f. 1890 $^{22}/_{2}$.

7) *Klas Gustaf Anders*, f. 1859 $^{5}/_{8}$, med. hedersd:r, Stockholms stads hälsovårdsingenjör, ordf. i Djursholms hälsovårdsnämnd, RWO. Beb. villan Ösbyklint i Djursholm (Djursholms Ösby). Gift 1887 $^{5}/_{10}$ m. *Alice Emma Mathilda (Lisa) Kalén*, f. 1862 $^{3}/_{4}$.

Söner:

Torsten Wilhelm, f. 1893 $^{21}/_{7}$.
Ragnar Fredrik Marten, f. 1895 $^{19}/_{8}$.

Karl Staaff.

8) *Maria Concordia*, f. 1861 $^{2}/_{7}$. G. 1881 $^{16}/_{8}$ m. f. d. rektorn vid Linköpings folkskolelärareseminarium, R N O, fil. d:r *Bror Gottfrid Wilhelm Westling*, f. 1844 $^{26}/_{11}$ (Linköping).

Staaff.

Släkten härstammar från Stafre by i Ljustorps socken i Medelpad, hvarest äldste kände stamfadern Lars Ingemarsson var hemmansägare. Efter födelsegården antogs släktnamnet af sonen Erik Staff, f. 1655, † 1704, kyrkoherde i Sunne (Jämtland). Dennes son Petrus Staaff, f. 1702, † 1777, prost och kyrkoherde i Sunne, hade i sitt första gifte med Justina Elisabet Bozæa, f. 1710, † 1745, bland flera barn sönerna Per och Erik.

Äldre grenen:

Per, f. 1737, bergshauptman, † 1818. G. 1773 m. Christina Elisabeth Stockenström, f. 1754, † 1826.

Son:

Per, f. 1776, advokatfiskal, † 1846. G. 1816 m. Magdalena Öman, f. 1796, † 1838.

Söner:

1. Albert Wilhelm, f. 1821, teol. o. fil. d:r, kyrkoherde, † 1905. G. 1856 m. Fredrika Wilhelmina Schöne, f. 1837, † 1910.

Barn:

Wilhelmina Magdalena (Minna), f. 1858 $^{22}/_{7}$ (Stiernhof).

Karl Albert, f. 1860 $^{21}/_{1}$, statsminister (excellens), vice haradshöfding, K N O 1 kl. (Stockholm).

Erik Schöne, f. 1867 $^{4}/_{3}$, professor i romanska språk vid universitetet i Uppsala, Off Fr H L, L H V S. G. 1900 $^{12}/_{6}$ m. *Nathalie Marie Henriette Adèle Robinet*, f. 1880 $^{13}/_{2}$.

2. Ferdinand Nathanaël, f. 1823, öfverste, skriftställare, † 1887. G. 1:o 1855 m. Nathalie Charlotta Buchholz, f. 1835, † 1874.

Dotter:

Fanny Magdalena, f. 1856 $^{30}/_{6}$. G. 1879 $^{30}/_{1}$ m. kaptenen Henri Paul Robinet, f. 1852, † 1890 (Stockholm).

Yngre grenen:

Erik, f. 1745, komminister, † 1806. G. 1780 m. Elisabeth Maria Wasell, f. 1754, † 1817.

Son:

Per, f. 1783, prost, † 1856. G. 1809 m. Anna Johanna Vagelin, f. 1788, † 1856.

Söner:

1. Johan Peter, f. 1813, ryttmästare, † 1893. G. 1837 m. Amalia Mathilda Ramstedt, f. 1818, † 1878.

Döttrar:

Gabriella Amalia, f. 1844 ^{14}/$_{8}$. G. 1872 ^{9}/$_{10}$ m. sjökaptenen Jonas Berglund, f. 1825, † 1899 (Sundsvall).
Anna Maria, f. 1846 ^{12}/$_{11}$ (Nynäshamn).
Justina Mathilda, f. 1848 ^{31}/$_{8}$. G. 1887 ^{24}/$_{6}$ m. f. d. stationsinspektoren vid statens järnvägar Per Fredrik Hay, f. 1842, † 1899 (Vattjom).
Julia Johanna, f. 1855 ^{12}/$_{10}$, lärarinna vid flickskolan i Sundsvall.
Hildur Erika, f. 1858 ^{29}/$_{9}$. G. 1882 ^{9}/$_{10}$ m. inspektoren *Albert Johan Lilienberg*, f. 1849 ^{12}/$_{12}$ (Hofverberg).

2. Carl Theodor, f. 1816, hofmålare, † 1880. G. 1856 m. Emilia Holm, f. 1837, † 1894.

Barn:

1) *Emma*, f. 1857 ^{28}/$_{5}$. G. 1888 ^{9}/$_{6}$ m. generalkonsuln Otto Henrik Heilborn, f. 1856, † 1909 (Djursholm).
2) *Anna*, f. 1858 ^{13}/$_{8}$. G. 1886 ^{26}/$_{12}$ m. kassören vid Finnboda slip *Conrad Erik Theodor Bergström*, f. 1856 ^{12}/$_{11}$ (Stockholm).
3) *Erik*, f. 1860 ^{7}/$_{2}$, fil. d:r, lektor i latinska o. grekiska språken vid Högre latinläroverket i Norrmalm i Stockholm. G. 1898 ^{30}/$_{12}$ m. *Jenny Henrika Westman*, f. 1876 ^{28}/$_{10}$.

Barn:

Anna Margareta, f. 1901 ^{20}/$_{1}$.
Erik Ingemar, f. 1902 ^{4}/$_{7}$.

4) *Carl Theodor*, f. 1874 ^{26}/$_{8}$, e. o. hovrättsnotarie, advokat. Innehar Västernorrlands advokatbyrå (Härnösand). G. 1904 ^{12}/$_{11}$ m. *Anna Maria Westman*, f. 1878 ^{31} 3.

Barn:

Anne-Marie, f. 1905 $^{22}/_{9}$.
Astrid Margareta, f. 1907 $^{17}/_{5}$.
Carl Theodor, f. 1908 $^{4}/_{6}$.
Birgit Elisabeth, f. 1909 $^{23}/_{9}$.
Märta Emilia, f. 1911 $^{30}/_{8}$.

3. Lars Ingemar, f. 1820, kommissionslandtmätare, † 1874. Gift 1846 $^{12}/_{11}$ m. *Christina Amalia Caspolin*, f. 1827 $^{17}/_{10}$ (Östersund).

Barn:

1) *Per Ingemar*, f. 1853 $^{9}/_{7}$. Gift; barnlös. Vistas i Nordamerika.
2) *Lars Theodor*, f. 1856 $^{10}/_{9}$, trävaruagent (Sundsvall). Gift 1903 $^{30}/_{5}$ m. *Maria Sofia Gisslén*, f. 1865 $^{1}/_{5}$.

Söner:

Lars Ingemar f. 1904 $^{17}/_{7}$.
Karl Evert, f. 1906 $^{24}/_{10}$.

3) *Bror Karl Fredrik*, f. 1861 $^{27}/_{6}$. Vistas i Nordamerika.
4) *Anna Fredrika*, f. 1863 $^{18}/_{3}$ (Stockholm).
5) *Laura Amalia Charlotta Matilda*, f. 1864 $^{10}/_{3}$, folkskollärarinna (Lidingö).
6) *William Gabriel*, f. 1866 $^{17}/_{3}$, fil. kand., distriktslandtmätare i Jämtlands län (Strömsund). Gift 1895 $^{25}/_{8}$ m. *Brita Kristina Rosenberg*, f. 1876 $^{15}/_{7}$.

Barn:

Ingeborg Kristina, f. 1896 $^{14}/_{6}$.
Margit Matilda, f. 1898 $^{14}/_{8}$.
Lars-Erik, f. 1906 $^{15}/_{6}$.
Karl-Erik, f. 1910 $^{23}/_{12}$.

7) *Elfva Sophia Victoria*, f. 1868 $^{23}/_{3}$ (Östersund).
8) *Johanna Maria Ottilia*, f. 1869 $^{29}/_{5}$, folkskollärarinna (Sundsvall).

4. Olof Abraham, f. 1822, prost, kyrkoherde, † 1903. Gift 1856 m. Sophia Forsgren, f. 1824, † 1907.

Barn:

1) *Anna Hedvig Sofia*, f. 1858 $^{9}/_{5}$ (Malmö).

2) *Petra Kristina Abrahamina*, f. 1859 $^{16}/_{6}$. G. 1895 $^{21}/_{7}$ m. kronolänsmannen i Jämtlands västra fögderi, t. f. landsfiskalen i Jämtlands län, föreståndaren för Offerdals laneanstalt, *Anders Kjelsson*, f. 1857 $^{17}/_{5}$. Äg. o. beb. Hällänge i Jämtland (Offerdal).

3) *Abraham*, f. 1864 $^{20}/_{4}$, kronolänsman i Jämtlands västra fögderi, t. f. lappfogde i Jämtlands län (Östersund). G. 1892 $^{10}/_{8}$ m. *Selma Maria Magdalena Nordin*, f. 1872 $^{5}/_{1}$.

Barn:

John Olof Ragnar, f. 1893 $^{11}/_{6}$.
Erik Ingemar, f. 1895 $^{20}/_{4}$.
Sonja Katarina, f. 1896 $^{31}/_{8}$.
Astrid Maria, f. 1898 $^{26}/_{6}$.
Per Hilding, f. 1900 $^{20}/_{2}$.
Elsa Kristina, f. 1902 $^{25}/_{11}$.
Gudrun Amalia, f. 1904 $^{23}/_{5}$.

4) *Per*, f. 1868 $^{12}/_{11}$, tullkontrollör i Hälsingborg. G. 1903 $^{23}/_{5}$ m. *Maria Johanna Wilhelmina Haglund*, f. 1871 $^{21}/_{9}$.

Starbäck.

Släkten har utgått från gården Starbäck i Arby socken af Kalmar län, hvarest äldste kände stamfadern Jonas var bonde i slutet af 1500 talet. Hans sonson, kyrkoherden och kontraktsprosten Israel Starbeckius † 1659, blef farfars farfar till kyrkoherden i Glömminge (Kalmar stift) Carl Starbäck, f. 1761, † 1823, som i sitt 1793 ingångna första gifte med Catharina Ulrika Melin, f. 1765, † 1802, blef fader till den framstående bergstjänstemannen, nedanstående öfvermasmastaren Nils Starbäck och farfader till den kände historieskrifvaren och romanförfattaren Carl Georg Starbäck.

Nils, f. 1796, öfvermasmastare, † 1856. G. 1827 m. Carolina Christina Grotte, f. 1796, † 1864.

Söner:

1. Carl Georg, f. 1828, fil. d:r, lektor, skriftställare, † 1885. G. 1857 $^{13}/_{10}$ m. *Mathilda Karolina Hallgren*, f. 1837 $^{17}/_{3}$ (Norrköping).

Barn:

1) *Karl*, f. 1863 $^{26}/_{12}$, fil. d:r, lektor i naturalhistoria o. kemi vid Gefle högre allm. läroverk, telegraffullmäktig, ledamot af riksdagens andra kammare. RNO (Stockholm). G. 1903 $^{3}/_{10}$ m. *Kerstin Anna Gustafva Haglund*, f. 1868 $^{2}/_{9}$.

Barn:

Hedvig Ulla Matilda, f. 1905 $^{16}/_{10}$.
Göran Emil, f. 1908 $^{3}/_{3}$.

2) *Kristina Matilda (Kerstin)*, f. 1869 $^{16}/_{4}$. G. 1899 $^{28}/_{8}$ m. lektorn i modersmålet o. filosofisk propedevtik vid högre allm. läroverket i Örebro, t. f. rektorn för Visby högre allm. läroverk, fil. d:r *Linus Richard Steffen*, f. 1862 $^{30}/_{11}$.

2. Johan August, f. 1830, kassör vid telegrafverket, † 1878. G. 1862 $^{1}/_{7}$ m. *Hulda Wilhelmina Lennqvist*, f. 1840 $^{20}/_{12}$ (Stockholm).

Barn:

1) *John*, f. 1865 $^{7}/_{2}$, kassör vid Pilsnerbryggeriet i Stockholm. G. 1901 $^{21}/_{9}$ m. *Elna Hedvig Maria Aminoff*, f. 1871 $^{22}/_{5}$.

Barn:

Carl Harald, f. 1902 $^{24}/_{6}$.
Rolf August, f. 1903 $^{5}/_{7}$.
Walborg Maria, f. 1907 $^{24}/_{6}$.
Nils Gunnar, f. 1910 $^{5}/_{2}$.
John Birger, f. 1911 $^{16}/_{9}$.

2) *Olga Maria*, f. 1870 $^{27}/_{4}$ (Stockholm).
3) *Augusta Wilhelmina*, f. 1877 $^{6}/_{2}$ (Stockholm).

Starck.

Aldste kände stamfadern Petter Starck var född 1717 i Färila socken i Hälsingland, där fadern skall hafva varit soldat. Han kom till Stockholm 1761, vann där burskap som handlande, och dog omkr. 1790. G. 1778 m. Brita Charlotta Hagner, f. 1760, † 1819, både han somen

Lars Petter, f. 1779, viktualiehandlande i Stockholm, † 1842. G. 1:o m. Sophia Magdalena Nymark, † 1820.

Söner:

1. Pehr Olof, f. 1802, viktualiehandlande i Stockholm, en af borgerskapets Femtio äldste, † 1866. Gi. 1834 m. Johanna Christina Nordmark, f. 1813, † 1877.

Barn:

1) *Johanna Sophia (Hanna)*, f. 1835 $^{12}/_{9}$. Gi. 1859 m. registratorn Sven Robert Bandelin, f. 1821, † 1900 (Stockholm).
2) Lars Petter, f. 1843, stadskassor, † 1882. Gi. 1874 $^{18}/_{12}$ m. *Anna Herminie Schröder*, f. 1847 $^{13}/_{2}$ (Stockholm).

Söner:

(1) *Pehr Olof*, f. 1875 $^{7}/_{10}$, bokhållare o. aktuarie vid drätselnämndens kammarkontor i Stockholm. Gi. 1905 $^{20}/_{12}$ m. *Agnes Thimgren*, f. 1881 $^{1}/_{8}$.

Barn:

Uno, f. 1907 $^{11}/_{4}$.
Eva, f. 1909 $^{11}/_{5}$.

(2) *Erik August*, f. 1877 $^{30}/_{3}$, förvaltare vid Bofors. Gi. 1903 $^{20}/_{5}$ m. *Elin Maria Berenguela Svensson*, f. 1876 $^{23}/_{4}$.

Söner:

Arne Erik Alfred, f. 1905 $^{3}/_{9}$.
Lars Tore, f. 1909 $^{24}/_{5}$.
Pehr Erik, f. 1911 $^{27}/_{3}$.

(3) *Lars Gunnar*, f. 1880 $^{16}/_{10}$, fil. lic. (Stockholm). Gi. 1906 $^{26}/_{7}$ m. *Kallan Rosenbaum*, f. 1883 $^{22}/_{10}$.

Dottrar:

Helen, f. 1908 $^{24}/_{4}$.
Vera, f. 1911 $^{8}/_{3}$.

2. Lorentz Wilhelm, f. 1805, bergsfiskal, † 1846. Gi. 1834 m. Elisabeth Sophia Augusta Wurster, f. 1810, † 1856.

Son:

Per Grave Halvar, f. 1835 $^{27}/_{11}$, f. d. kapten, f. d. direktör, RSO (Waukegan, Ill., Nordamerika). Gi. 1865 $^{21}/_{8}$ m. *Hilda Amalia Sofia Hederstjerna*, f. 1844.

Barn:

Anni Sofia Maria, f. 1869 $^{21}/_{10}$. Gift m. *Heinrich Holtorp* (Köpenhamn).
Gustaf Halvar, f. 1871 $^{7}/_{6}$, ingenior (Waukegan, Ill., Nordamerika).
Sigrid Amalia Elisabeth, f. 1877 $^{21}/_{10}$ (Köpenhamn).

3. Albert Theodor, f. 1809, grosshandlare i Stockholm, en af borgerskapets Fenatio aldste, † 1890. Gift 1837 m. Hilda Aurora Alander, f. 1818, † 1892.

Son:

Claes Petter Albert, f. 1838 $^{5}/_{4}$, grosshandlare, belgisk generalkonsul, handelsråd, ledamot af Stockholms rådhusrätt. RNO, RWO, Off B Leop O (Stockholm). Gift 1860 $^{20}/_{6}$ m. Agnes Dill, f. 1837, † 1875.

Barn:

(1) *Elise*, f. 1861 $^{22}/_{5}$. Gift 1892 $^{7}/_{9}$ m. kanslirådet o. byråchefen i jordbruksdepartementet, RNO, RWO, RNS:t OO, RDDO, RRS:t StO 2 kl., LLA, *Axel Wilhelm Flach*, f. 1857 $^{16}/_{8}$ (Stockholm).
(2) *Albert Theodor*, f. 1863 $^{10}/_{4}$, landtbruksbokhållare.
(3) *Hilda*, f. 1865 $^{11}/_{7}$. Gift 1910 $^{10}/_{5}$ m. f. d. justitieråd, Kmstk NO, KDDO 2 gr, *Gustaf Robert Lilienberg*, i hans 2:a gifte, f. 1841 $^{13}/_{8}$ (Stockholm).
(4) *Gustaf Richard*, f. 1868 $^{2}/_{3}$, kapten vid K. Flottan, marinattaché vid beskickningen i S:t Petersburg, lärare vid Krigshögskolan, RSO, RBad ZLöwO 1 kl., RPS Bent d'Avis O, RPrKrO 3 kl., LÖS. Gift 1894 $^{1}/_{11}$ m *Ingegerd (Inga) Meister*, f. 1873 $^{22}/_{9}$.

Barn:

Nils Gustaf, f. 1895 $^{20}/_{9}$.
Hans Allan, f. 1897 $^{20}/_{11}$.
Greta, f. 1902 $^{6}/_{12}$.
Brita, f. 1908 $^{18}/_{12}$.

(5) *Agnes*, f. 1870 $^{10}/_{4}$. Gift 1895 $^{10}/_{6}$ m. kaptenen vid Svea artilleriregemente, RSO, RDDO, *Gustaf Björnström*, f. 1867 $^{2}/_{7}$ (Stockholm)

(6) *Oscar Hjalmar*, f. 1873 $^{27}/_{7}$, verkst. direktör för aktb. Jarnexport, belgisk vice konsul (Stockholm). G. 1899 $^{5}/_{10}$ m. *Francis Thérèse (Gee) Robinson* fran England, f. 1877 $^{22}/_{10}$.

Barn:

Olof Oscar, f. 1902 $^{19}/_{1}$.
Magnus Oscar, f. 1907 $^{15}/_{7}$.
Elsa Margareta, f. 1910 $^{4}/_{2}$.

Stenfelt.

Släkten härstammar från Tyskland. Äldste kände stam-fadern, bördig från Wismar, skall såsom ryttmästare hafva deltagit i trettioariga kriget. Hans son Jöran, släktens sannolikt förste medlem i Sverige, var fader till skomakaren i Gefle Erik Jöransson Stenfelt, f. 1637, † 1708, hvars sonson var rektorn i nämnda stad Erik Stenfelt, f. 1708, † 1785. Med dennes söner Johannes och Marten delade sig släkten i två grenar. Johannes Stenfelt, f. 1748, † 1810, efterträdde sin fader såsom rektor i Gefle, och blef i sitt gifte med Emerentia Charlotta Nylander, f. 1752, † 1811, fader till Carl Johan (se nedan). Mårten Stenfelt, f. 1760, † 1837 såsom skeppsredare i Gefle, hade i sitt gifte med Ingrid Christina Borelius, f. 1769, † 1841, bland flera barn sonen nedanstående Per Stenfelt (yngre grenen). Om samband finnes mellan denna och den från Kiel stammande ännu lefvande adliga ätten Stenfelt är ej kändt.

Äldre grenen:

Carl Johan, f. 1779, ötvermasmästare, † 1823. G. 1818 m. Maria Gustava Arosin, f. 1789, † 1882.

Son:

Johan Gustaf, f. 1819, kapten, † 1868. G. 1852 m. Aimée Eleonora Ekman, f. 1828, † 1881.

Barn:

1) *Karl Axel Ryno*, f. 1853 $^{22}/_{10}$, verkst. styrelseledamot vid riksbankens afdelningskontor i Falun, verkst. direktör i Kopparbergs läns sparbank, RWO. G. 1884 $^{22}/_{6}$ m. *Emmy Gerda Sofia von Döbeln*, f. 1857 $^{2}/_{1}$.

Barn:

Erik Ryno, f. 1885 $^{2}/_{10}$, tjänsteman hos Kopparbergs enskilda bank (Falun).
Gerda Maria Aimée, f. 1889 $^{12}/_{2}$.
Ragnar Polhem, f. 1890 $^{30}/_{7}$, e. o. tjänsteman vid riksbankens afdelningskontor i Kalmar.

2) *Anna Maria Eleonora*, f. 1856 $^{5}/_{4}$, föreståndarinna för Åbo samskola.

3) *Johan Thure Gustaf*, f. 1858 $^{7}/_{4}$, hamnkapten i Malmö, ordf. i Malmö sjöfartsförening, vice ordf. i direktionen för Malmo navigationsskola, vice ordf. i styrelserna för Röda korsets lasarettsfartyg o. Malmö sjömanshem, RDDO, RFrHL, OffCrFrO, Kongo S. G. 1889 $^{6}/_{4}$ m. *Alma Elotilda Nilsson*, f. 1864 $^{15}/_{12}$.

Yngre grenen:

Per, f. 1802, magistratssekreterare, † 1869. G. 1:o 1840 m. Amalia Sophia Garberg, f. 1811, † 1845; 2:o 1846 m. Paulina Rosenbaum, f. 1817, † 1854.

Söner, i 1:a giftet:

1. *Pehr Edvin*, f. 1842 $^{31}/_{7}$, f. d. bibliotekarie vid riksdagens bibliotek, RWO. Beb. egen villa i Södertälje. G. 1:o 1863 m. Hedvig Kristina Eckman, f. 1847, † 1897; 2:o 1900 $^{2}/_{6}$ m. *Ester Sofia Nathalia Martin*, f. 1845 $^{1}/_{5}$.

Barn, i 1:a giftet:

1) *Anna*, f. 1864 $^{12}/_{4}$. G. 1908 $^{9}/_{5}$ m. mejerikonsulenten *Herman Olsén*, f. 1854 $^{6}/_{1}$ (Södertälje).

2) *Helga*, f. 1866 $^{5}/_{12}$. G. 1887 $^{5}/_{12}$ m. kaptenen i Skaraborgs reg:tes reserv, RSO, *Sten Axel Weman*, f. 1858 $^{5}/_{1}$ (Stockholm).

3) *Erik*, f. 1869 $^{17}/_{7}$, kapten o. kompanichef vid Skaraborgs reg:te, RSO (Skövde). G. 1895 $^{16}/_{10}$ m. *Alfreda Wilhelmina Renström*, f. 1870 $^{8}/_{7}$.

Barn:

Märta, f. 1896 $^{10}/_{9}$.
Göran Eriksson, f. 1897 $^{7}/_{10}$.
Stig Eriksson, f. 1899 $^{24}/_{1}$.
Barbro, f. 1902 $^{11}/_{5}$.
Erik Eriksson, f. 1907 $^{27}/_{2}$.

i 2:a giftet:

2. Johannes, f. 1849, stadsnotarie, † 1905. G. 1891 $^{29}/_{8}$ m. *Anna Göthilda Müller*, f. 1862 $^{28}/_{8}$ (Stockholm).

Stenhammar.

Gammal svensk släkt från Västra Stenby socken i Östergötland. Barnen till mönsterskrifvaren, sedan salpetersjuderiinspektoren Nils Persson, † 1675, och hans hustru Ingeborg Persdotter, f. 1634, † 1698, antogo namnet Stenhammar efter födelsesocknen. Bland dessa var rusthållaren Olof Stenhammar, f. 1671, † 1729, gift 1694 med Maria Jönsdotter, f. 1675, † 1748, hvars son Nils, f. 1697, † 1768, prost och kyrkoherde, i sitt 1726 ingångna gifte med Anna Elisabeth Svedera, f. 1699, † 1782, hade sonen

Adolf, f. 1727, prost, riksdagsman, † 1798. G. 2:o 1772 m. Fredrika de Brenner, † 1801.

Söner:

1. Christian, f. 1783, teol. d:r, lektor, prost, † 1866. G. 2:o 1823 m. Anna Charlotta Kernell, f. 1799, † 1838.

Barn:

1) *Eva Carolina*, f. 1826 $^{13}/_{3}$. G. 1846 $^{2}/_{10}$ m. löjtnanten Gustaf Heribert Odencrantz, i hans 2:a gifte, f. 1816, † 1851 (Linköping).

2) Per Ulrik, f. 1829, arkitekt, † 1875. G. 1858 m. grefvinnan Eva Christina Louise Rudenschöld, f. 1828, † 1902.

Barn:

(1) *Ernst Wilhelm Emanuel*, f. 1859 $^{26}/_{3}$, arkitekt, ledamot af styrelsen för Stockholms sjukhem, RWO (Stockholm). G. 1911 $^{13}/_{4}$ m. *Anna Flygare*, f. 1880 $^{25}/_{11}$, skådespelerska.

(2) *Christina Lovisa Gabriella*, f. 1862 $^{21}/_{6}$. G. 1894 $^{23}/_{6}$ m. kamreraren vid Stockholms sjukhem, friherre *Jakob Theodor Hermelin*, f. 1865 $^{12}/_{7}$ (Stockholm).

(3) *Carl Vilhelm Eugène*, f. 1871 $^{7}/_{2}$, kapellmästare vid Göteborgs symfoniorkester, musiker, pianist, RWO, LMA (Göteborg). G. 1896 $^{26}/_{11}$ m. *Helga Marcia Westerberg*, f. 1874 $^{17}/_{2}$.

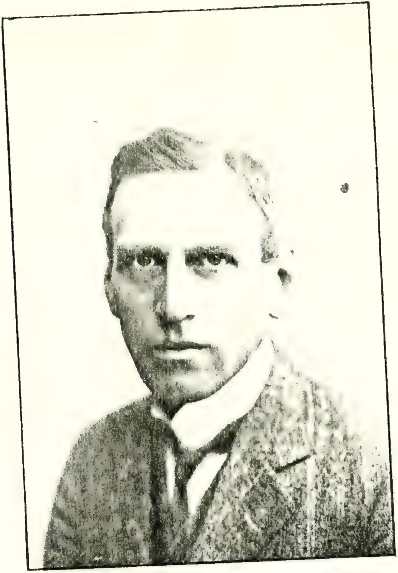

Wilh. Stenhammar

Barn:

Claës Göran, f. 1897 $^{26}/_{9}$.
Hillevi, f. 1899 $^{1}/_{7}$.
Ove, f. 1901 $^{7}/_{6}$.

3) Oscar Fredrik, f. 1834, tullkontrollör, † 1884. G. 1863 m. Fredrika Andrée, f. 1836, † 1880.

Barn:

Sigrid, f. 1866. Vistas i Nordamerika.
Elsa, f. 1866 (Göteborg).

4) Evald Henning Theodor, f. 1836, teol. o. fil. d:r, kontraktsprost, † 1910. G. 1866 $^{2}/_{7}$ m. *Anna Charlotta Holmberg*, f. 1847 $^{28}/_{5}$ (Vreta kloster).

Barn:

(1) *Hedvig*, f. 1869 $^{14}/_{1}$, lararinna vid blindinstitutet vid Tomteboda.
(2) *Christian*, f. 1870 $^{20}/_{1}$, häradsskrifvare i Aska, Dals o. Bobergs häraders fögderi. Ag. o. beb. villan Borensro (Borensberg). G. 1905 $^{22}/_{6}$ m. *Salome Emilia Lindblom*, f. 1880 $^{14}/_{8}$.

Barn:

Evald Christian, f. 1906 $^{12}/_{5}$.
Christian Fredrik (Fred), f. 1907 $^{22}/_{9}$.
Anna Emilia, f. 1909 $^{24}/_{8}$.

(3) *Elisabeth (Lisa)*, f. 1872 $^{9}/_{3}$ (Enköping).
(4) *Anna Sofia*, f. 1873 $^{10}/_{9}$. G. 1901 $^{26}/_{9}$ m. utn. kyrkoherden i Vreta klosters församling af Linköpings stift *Gustaf Adolf Krantz*, f. 1861 $^{5}/_{10}$ (Vreta kloster).
(5) *Katarina Charlotta (Karin)*, f. 1879 $^{30}/_{7}$. G. 1905 $^{27}/_{7}$ m. adjunkten vid Linköpings Högre allmänna läroverk, fil. kand. *Daniel Gustaf Thörning*, f. 1857 $^{25}/_{1}$ (Linköping).
(6) *Kerstin Theodora*, f. 1883 $^{11}/_{12}$. G. 1911 $^{21}/_{9}$ m. telegrafassistenten *Gustaf Mauritz Uhrberg*, f. 1882 (Sundsvall).

2. Jacob Axel, f. 1788, bokhandlare o. boktryckare i Uppsala, vice pastor i Vreta kloster, † 1826. G. 1814 m. Elisabeth Sofia Viridén, f. 1792, † 1878.

Son:

Per Axel, f. 1815, präst, landtbrukare, † 1853. G. 1847 m. Ulrika Christina Jacobina Jern, f. 1816, † 1899.

Son:

Carl Mathias Gustaf, f. 1850, godsägare, † 1900. G. 1:o 1874 m. Anna Maria Laura Pettersson, f. 1853, † 1879; 2:o 1883 $^{27}/_{9}$ m. *Anna Ragnhild Kant*, f. 1864 $^{5}/_{12}$. Omg. 1904 $^{10}/_{3}$ m. kaptenen i Andra lifgrenadierreg:tets reserv, R S O, *Ernst August Schlesinger*, f. 1857 $^{21}/_{9}$ (Stockholm).

Barn, i 1:a giftet:

a) *Waldemar*, f. 1877 $^{6}/_{6}$, löjtnant vid Andra lifgrenadierreg:tet, lärare vid krigsskolan (Stockholm). G. 1904 $^{2}/_{10}$ m. *Olga Löfwall*, f. 1875 $^{21}/_{11}$.

Dotter:

Beth Sylvia (Vian), f. 1907 $^{18}/_{11}$.

i 2:a giftet:

b) *Arne*, f. 1886 $^{7}/_{11}$, löjtnant vid Andra lifgrenadierreg:tet (Stockholm). G. 1910 $^{29}/_{10}$ m. *Eva Elisabeth Nystedt*, f. 1889 $^{16}/_{9}$.

Son:

Per, f. 1911 $^{14}/_{8}$.

c) *Hild*, f. 1890 $^{19}/_{4}$ (Stockholm).

Sterky.

Släkten säges härstamma från Schweiz. I kantonen Bern därstädes finnas ännu familjer med släktnamnet Sterchi. Släktens förste med säkerhet kände medlem i Sverige var sadelmakaren Albrecht Sterki, hvilken år 1703 ingick äktenskap i tyska församlingen i Stockholm. Hans sonson, hofkamreraren Johan Jakob Sterky, f. 1745, † 1794, g. m. Ulrika Lovisa Sickman, var fader till generalkonsuln i S:t Petersburg Carl Gustaf Sterky (se nedan), från hvilken nu lefvande svenska släktmedlemmar härstamma.

Carl Gustaf, f. 1782, generalkonsul, † 1863. G. 1808 m. Maria Charlotta Westerberg, f. 1784, † 1855.

Söner:

1. Gustaf Ludvig, f. 1808, generalkonsul i S:t Petersburg, † 1892. G. 1833 m. Emma Juliana Moll, f. 1813, † 1877.

Barn:

1) Victor Ludvig, f. 1838, kanslist i kommerskollegium, † 1876. G. 1867 m. Sophie Amalia Schön, f. 1849, † 1908.

Söner:

(1) *Johan Gustaf Ludvig*, f. 1868 $^{11}/_{10}$, godsägare. Äg. o. beb. Värsta i Uppland samt äg. del i hus i Stockholm (Bålsta). G. 1899 $^{4}/_{10}$ m. *Ellen Paulina Augusta Beskow*, f. 1878 $^{16}/_{10}$.

(2) *Carl Edvard Theodor*, f. 1871 $^{23}/_{6}$, jur. kand., krigsrad, byrachef a arméförvaltningens civila departements kanslibyrå, RNO, RWO. Äg. villan Ekbacken i Tyresö socken samt del i hus i Stockholm. G. 1899 $^{16}/_{3}$ m. *Hilma Elisabet Almén*, f. 1878 $^{27}/_{1}$.

Barn:

Hakan Karl August, f. 1900 $^{7}/_{4}$.
Ulla Elisabet, f. 1901 $^{5}/_{11}$.
Ragnhild Sofia, f. 1903 $^{30}/_{6}$.
Gustaf (Göstaf) Ludvig Theodor, f. 1905 $^{22}/_{6}$.
Irma Augusta, f. 1909 $^{24}/_{5}$.
Vera Kristina, f. 1909 $^{24}/_{5}$.

2) *Emma Pauline Mathilda*, f. 1846 $^{7}/_{5}$. G. 1865 $^{23}/_{3}$ m. ryske generallöjtnanten Jacob August Edvard von Dehn, f. 1828, † 1894 (S:t Petersburg).

2. Carl Adolph, f. 1810, svensk-norsk ministerresident i Hamburg, † 1891. G. 1852 m. Maria Mathilda Moll, f. 1819, † 1896.

Barn:

1) *Amelie Hilda Maria*, f. 1853 $^{13}/_{10}$. G. 1871 $^{21}/_{10}$ m. majoren Per Henrik Rudolf Cederschiold, f. 1842, † 1908 (Stockholm).

2) Carl Gustaf, f. 1855, godsägare, † 1901. G. 1881 $^{10}/_{8}$ m. *Hedvig Augusta Norström*, f. 1858 $^{5}/_{6}$. Äg. o. beb. Strandvik i Södertörn (Tungelsta).

Barn:

Carl Ragnar, f. 1883 $^{27}/_{5}$, löjtnant vid Södermanlands reg:te (Stockholm).

Gertrud Erika Mathilda, f. 1884 $^{11}/_{5}$. G. 1908 $^{17}/_{12}$ m. kontoristen Stellan Mörner, f. 1882, † 1910 (Strandvik, Tungelsta).

Halfdan, f. 1886 $^{13}/_{12}$, kontorist (Mendozza, Argentina).

3) *Helena Augusta Elisabeth (Ellen)*, f. 1858 $^{5}/_{11}$, G. 1875 $^{5}/_{10}$ m. landtradet, baron *Léon von Freytagh Loringhoven*, f. 1851 $^{20}/_{3}$. Inneh. fideikommisset Pajamois på ön Ösel (Arensburg).

4) *Adolf Theodor*, f. 1860 $^{11}/_{11}$, direktör (Stockholm).

3. Fredrik August, f. 1812, kapten, † 1894. G. 3:o 1860 m. Eleonora Dorothea Sundqvist, f. 1829, † 1896.

Son, i 3:e giftet:

Gustaf, f. 1866, sjökapten, † 1899. G. 1893 $^{20}/_{8}$ m. *Kerstin Nordström*, f. 1863 $^{10}/_{7}$ (Stockholm).

Son.

Gustaf, f. 1894 $^{30}/_{12}$.

Strandberg

(Södermanlandssläkten).

Släkten har gemensamt ursprung med den stora Jämtlandssläkten Oldberg. Äldste kände stamfader är en Olof som bodde i Hudiksvall, där sonen Olof Olofsson (Oldberg) föddes 1635. Han bodde först i Jämtland, innan han förekommer såsom kopparslagare i Falun, där han dog 1690 eller i början af år 1691. Af hans elfva barn antogo de två yngsta sönerna Olof och Peter, sedan modern gift om sig med kopparslagaren i Falun Anders Johansson Strandberg stjuffaderns namn. Från den äldre af dessa Olof Strandberg f. 1688, † 1730, kronobetallningsman i Selebo härad i Södermanland, härstamma alla nu lefvande kända medlemmar af denna släkt. Hans son kontraktsprosten och kyrkoherden Olof Strandberg, f. 1721, † 1814, och dennes första hustru Katarina Buhrman, f. 1734, † 1779, voro föräldrar till nedanstående Olof, Johan Adolf och Axel Jakob.

Första grenen:

Olof, f. 1755, kontraktsprost, † 1838. G. 1:o 1784 m. Eva Ulrika Carelius, f. 1765, † 1828.

Söner:

1. Olof, f. 1790, teol. o. fil. d:r, kyrkoherde, † 1865. G. 1:o 1815 m. Christina Maria Berg, f. 1797, † 1846.

Barn:

1) Olof, f. 1816, premiäraktör vid K. teatern, † 1882. G. 1:o 1846 m. Aurora Wilhelmina Österberg, f. 1826, † 1850; 2:o 1851 1/5 m. *Albertina Josefina Charlotte Linderoth*, f. 1830 25/7, f. d. operasångerska (Stockholm).

Barn, i 1:a giftet:

(1) Olof, f. 1847, tulluppsyningsman, † 1889. G. 1878 9/4 m. *Wilhelmina Maria Söhrling*, f. 1845 6/11, f. d. operasångerska (Stockholm).

Döttrar:

Aurora Wilhelmina Maria, f. 1881 8/4. G. 1910 20/10 m. tjänstemannen i Stockholms enskilda bank *Anders Johan Gunnar Eriesson*, f. 1880 3/6 (Stockholm).

Emma Signe Amalia, f. 1883 14/8, anställd vid notariatafdelningen i Stockholms enskilda bank (Stockholm).

i 2:a giftet:

(2) *Anna Maria*, f. 1852 8/4, f. d. operasångerska. G. 1887 16/11 m. tjänstemannen i försäkringsaktb. Skandia *Nils Gustaf Vincent Bergman*, f. 1853 30/4 (Stockholm).

(3) *Julia Charlotta*, f. 1853 6/6.

(4) *Per Maximilian (Max)*, f. 1854 4/10, operasångare, kormästare vid K. teatern (Stockholm). G. 1883 26/5 m. *Signe Weidenhayn*, f. 1860 19/3.

Barn:

Olof, f. 1886 28/5, operasångare (Stockholm).

Märta, f. 1888 8/7.

Lars, f. 1890 28/7.

Anders, f. 1892 16/7.

2) Carl Vilhelm August, f. 1818, fil. d:r, en af de 18 i Svenska akademien, skald ("Talis Qvalis"), † 1877. G. 1845 m. Aurora Brita Christina Palm, f. 1818, † 1903.

Barn:

Maria Amalia Euphrosyne (Maj), f. 1846 18/4 (Stockholm).

Julia (Juli), f. 1848 1/5 (Stockholm).

Axel Rutger, f. 1850 21/7, e. o. hofrättsnotarie. (Stockholm).

3) Johan Ludvig Christian, f. 1821, provinsialläkare, † 1882. G. 1876 $^{22}/_{11}$ m. *Johanna Margareta Sänkelä*, f. 1851 $^{17}/_{10}$ (Haparanda).

Dotter:

Olga Viola, f. 1877 $^{15}/_{5}$, folkskollararinna (Gnesta).

4) Lars Arvid, f. 1823, landtbrukare, † 1879. G. 1859 m. Maria Wilhelmina Antoinetta Fyrwald, f. 1827, † 1893.

Barn:

(1) *Lars Arvid*, f. 1859 $^{24}/_{11}$ (San Francisco).

(2) *Carl Torsten*, f. 1861 $^{21}/_{1}$, ekonomdirektör vid tidningen Nya Hemlandet i Chicago. G. 1889 m. *Ellen Victoria Pedro*, f. 1858 $^{8}/_{5}$.

Dotter:

Elsa Victoria, f. 1894 $^{28}/_{12}$.

(3) *Tekla Maria Johanna*, f. 1862 $^{24}/_{9}$. G. 1891 $^{10}/_{9}$ m. kaptenen vid Väg- o. vattenbyggnadskåren, byggnadschefen i Hälsingborg, RWO, *Mats Sperlings*, f. 1857 $^{7}/_{8}$. Beb. egen villa i nämnda stad.

(4) *Knut August*, f. 1864 $^{29}/_{12}$. Vistas i Nord-Amerika.

5) *Sofie Augusta Olivia*, f. 1827 $^{16}/_{1}$ (Stockholm).

6) Paul Reinhold, f. 1831, kanslisekreterare, † 1903. G. 1864 $^{23}/_{6}$ m. *Helena Petronella Nygren*, f. 1844 $^{10}/_{12}$ (Stockholm).

Barn:

(1) *Carl Reinhold Emanuel*, f. 1865 $^{9}/_{9}$, marinintendent af första graden, sekreterare hos varischefen vid flottans station i Stockholm, RRS:t StO 3 kl. G. 1889 $^{15}/_{12}$ m. *Alma Nathalia Svensson*, f. 1869 $^{23}/_{12}$.

Barn:

Carl Nils, f. 1891 $^{12}/_{2}$.
Gustaf Wilhelm, f. 1892 $^{24}/_{7}$.
Paula Helena, f. 1898 $^{26}/_{12}$.
Karin Nathalia, f. 1902 $^{2}/_{4}$.
Olof Reinhold (Olle), f. 1907 $^{20}/_{5}$.

(2) *Hilma Henrika Margareta*, f. 1866 $^{7}/_{9}$. Gift 1891 $^{31}/_{1}$ m. kaptenen o. kompanichefen vid Vaxholms grenadierreg:te, RSO, *Johan Axel Kindberg*, f. 1862 $^{28}/_{8}$ (Oskarsborg).

(3) Agnar Henning Teodor, f. 1869, hofrättsnotarie, † 1900. Gift 1896 $^{14}/_{10}$ m. *Gertrud Maria Bergh*, f. 1869 $^{15}/_{9}$ (Stockholm).

Barn:

Olof Paul Agnar, f. 1899 $^{1}/_{5}$.
Agna Helena Maria, f. 1901 $^{5}/_{4}$.

(4) *Ernst Olof Richard*, f. 1872 $^{2}/_{5}$, operasångare (Stockholm).

(5) *Nils Axel Rudolf*, f. 1874 $^{13}/_{3}$, operasångare, kompositor (Stockholm).

7) *Per Peopold (Pelle)*, f. 1842 ^{13} $_{11}$, musikinstruktor o. pianostämmare (Magnor, Norge). Gift 1874 ^{2} $_{11}$ m. *Berta Elisabet Piscator*, f. 1855 $^{13}/_{10}$.

Döttrar:

Agda Berta Emilia, f. 1875 ^{16} $_{6}$. Gift. (New-York).

Berta Elisabet, f. 1878 $^{6}/_{7}$.

2. Karl Gerhard, f. 1791, löjtnant, ofverjägmästare, † 1869. Gift 1:o 1823 m. Hedvig Charlotta Thavenius, f. 1801, † 1841; 2:o 1841 m. Hedvig Lovisa Velin, f. 1810, † 1893.

Barn, i 1:a giftet:

1) Carl Gustaf, f. 1825, justitierad, en af de 18 i Svenska akademien, † 1874. Gift 1854 m. Eva Fredrika Constance Helleday, f. 1830, † 1869.

Barn:

(1) *Hilma Kristina Elisabet (Angered-Strandberg)*, f. 1855 ^{10} $_{6}$, författarinna. Gift 1888 $^{18}/_{9}$ m. artisten *Hjalmar Angered*, f. 1858 ^{2} $_{7}$ (Mossberg).

(2) *Carl Gustaf August*, f. 1859 $^{21}/_{3}$, kyrkoherde i Arboga stads- o. landsförsamlingars med Säterbo pastorat, kontraktsprost i Arboga kontrakt, ordf. i Arboga samskolas styrelse o. skolans inspektor, skriftställare (Arboga). Gift 1890 ^{6} $_{5}$ m. *Ellen Kristina Hellström*, f. 1865 ^{19} $_{4}$.

Söner:

Carl Arne Olof, f. 1891 $^{14}/_{7}$, med. stud. vid Uppsala universitet.

Tore Vilhelm Olof, f. 1896 $^{14}/_{2}$.

(3) *Marie Louise Charlotta*, f. 1860 $^{13}/_{7}$, lärarinna i Rudebeckska flickskolan i Göteborg.

(4) *Lydia Eva Euphrosyne*, f. 1862 $^{30}/_{11}$. Gift 1888 $^{30}/_{3}$ m. boktorläggaren o. boktryckaren *Hans Ludvig Bolinder*, f. 1844 $^{4}/_{5}$ (Göteborg).

(5) *Axel Uno*, f. 1869 $^{4}/_{11}$, jur. kand., hofrättsråd i hofrätten öfver Skåne o. Blekinge (Kristianstad).

i 2:a giftet:

2) *Hedvig Sofia*, f. 1842 $^{23}/_{10}$, artist (landskapsmålarinna) (Stockholm).

Andra grenen:

Johan Adolf, f. 1757, kapten, † 1829. Gift 1791 m. Sara Elisabeth Campbell, f. 1772, † 1844.

Söner:

1. Fredrik Wilhelm, f. 1793, häradshöfding, † 1865. Gift 1833 m. Aurora Fredrika Wanström, f. 1816, † 1887.

Barn:

1) *Hilda Elisabeth*, f. 1837 $^{23}/_{11}$. Gift 1859 $^{21}/_{10}$ m. bruksägaren Johan Govert Indebetou, f. 1829, † 1900 (Forssa bruk, Katrineholm).

2) *Sigrid Aurora*, f. 1842 $^{2}/_{11}$, f. d. lärarinna vid Katarina folkskola (Stockholm).

3) *Adolf Victor*, f. 1845 $^{14}/_{4}$, apotekare i Gislaved. Gift 1895 $^{22}/_{8}$ m. *Elin Wilhelmina Aström*, f. 1874 $^{7}/_{3}$.

Barn:

Victor Wilhelm, f. 1896 $^{15}/_{6}$.

Vivica Elisabeth, f. 1899 $^{28}/_{4}$.

4) *Johan Oscar*, f. 1849 $^{24}/_{6}$, kamrerare (Malmö). Gift 2:o 1895 $^{19}/_{6}$ m. *Elisabet Johanna Strandberg*, f. 1871 $^{21}/_{7}$. (Se nedan.)

Barn:

Rolf Vilhelm Axel, f. 1896 $^{9}/_{7}$.

Margit Elisabet, f. 1897 $^{13}/_{8}$.

Bengt Oscar Fredrik, f. 1904 $^{15}/_{5}$.

5) *Knut Georg*, f. 1853 $^{24}/_{5}$, f. d. fondmaklare, ordf. i styrelsen för aktb. Georg Strandberg, R W O (Stockholm). Gi. 1878 $^{22}/_{1}$ m. *Jane Maria Kempff*, f. 1856 $^{13}/_{10}$.

Barn:

(1) *Georg Vilhelm (Vilo)*, f. 1879 $^{13}/_{2}$, extra jägmästare, assistent i Vargisa revir (Älfsbyn). Gi. 1905 $^{28}/_{11}$ m. *Maria (Maja) Göransson*, f. 1881 $^{14}/_{5}$.

(2) *Johan Fredrik (John)*, f. 1880 $^{7}/_{1}$, direktor i aktb. Georg Strandberg (Stockholm).

(3) *James Viktor*, f. 1883 $^{9}/_{3}$, med. lic., underläkare vid sjukhuset S:t Göran i Stockholm. Gi. 1909 $^{21}/_{9}$ m. *Märta Johansson*, f. 1883 $^{17}/_{4}$.

Son:

Olof, f. 1910 $^{6}/_{12}$.

(4) *Tom Georg*, f. 1889 $^{12}/_{4}$, kontorist hos aktb. Georg Strandberg (Stockholm).

2. Carl Ulrik, f. 1798, sergeant, landtbrukare, † 1867. Gi. 1831 m. Christina Andersdotter, f. 1802, † 1884.

Barn:

1) *Erika Karolina*, f. 1840 $^{9}/_{5}$. Gi. 1869 $^{31}/_{7}$ m. handlanden *Isak Alfred Kjellgren*, f. 1836 $^{1}/_{3}$ (Stallarholmen).

2) *Lovisa Christina (Louise)*, f. 1842 $^{15}/_{9}$ (Östa, Stallarholmen).

3) *Johan Adolf*, f. 1844 $^{14}/_{12}$, kyrkoherde i Öfverö. Ytter Järna församlingars pastorat af Strängnäs stift (Åsa, Järna). Gi. 1882 $^{26}/_{7}$ m. Maria Mathilda Hierzéel, f. 1851, † 1909.

Barn:

Maria Christina Charlotta, f. 1888 $^{11}/_{6}$.
Carl Johan Olof, f. 1890 $^{19}/_{12}$.

Tredje grenen:

Axel Jakob, f. 1761, stadsfiskal, † 1830. Gi. 1785 m. Sofia Maria Lovisa Bergman, f. 1766, † 1829.

Soner:

1. Axel, f. 1796, hattfabrikör, † 1854. Gi. 1821 m. Johanna Dorotea Fredrika Schultz, f. 1800, † 1866.

Barn:

1) Axel, f. 1828, hattfabrikör, † 1896. G. 1864 m. Hulda Aurora Elisabeth Damström, f. 1843, † 1910.

Barn:

(1) *Axel*, f. 1868 $^{13}/_{7}$, hattfabrikör, inneh. herrekiperingsaffär i Malmö. Äg. tillsammans med syskonen fastigheter därst. G. 1901 $^{30}/_{5}$ m. *Emma Louise Charlotte Menke* från Tyskland, f. 1873 $^{11}/_{12}$.

Dotter:

Karin Hulda Maria Elisabeth, f. 1907 $^{22}/_{8}$.

(2) *Georg*, f. 1870 $^{11}/_{5}$, jur. kand., e. o. hofrättsnotarie, advokat i Malmö. G. 1908 $^{15}/_{4}$ m. *Sigrid Mariana Flensburg*, f. 1882 $^{19}/_{5}$.

(3) *Elisabet Johanna*, f. 1871 $^{21}/_{7}$. G. 1895 $^{19}/_{6}$ m. kamreraren *Johan Oscar Strandberg* i hans 2:a gifte, f. 1849 $^{24}/_{6}$. (Se ofvan.)

(4) *Ebba Albertina*, f. 1873 $^{20}/_{3}$. G. 1901 $^{28}/_{8}$ m. kladesfabrikoren *Lars Axel Kruse*, f. 1854 $^{30}/_{4}$. Äg. Strömshalls kladesfabrik i Skåne (Strömshall, Broby).

(5) *Gerda Maria*, f. 1875 $^{29}/_{4}$. G. 1910 $^{5}/_{12}$ m. radmannen o. stadsfogden i Motala, jur. kand. *Leo Gustaf Mauritz Åkerlund*, f. 1863 $^{11}/_{9}$.

2) *Wilhelmina*, f. 1831 $^{20}/_{4}$. G. 1850 $^{13}/_{7}$ m. förste landtmätaren Carl Gunnar Georg Gustafsson, f. 1825, † 1879 (Malmö).

2. Adolf Vilhelm, f. 1802, hattfabrikör, † 1883. G. 1831 m. Johanna Maria Lundberg, f. 1812, † 1850.

Barn:

1) *Augusta Charlotta*, f. 1839 $^{5}/_{9}$ (Växjö).

2) *Adolf*, f. 1843 $^{8}/_{12}$, f. d. bankkamrerare (Ystad). G. 1875 $^{19}/_{3}$ m. Ida Emilie Fredrika Fischer, f. 1851, † 1911.

Barn:

(1) *Olof*, f. 1876 $^{15}/_{1}$, fondmäklare i Malmö. G. 1905 $^{28}/_{9}$ m. Ellen Augusta Schoug, f. 1878, † 1906.

Son:

Per-Olof, f. 1906 $^{19}/_{7}$.

(2) *Maria*, f. 1879 $^{21}/_{9}$, handarbetslärarinna (Ystad).

(3) *Elin*, f. 1880 $^{29}/_{11}$, gymnastikdirektor, gymnastiklararinna vid Ystads folkskolor o. Ystads högre läroverk för flickor (Ystad).

(4) *Elise (Lisa)*, f. 1886 $^{13}/_{1}$ (Ystad).

3) *Carl Gustaf*, f. 1846 $^{1}/_{7}$, postmästare i Engelholm. G. 1877 ^{5} 11 m. *Constance Skogström*, f. 1853 $^{30}/_{11}$.

Barn:

Harald, f. 1880 $^{29}/_{9}$. Vistas i Nordamerika.
Gustaf, f. 1882 $^{17}/_{11}$, artist (Malmö).
Vivica, f. 1887 $^{23}/_{10}$. G. 1907 ^{17} 5 m. grosshandlaren, delägaren i firman Bröderna Olofson, *Bror Wiktor Olofson*, f. 1877 $^{25}/_{2}$ (Malmö).

Strindberg

(Stockholmsgrenen).

Äldste kände stamfadern Henrik var bonde i den i Multra socken i Ångermanland belägna byn Strimne, efter hvilken släktnamnet antogs af hans son komministern Henrik Strindberg, f. 1710, † 1767, som i sitt 1743 ingångna gifte med Maria Elisabeth Åkerfelt, f. 1725, bland flera barn, hade två söner, den yngre af dessa var

Zacharias, f. 1758, kryddkramhandlare o. stadsmajor i Stockholm, † 1829. G. 1793 m. Anna Johanna Neiber, f. 1771, † 1839.

Söner:

1. Johan Ludvig, f. 1794, grosshandlare, † 1854. G. 1835 m. Maria Theresia Wickberg, f. 1814, † 1875.

Barn:

1) *Johanna Theresia (Thérèse)*, f. 1838 $^{29}/_{6}$ (Stockholm).

2) *Maria Elisabeth*, f. 1840 ^{12} 2, pianovirtuos. G. 1871 $^{15}/_{2}$ m. konsertsångaren Franc Ellmore, f. 1838, † (New-York).

3) *Anna Christina*, f. 1841 $^{19}/_{10}$. G. 1876 ^{4} 5 m. vice häradshöfdingen Olof Alfred Beckman, f. 1816, † 1893 (Stockholm).

4) Johan Oscar, f. 1843, grosshandlare, † 1905. G. 1:o 1869 m. Rosalie Lundgren, f. 1844, † 1894; 2:o 1899 $^{25}/_{11}$ m. *Anna Augusta Ulrika Skjöldebrand*, f. 1870 $^{24}/_{1}$. Omg. 1909 $^{8}/_{6}$ m. aktuarien, hl. d:r *Harald Dahlström*, f. 1870 $^{24}/_{1}$ (Hälsingfors).

Söner, i 1:a giftet:

(1) *Erik*, f. 1871 $^{17}/_{5}$, arkitekt. Äg. del i hus i Stockholm (Brooklyn, Nordamerika). G. 1907 $^{23}/_{6}$ m. *Tilli Maria Anna Sofia Skjöldebrand*, f. 1881 $^{23}/_{6}$, sjukgymnast.

Söner:

Robert, f. 1908 $^{6}/_{10}$.
Rolf, f. 1910 $^{29}/_{5}$.

(2) *Sven*, f. 1874 $^{3}/_{11}$, grosshandlare o. fabrikör (Hälsingfors). G. 1899 $^{15}/_{6}$ m. *Marta Charlotta Skjöldebrand*, f. 1874 $^{18}/_{6}$.

Barn:

Gertrud, f. 1900 $^{19}/_{8}$.
Åke, f. 1901 $^{24}/_{11}$.
Maj, f. 1910 $^{6}/_{2}$.

(3) *Tore*, f. 1882 $^{19}/_{2}$, skulptör. Äg. del i hus i Stockholm. G. 1910 $^{22}/_{12}$ m. *Valfrid (Valle) Morling*, f. 1882 $^{27}/_{8}$.

5) *Lovisa Oscara*, f. 1850 $^{27}/_{4}$. G. 1874 $^{23}/_{9}$ m. lantbrukaren Ernst Otto Waldemar Petersson-Tretow, f. 1852, † 1887 (Sölvesborg).

6) *Arnold Gotthard*, f. 1852 $^{4}/_{11}$, grosshandlare i Stockholm. G. 1882 $^{6}/_{5}$ m. *Martha von Rees*, f. 1862 $^{25}/_{9}$.

Söner:

Arnold, f. 1883 $^{18}/_{5}$, löjtnant i K. Flottan, marinmålare (Paris).
Henrik, f. 1886 $^{20}/_{2}$, fil. lic., vik. lektor vid Norra latinläroverket i Stockholm.
Richard, f. 1888 $^{22}/_{3}$, ingenjör, elev vid Tekniska högskolan (Stockholm).

7) *Agnes Helena*, f. 1855 $^{2}/_{2}$ (Stockholm).

2. Carl Oscar, f. 1811, ångbåtskommissionär, † 1883. G. 1:o 1843 m. Eleonora Ulrika Norling, f. 1823, † 1862, 2:o 1863 m. Emelie Charlotta Petersson, f. 1841, † 1887.

Barn, i 1:a giftet:

1) *Carl Axel* f. 1845 $^{17}/_{6}$, tjänsteman i lifförsäkringsaktb. Nordstjernan, f. d. orkesteranförare vid K. dramatiska teatern (Rasunda). G. 2:o 1905 $^{18}/_{3}$ m. *Elise Margarethe Foss* från Norge, f. 1876 $^{25}/_{5}$.

Son:

Bengt Axel Emanuel, f. 1910 $^{17}/_{2}$.

2) *Oscar*, f. 1847 $^{9}/_{6}$, f. d. ångbåtskommissionär i Stockholm. G. 1876 $^{16}/_{12}$ m. *Hedvig Maria Gustafva Hedborg*, f. 1852 $^{20}/_{2}$.

Barn:

(1) *Eva Eleonora*, f. 1877 $^{14}/_{9}$. G. 1905 $^{16}/_{4}$ m. handlanden *Harald Fischer*, f. 1873 $^{12}/_{4}$ (Lidingö).

(2) *Gustaf Erik*, f. 1880 $^{23}/_{10}$. Vistas i Nord-Amerika.

(3) *Carl Oscar Fredrik*, f. 1883 $^{4}/_{6}$, ångbåtskommissionär, delägare i firman Hedborg & Strindberg (Järfva). G. 1909 $^{20}/_{11}$ m. *Greta Ebba Anna Helena Skjöldebrand*, f. 1886 $^{17}/_{4}$.

Dotter:

Marianne, f. 1910 $^{18}/_{9}$.

3) *Johan August*, f. 1849 $^{22}/_{1}$, skriftställare (Stockholm). G. 1:o 1877 (m. Sigrid Sofia Matilda Elisabet von Essen); 2:o 1893 (m. Frida Uhl från Wien); 3:o 1901 (m. skådespelerskan Harriet Bosse).

Barn, i 1:a giftet:

Karin, f. 1880 $^{26}/_{2}$. G. 1911 $^{19}/_{9}$ m. lektorn vid Helsingfors universitet, fil. d:r *Wladimir Smirnoff*.

Greta, f. 1882 $^{9}/_{6}$. G. 1907 $^{23}/_{6}$ m. praktiserande läkaren i Stockholm, med. lic. *Henry Welam von Philp*, f. 1877 $^{11}/_{9}$.

Hans, f. 1884 $^{3}/_{4}$, tjänsteman i försäkringsaktb. Kaleva, fil. stud. vid universitetet i Helsingfors. G. 1910 $^{12}/_{6}$ m. *Olga Leväinen*.

i 2:a giftet:

Kerstin, f. 1894 (Österrike).

i 3:e giftet:

Anne-Marie f. 1902 $^{25}/_{5}$.

4) *Johan Olof*, f. 1853 $^{26}/_{6}$, trädgårdsdirektor, G M (Leufsta bruk). G. 1883 $^{27}/_{12}$ m. *Hedvig Maria Berggren*, f. 1853 $^{4}/_{9}$.

Dotter:

Hedvig Eleonora, f. 1886 $^{31}/_{12}$.

5) *Anna Maria*, f. 1855 $^{29}/_{5}$. G. 1875 $^{6}/_{10}$ m. fil. d:r Hugo Welam von Philp, f. 1844, † 1906 (Stockholm).

6) *Lowisa Eleonora (Nora)*, f. 1858 $^{29}/_{11}$. G. 1890 $^{26}/_{10}$ m. ingeniören *Gustaf Knut (Gusten) Hartzell*, f. 1853 (Norrköping).

i 2:a giftet:

7) *Emil Zacharias*, f. 1864 $^{25}/_{5}$, stokapten, angfartygsbefälhafvare, anställd vid rederiaktb. Norden (Stockholm). G. 1895 $^{7}/_{4}$ m. *Ida Malmqvist*, f. 1871 $^{20}/_{12}$.

Barn:

Greta, f. 1896 $^{28}/_{2}$.
Marta Charlotta, f. 1897 $^{29}/_{9}$.
Marianne Eleonora Sofia, f. 1904 $^{6}/_{1}$.
Lars Zacharias, f. 1908 $^{19}/_{11}$.

Strokirk.

Tysk släkt, som anlagligen har samma ursprung som de adliga och friherrliga ätterna Strokirch och von Strokirch. Äldste kände stamfadern Hans Strokirk, som levde i slutet af 1500 och början af 1600-talet, var vagnmästare i Lübeck. Sonen Evert Hansson Strokirk, f. 1608 inflyttade till Sverige och blef slutligen borgmästare i Filipstad, † 1687. Hans sonsons sonson bruksägaren Elias Strokirk, f. 1747, † 1811, blef i sitt 1774 ingångna gifte med Anna Christina Camitz, f. 1755, † 1793, fader till nedanstående Jeppe. Släktens vapen är en röd kyrka i blått fält med tre gyllene sädesax på hjälmen.

Jeppe, f. 1789, bruksägare, † 1850. G. 1812 m. Hedvig Magdalena Brouns, f. 1788, † 1871.

Söner:

1. Elias Carl, f. 1814, ryttmästare, bruksägare, † 1887. G. 1844 m. Ulrika Charlotta Emerentia Hammarhielm, f. 1823, † 1901.

4) Johan Oscar, f. 1843, grosshandlare, † 1905. G. 1:o 1869 m. Rosalie Lundgren, f. 1844, † 1894; 2:o 1899 $^{25}/_{11}$ m. *Anna Augusta Ulrika Skjöldebrand*, f. 1870 $^{24}/_{1}$. Omg. 1909 $^{8}/_{6}$ m. aktuarien, fil. d:r *Harald Dahlström*, f. 1870 $^{24}/_{1}$ (Hälsingfors).

Söner, i 1:a giftet:

(1) *Erik*, f. 1871 $^{17}/_{5}$, arkitekt. Äg. del i hus i Stockholm (Brooklyn, Nordamerika). G. 1907 $^{23}/_{6}$ m. *Tilli Maria Anna Sofia Skjöldebrand*, f. 1881 $^{23}/_{6}$, sjukgymnast.

Söner:

Robert, f. 1908 $^{6}/_{10}$.
Rolf, f. 1910 $^{29}/_{5}$.

(2) *Sven*, f. 1874 $^{3}/_{11}$, grosshandlare o. fabrikör (Hälsingfors). G. 1899 $^{15}/_{6}$ m. *Marta Charlotta Skjöldebrand*, f. 1874 $^{18}/_{6}$.

Barn:

Gertrud, f. 1900 $^{19}/_{8}$.
Ake, f. 1901 $^{23}/_{11}$.
Maj, f. 1910 $^{6}/_{2}$.

(3) *Tore*, f. 1882 $^{19}/_{2}$, skulptör. Äg. del i hus i Stockholm. G. 1910 $^{22}/_{12}$ m. *Valfrid (Valle) Morling*, f. 1882 $^{27}/_{8}$.

5) *Lovisa Oscara*, f. 1850 $^{27}/_{4}$. G. 1874 $^{23}/_{9}$ m. landtbrukaren Ernst Otto Waldemar Petersson-Tretow, f. 1852, † 1887 (Sölvesborg).

6) *Arnold Gotthard*, f. 1852 $^{4}/_{11}$, grosshandlare i Stockholm. G. 1882 $^{6}/_{5}$ m. *Martha von Reis*, f. 1862 $^{25}/_{9}$.

Söner:

Arnold, f. 1883 $^{18}/_{5}$, löjtnant i K. Flottan, marinmålare (Paris).
Henrik, f. 1886 $^{20}/_{2}$, fil. lic., vik. lektor vid Norra latinläroverket i Stockholm.
Richard, f. 1888 $^{22}/_{3}$, ingenjör, elev vid Tekniska högskolan (Stockholm).

7) *Agnes Helena*, f. 1855 $^{2}/_{2}$ (Stockholm).

2. Carl Oscar, f. 1811, angbåtskommissionär, † 1883. G. 1:o 1843 m. Eleonora Ulrika Norling, f. 1823, † 1862; 2:o 1863 m. Emelie Charlotta Petersson, f. 1841, † 1887.

Barn, i 1:a giftet:

1) *Carl Axel* f. 1845 $^{17}/_{6}$, tjänsteman i lifförsäkringsaktb. Nordstiernan, f. d. orkesteranförare vid K. dramatiska teatern (Rasunda). G. 2:o 1905 $^{18}/_{3}$ m. *Elise Margarethe Foss* från Norge, f. 1876 $^{25}/_{5}$.

Son:

Bengt Axel Emanuel, f. 1910 $^{17}/_{2}$.

2) *Oscar*, f. 1847 $^{9}/_{6}$, f. d. angbatskommissionär i Stockholm. G. 1876 $^{16}/_{12}$ m. *Hedvig Maria Gustafva Hedborg*, f. 1852 $^{20}/_{2}$.

Barn:

(1) *Eva Eleonora*, f. 1877 $^{14}/_{9}$. G. 1905 $^{16}/_{1}$ m. handlanden *Harald Fischer*, f. 1873 $^{12}/_{4}$ (Lidingö).

(2) *Gustaf Erik*, f. 1880 $^{24}/_{10}$. Vistas i Nord-Amerika.

(3) *Carl Oscar Fredrik*, f. 1883 $^{4}/_{6}$, angbatskommissionär, delägare i firman Hedborg & Strindberg (Järfva). G. 1909 $^{20}/_{11}$ m. *Greta Ebba Anna Helena Skjöldebrand*, f. 1886 $^{17}/_{4}$.

Dotter:

Marianne, f. 1910 $^{18}/_{9}$.

3) *Johan August*, f. 1849 $^{22}/_{1}$, skriftställare (Stockholm). G. 1:o 1877 (m. Sigrid Sofia Matilda Elisabet von Essen); 2:o 1893 (m. Frida Uhl från Wien); 3:o 1901 (m. skådespelerskan Harriet Bosse).

Barn, i 1:a giftet:

Karin, f. 1880 $^{26}/_{2}$. G. 1911 $^{19}/_{9}$ m. lektorn vid Helsingfors universitet, fil. d:r *Wladimir Smirnoff*.

Greta, f. 1882 $^{9}/_{6}$. G. 1907 $^{24}/_{6}$ m. praktiserande läkaren i Stockholm, med. lic. *Henry Welam von Philp*, f. 1877 $^{11}/_{9}$.

Hans, f. 1884 $^{5}/_{1}$, tjänsteman i försäkringsaktb. Kaleva, fil. stud. vid universitetet i Helsingfors. G. 1910 $^{12}/_{8}$ m. *Olga Leväinen*.

i 2:a giftet:

Kerstin, f. 1894 (Österrike).

i 3:e giftet:

Anne-Marie f. 1902 $^{25}/_{3}$.

4) *Johan Olof*, f. 1853 $^{20}/_{6}$, trädgardsdirektor, G:M (Leufsta bruk). G. 1883 $^{27}/_{12}$ m. *Hedvig Maria Berggren*, f. 1853 $^{3}/_{9}$.

Dotter:

Hedvig Eleonora, f. 1886 $^{31}/_{12}$.

5) *Anna Maria*, f. 1855 $^{20}/_{5}$. G. 1875 $^{6}/_{10}$ m. fil. d:r Hugo Welam von Philp, f. 1844, † 1906 (Stockholm).

6) *Lowisa Eleonora (Nora)*, f. 1858 $^{29}/_{11}$. G. 1890 $^{26}/_{10}$ m. ingenioren *Gustaf Knut (Gusten) Hartzell*, f. 1853 (Norrköping).

i 2:a giftet:

7) *Emil Zacharias*, f. 1864 $^{25}/_{5}$, stokapten, angfartygsbefälhafvare, anstalld vid rederiaktb. Norden (Stockholm). G. 1895 $^{7}/_{4}$ m. *Ida Malmqvist*, f. 1871 $^{20}/_{12}$.

Barn:

Greta, f. 1896 $^{28}/_{2}$.
Marta Charlotta, f. 1897 $^{29}/_{9}$.
Marianne Eleonora Sotta, f. 1904 $^{6}/_{1}$.
Lars Zacharias, f. 1908 $^{19}/_{11}$.

Strokirk.

Tysk släkt, som antagligen har samma ursprung som de adliga och friherrliga ätterna Strokirch och von Strokirch. Äldste kände stamfadern Hans Strokirk, som lefde i slutet af 1500- och början af 1600-talet, var vagnmästare i Lübeck. Sonen Evert Hansson Strokirk, f. 1608 inflyttade till Sverige och blef slutligen borgmästare i Filipstad, † 1687. Hans sonsons sonson bruksägaren Elias Strokirk, f. 1747, † 1811, blef i sitt 1774 ingångna gifte med Anna Christina Camitz, f. 1755, † 1793, fader till nedanstående Jeppe. Släktens vapen är en röd kyrka i blått fält med tre gyllene sädesax på hjälmen.

Jeppe, f. 1789, bruksägare, † 1856. G. 1812 m. Hedvig Magdalena Brouns, f. 1788, † 1871.

Söner:

1. Elias Carl, f. 1814, ryttmästare, bruksägare, † 1887. G. 1844 m. Ulrika Charlotta Emerentia Hammarhielm, f. 1823, † 1901.

Barn:

1) *Carl Elias*, f. 1846 $^{22}/_{10}$, kapten i armén, f. d. löjtnant vid Andra lifgardet, f. d. trafikinspektör vid statens järnvägar, kontrollör vid sockertillverkningen i Göteborg, RWO, R Anh Albr Bj O 2 kl., Skytte-M. G. 1877 m. Hedvig Emilia Nanetta Rehfeld, f. 1856, † 1904.

Barn:

Carl Göran Wilhelm, f. 1879 $^{13}/_{9}$, medarbetare i Stockholms Dagblad (Stockholm).
Oscar Evert Richard, f. 1885 $^{21}/_{3}$, öfverinspektör i lifförsäkringsaktb. Valand (Göteborg).
Hedvig Engelborg Margareta, f. 1888 $^{4}/_{12}$ (Berlin).

2) *Hilda Ulrica*, f. 1847 $^{18}/_{12}$. G. 1869 $^{17}/_{8}$ m. löjtnanten Erland von Hofsten, f. 1846, † 1878 (Lidköping).

3) *Wilhelm Teodor*, f. 1850 $^{4}/_{12}$, f. d. godsägare, f. d. lifförsäkringsinspektör (Malmö). G. 1877 $^{7}/_{7}$ m. *Idalie Cecilia Schüssler*, f. 1850 $^{5}/_{2}$

Son:

Carl August, f. 1879 $^{17}/_{7}$, elektrisk ingeniör (Carandaigue, Buff., Nordamerika). G. 1908 $^{31}/_{3}$ m. *Mary Jones* från Nordamerika, f. 1879.

Barn:

William Edward, f. 1910 $^{21}/_{1}$.
Idalie Louise, f. 1911 $^{9}/_{7}$.

4) *Wivika*, f. 1852 $^{6}/_{5}$ (Hjälmarsnäs, St. Mellösa).

5) *Louise*, f. 1854 $^{22}/_{5}$. G. 1888 $^{21}/_{3}$ m. f. d. provinsialläkaren, RNO, RWO, med. lic. *Magnus Axel Knut Wistrand*, i hans 2:a gifte, f. 1848 $^{3}/_{9}$ (Karlskoga).

6) *Göran Jeppe*, f. 1856 $^{7}/_{10}$, f. d. disponent (Stockholm). G. 1887 $^{5}/_{5}$ m. *Louise Agnes Rehfeld*, f. 1859 $^{12}/_{10}$.

Söner:

Hans Carl Wilhelm, f. 1888 $^{18}/_{2}$, officersvolontar vid Norrlands artillerireg:te, elev vid krigsskolan (Karlberg).
Herbert Göran Casimir, f. 1899 $^{11}/_{2}$.
Göran Waldemar Richard, f. 1903 $^{26}/_{1}$.

7) *Charlotta*, f. 1858 $^{12}/_{5}$. Gift 1887 $^{19}/_{6}$ m. byrådirektoren vid statens järnvägar, RNO, RWO, *Arvid Leonard Uggla*, f. 1854 $^{28}/_{4}$ (Stockholm).

8) *Oscar Fredrik*, f. 1860 $^{24}/_{2}$, kapten vid Lifreg:tets grenadierer, RSO, RVenBolO 3 kl. (Örebro). Gift 1902 $^{20}/_{3}$ m. *Hilma Augusta Helling*, f. 1868 $^{16}/_{8}$.

Döttrar:

Vivica Ulrika Augusta, f. 1903 $^{19}/_{2}$.
Eleonore Julia Fredrique, f. 1904 $^{19}/_{3}$.

9) *Julia*, f. 1865 $^{1}/_{5}$. Gift 1886 $^{30}/_{7}$ m. bruksagaren Conrad August Jakob Tersmeden, f. 1855, † 1910. Ag., tillsammans med barnen, o. beb. Hinseberg (Frövi).

2. Knut Victor, f. 1818, kammarherre, † 1879. Gift 1845 m. Julie von Axelson, f. 1820, † 1869.

Barn:

1) *Carolina Mathilda*, f. 1848 $^{10}/_{2}$. Gift 1884 $^{27}/_{5}$ m. majoren Johan Mauritz Axel August von Axelson, i hans 2:a gifte, f. 1838, † 1897. Arr. o. beb. Adj i Södermanland (Sparreholm).

2) *Knut Victor*, f. 1850 $^{11}/_{5}$, grosshandlare i Stockholm under firma Rosendahl & Co:, ordf. i styrelsen för Hjalmare kanal- o. slussverk.

3) *Augusta Tarnma*, f. 1851 $^{7}/_{5}$, t. d. bokhållare i Örebro enskilda bank (Lilla Aras, Gullspång).

4) *Carl Gustaf*, f. 1853 $^{19}/_{9}$, föreståndare för kemiska stationen i Härnösand, ledamot af styrelsen för Tekniska skolan därst., RWO. Gift 1897 $^{12}/_{6}$ m. *Mathilda Elisabeth Hamberg*, f. 1871 $^{13}/_{12}$.

Söner:

Carl Gustaf Evert, f. 1898 $^{9}/_{4}$.
Carl Gustaf Svante, f. 1904 $^{12}/_{7}$.

5) *Georg Evert*, f. 1861 $^{4}/_{3}$, arkitekt, delägare i firman Rosendahl & C:o (Stockholm). Gift 1899 $^{12}/_{2}$ m. *Ines Maria Cederborgh*, f. 1874 $^{14}/_{9}$.

Barn:

Edith Ebba Maria, f. 1900 $^{4}/_{5}$.
Carl Fredrik, f. 1907 $^{20}/_{11}$.

3. Wilhelm Theodor, f. 1823, kanslirad, † 1895. Gi. 1854 $^{5}/_{5}$ m. *Rosa Charlotta Wallensteen*, f. 1831 $^{4}/_{6}$ (Stockholm).

Dottrar:

Anna Magdalena, f. 1855 $^{24}/_{7}$. Gi. 1883 $^{23}/_{11}$ m. f. d. revisorn i generalpoststyrelsen, f. d. kassören i civilstatens pensionsinrättning, RWO, *Otto Mauritz Kugelberg*, f. 1843 $^{31}/_{1}$ (Stockholm).

Hilda Augusta, f. 1857 $^{20}/_{4}$. Gi. 1879 $^{5}/_{5}$ m. assessorn i Svea hofratt, friherre Carl Jacob Stael von Holstein, f. 1843, † 1890 (Stockholm).

Rosa Christina, f. 1860 $^{14}/_{11}$. Gi. 1889 $^{7}/_{12}$ m. majoren Nils Wilhelm Emanuel Norström, f. 1850, † 1897 (Stockholm).

Wivika Ebba Charlotta, f. 1863 $^{15}/_{12}$. Gi. 1900 $^{31}/_{5}$ m. protokollssekreteraren, RWO, *Claes Adam Schalén*, f. 1854 (Stockholm).

Maria Mathilda, f. 1865 $^{16}/_{3}$ (Stockholm).

Strömberg

(Närikes-Södermanlandssläkten).

Släkten härstammar från Finland. Mathias Strömberg, f. 1705, † 1773, hvars far inflyttade från Tawastland omkr. år 1700, blef trädgårdsmästare vid Risberga i Närike och fader till Erik Strömberg, f. 1744, † 1810, kronobefallningsman och hofrättskommissarie, g. m. Anna Maria Knistedt. Dessa makar hade sonen

Johan Erik, f. 1775, teol. o. fil. d:r, lektor i Strängnäs, professor, † 1845. Gi. 1810 m. Christina Johanna Broling, f. 1786, † 1855.

Söner:

1. Johan Emil, f. 1813, fil. d:r, rektor, † 1875. Gi. 1849 m. Mathilda Lovisa Bronell, f. 1827, † 1886.

Barn:

1) *Emilie Johanna Lovisa*, f. 1851 $^{10}/_{8}$. Gi. 1874 $^{12}/_{9}$ m. kyrkoherden Gustaf Oskar Lagerström, f. 1844, † 1908 (Stockholm).

2) *Emma Augusta Maria*, f. 1855 $^{20}/_{3}$. Gi. 1883 $^{10}/_{8}$ m. rektorn, fil. d:r Karl Henrik Jacobsson, f. 1846, † 1909 (Stockholm).

3) *Otto Mauritz*, f. 1856 $^{21}/_{8}$, disponent för aktb. Österby bruk, järnvägsfullmäktig, ordf. i Uppsala läns landsting, ledamot af riksdagens första kammare, ledamot af styrelserna för Ultuna landtbruksinstitut o. Uppsala--Margretehill järnvägsaktb., R N O, R W O (Österby bruk, Dannemora). G. 1902 $^{12}/_{11}$ m. *Ellen Charlotta Lundberg*, f. 1871 $^{10}/_{10}$.

Barn:

Elsa Margareta, f. 1903 $^{23}/_{9}$.
Sven Johan Mauritz, f. 1905 $^{16}/_{7}$.

4) *Hedvig Erica Mathilda*, f. 1857 $^{21}/_{12}$, lärarinna o. bibliotekarie (Stockholm).
5) *Elina Christina*, f. 1859 $^{18}/_{2}$, husmoder vid Roda korsets sjuksköterskehem (Stockholm).
6) *Euphrosyne Amalia (Sissi)*, f. 1860 $^{22}/_{10}$. G. 1907 $^{26}/_{2}$ m. grosshandlaren *Johan Jacob Pehrsson*, f. 1867 $^{25}/_{1}$ (Stockholm).
7) *Axel Theodor*, f. 1861 $^{2}/_{11}$, öfveringenjör vid Trollhätte kanal- o. vattenverk (Aker, Trollhättan). G. 1901 $^{25}/_{4}$ m. *Esther Lilia Sofia Uddenberg*, f. 1878 $^{4}/_{6}$.

Barn:

Erik Johan Theodor, f. 1903 $^{21}/_{1}$.
Eva Hanna Maria, f. 1908 $^{27}/_{1}$.

8) *Hialmar Matthias*, f. 1863 $^{9}/_{11}$, kyrkoherde i Fasterna församlings pastorat af Ärkestiftet (Fasterna, Ranäs). G. 1897 $^{26}/_{2}$ m. *Anna Maria Gustafsson*, f. 1871 $^{18}/_{9}$.

Barn:

Bengt Johan Olof, f. 1899 $^{28}/_{2}$.
Marianne, f. 1908 $^{31}/_{10}$.

9) *Anna Emerentia*, f. 1865 $^{22}/_{6}$, anställd i Svenska lifförsäkringsanstalten Oden (Stockholm).
10) *Ingeborg Elisabeth*, f. 1867 $^{13}/_{2}$, förestandarinna för aktb. Vårt Lands blankettexpedition (Stockholm).

2. Adam Theodor, f. 1820, teol. o. fil. d:r, biskop, † 1889. G. 1857 $^{14}/_{6}$ m. *Augusta Annerstedt*, f. 1836 $^{23}/_{1}$ (Strängnäs).

Barn:

1) *Johanna Augusta Charlotta*, f. 1858 $^{22}/_{3}$, lärarinna vid Strängnäs elementarläroverk för flickor.

2) *Louise*, f. 1860 $^{3}/_{11}$. G. 1882 $^{30}/_{1}$ m. brukspatronen Fredrik Wilhelm Tersmeden, f. 1854, † 1904 (Stockholm).

3) *Ingeborg*, f. 1863 $^{25}/_{6}$. G. 1891 $^{3}/_{11}$ m. kommendorkaptenen af 2:a graden vid K. Flottan, chefen för ekipagedepartementet vid flottans station i Karlskrona, RSO, KDDO 2 gr., RRS:t StO 2 kl., Off Fr HL, RDDO, RNS:t OO, GMtbg, friherre *Axel Adolf Hermelin*, f. 1861 $^{19}/_{9}$.

4) *Charlotte*, f. 1867 $^{23}/_{7}$. G. 1888 $^{23}/_{8}$ m. lektorn i historia o. geografi samt modersmålet vid Strängnäs högre läroverk, RNO, LSkS, *Isak Nikolaus Fehr*, f. 1850 $^{28}/_{12}$. Beb. egen gård i Strängnäs.

5) *Edvard Johannes*, f. 1872 $^{11}/_{9}$. Ag. Sandviks glasbruk i Småland (Sandvik, Hofmantorp). G. 1903 $^{15}/_{4}$ m. *Gerda Svensson*, f. 1881 $^{25}/_{1}$.

Barn:

Erik Edvardsson, f. 1904 $^{20}/_{2}$.

Elisabeth, f. 1900 $^{18}/_{6}$.

6) *Ida Elisabeth*, f. 1874 $^{11}/_{9}$. G. 1893 $^{11}/_{9}$ m. arkitekten i Öfverintendentsämbetet, slottsarkitekten, OHS Gbmt, OH:s Jmt, KNO 2 kl., KWO 2 kl., KDDO 2 gr., Off Fr HL, Off Fr Instr publ, RNS:t OO, RRS:t AnO 3 kl., korresp HA, LFr KO, *Johan Fredrik Lilljekvist*, f. 1863 $^{8}/_{10}$. Ag. o. beb. Villa Samsö (Djursholm).

Ståhl.

Med härkomst från Elsass och tillhörande en ursprungligen från Schweitz stammande adlig ätt inkom Johan von Stahl till Sverige, bodde på Huskvarna och lärer hafva varit en bland anhängarna at Huskvarna gevärsfaktori och krutbruk samt fick på 1530-talet af konung Gustaf I hemmanet Hyltan i Rogberga socken af Jönköpings län i förläning. Hans sonson frälseinspektoren Johan Olofsson bodde på fädernegården Hyltan. Hans son Olaus Johannis, som kallade sig Ståhl, var kontraktor i Berga församling (Småland). Dennes son var prosten och kyrkoherden i Värnamo, fil. d:r David Ståhl, f. 1717 † 1789, riksdagsfullmäktig för Jönköpings län vid 1765,

1769 och 1771 års riksdagar. Dennes son, lagmannen och t. f. landshöfdingen Samuel Stahl återupptog namnet von Stahl och adlades 1816 under samma namn. En äldre broder till den sistnämnde, prosten och kyrkoherden i Skirö (Växiö stift), teol. o. fil. d:r Johannes Stahl, f. 1762, † 1847, g. 1800 m. Anna Margaretha Almqvist, f. 1780, † 1852, var fader till

Carl Henric, f. 1808, fil. jubeld:r, rektor, prost, riksdagsman, † 1882. Gift 1:o m. Mathilda Sofia Almqvist, f. 1811, † 1862; 2:o 1864 $^{3}/_{5}$ m. *Ingeborg Amalia Euphrosyne Samsioe*, f. 1836 $^{24}/_{10}$ (Uppsala)

Barn, i 1:a giftet:

1. *Hanna Gustava Margaretha*, f. 1852 $^{8}/_{6}$. Gift 1877 $^{15}/_{8}$ m. direktören *Arved Arvedson*, f. 1848 $^{11}/_{11}$ (Vasteras).
2. *Johan Olof David*, f. 1854 $^{17}/_{11}$, komminister i Svartorps pastorat af Växiö stift (Lekeryd). Gift 1884 $^{26}/_{6}$ m. *Anna Lydia Frykstedt*, f. 1854 $^{16}/_{5}$.

Döttrar:

Elsa Mathilda Louise, f. 1887 $^{3}/_{3}$.
Esther Lydia Maria, f. 1889 $^{28}/_{9}$.

i 2:a giftet.

3. *Gerda Hedvig Fredrika*, f. 1867 $^{12}/_{2}$ (Uppsala).
4. *Georg Henric Emanuel*, f. 1868 $^{18}/_{4}$, öfveradjutant och major vid generalstaben, stabschef hos inspektören för kavalleriet, R S O, Off Rum S O, R B Leop O, R D D O, R Fr H L, R R S:t An O 3 kl., R Ö J Kr O 3 kl. (Stockholm). Gift 1899 $^{16}/_{12}$ m. grefvinnan *Elsa Margaretha Bonde af Björnö*, f. 1871 $^{21}/_{1}$.

Barn:

Margaretha, f. 1900 $^{2}/_{10}$.
Fredrik Nils Carl Henric, f. 1901 $^{30}/_{9}$.
Christer Johan Magnus Henric, f. 1907 $^{5}/_{2}$.
Elsa Ida Ingeborg, f. 1911 $^{11}/_{7}$.

5. *Carl Jacob Theodor*, f. 1869 $^{24}/_{11}$, tjänsteman hos Almqvist & Wicksells boktryckeriaktb. (Uppsala).
6. *Esther Elisabeth*, f. 1872 $^{7}/_{4}$ (Uppsala).

Sundelius.

Äldste kände stamfadern var handlanden i Kristinehamn Gustaf Sundelius, † 1758, bördig från Askersund. Hans son var prosten i Visnum (Värmland) Salomon Sundelius, f. 1716, † 1795, g. 1742 m. Margareta Behlrin, f. 1716, † 1777. Af dessa makars barn blef sonen Niklas Eleasar, f. 1751, † 1819 son prost i Rudskoga, fader till Salomon Uddo (äldre grenen), och sonen Johan Rudolf, f. 1756, † 1801, regementsskrifvare vid Bohusläns regemente, fader till Adolf Leonard (yngre grenen).

Äldre grenen:

Salomon Uddo, f. 1785, teol. d:r, prost i Frandefors, † 1860. G. 1820 m. Catharina Mathilda Bagge, f. 1793, † 1873.

Sonen:

1. Niclas Reinhold, f. 1821, godsägare, lasarettssysslo-man, † 1886. G. m. Hilda Maria Geintschein, f. 1818, † 1904.

Barn:

1) *Johanna Mathilda (Hanna)*, f. 1849 $^{11}/_{6}$, musiklärarinna. Beb. eget hus i Uddevalla.
2) *Salomon Wilhelm*, f. 1850 $^{17}/_{10}$, öfverste i IV. arméfordelningens reserv, f. d. öfverste o. chef för Södermanlands reg:te, K S O 2 kl., R R S:t St O 2 kl. m kr (Stockholm). G. 1876 $^{21}/_{4}$ m. *Laura Maria Georgina Rydberg*, f. 1851 $^{24}/_{10}$.

Barn:

(1) *Inger Aimée*, f. 1877 $^{28}/_{1}$, anställd på kontor (Stockholm).
(2) *Maud Astri*, f. 1878 $^{21}/_{8}$. G. 1901 $^{16}/_{5}$ m. civilingenjören, löjtnanten i Väg- o. vattenbyggnadskåren, baningenjören vid statens järnvägar, ledamoten af stadsfullmäktige i Östersund, *Knut Daniel Ivar Sjögreen*, f. 1873 $^{15}/_{4}$.
(3) *Bo Roger Salomon*, f. 1882 $^{7}/_{5}$, jur. utr. kand., e. o. hofrättsnotarie, reservlöjtnant i Lifreg:tets grenadierers reserv (Stockholm).
(4) *Percival Salomon (Perca)*, f. 1883 $^{13}/_{12}$, löjtnant vid Kalmar reg:te (Stockholm). G. 1907 $^{14}/_{10}$ m. *Mariechen Johanna Barbara Schoener*, f. 1883 $^{22}/_{1}$.

Söner:

Lars-Fredo Salomon, f. 1909 $^{22}/_{6}$.
Sten Arne Salomon, f. 1910 $^{26}/_{6}$.

(5) *Stig Salomon*, f. 1885 $^{20}/_{5}$, löjtnant vid Smålands husarreg:te, R Belg Mil K 2 kl. (Eksjö). Gi. 1907 $^{30}/_{11}$ m. *Hild Ebba Matilda Fahræus*, f. 1885 $^{15}/_{10}$.

Döttrar:

Ulla Stigsdotter, f. 1908 $^{17}/_{11}$.
Lena Stigsdotter, f. 1910 $^{27}/_{2}$.

3) *Karl Reinhold Richard*, f. 1853 $^{29}/_{11}$, med. lic., f. d. öfverläkare vid länslasarettet i Uddevalla, R N O (Stockholm). Gi. 1885 $^{3}/_{4}$ m. *Sigrid Dahllöf*, f. 1857 $^{16}/_{4}$.

2. Salomon Filmer, f. 1833, f. d. kapten, † 1907. Gi. 1:o m. Anna Marta Helena Högdahl, f. 1832, † 1859; 2:o m. *Augusta Wilhelmina Nilsson*, f. 1837 $^{29}/_{11}$ (Kristianstad).

Barn, i 1:a giftet:

Salomon Nils Carl, f. 1859 $^{14}/_{8}$, fil. kand., adjunkt vid samskolan i Norrtelje, stadsfullmäktig därst.

i 2:a giftet:

Amalia Kerstin Augusta, f. 1872 $^{20}/_{4}$. Gi. 1900 ^{6} $_{11}$ m. bankkamreraren *Johan Fredrik Lundberg*, f. 1867 $^{24}/_{6}$ (Kristianstad).
Anna Barbro Maria, f. 1874 ^{4} $_{10}$.
Bror Gustaf Salomon, f. 1878 $^{29}/_{2}$, kontorist (Stockholm). Gi. 1904 $^{3}/_{11}$ m. *Olga Sofia Petersson*, f. 1873 ^{5} $_{10}$.

Barn:

Olga Gertrud Kerstin Barbro Inga, f. 1906 $^{7}/_{2}$.
Charles Torsten Salomon, f. 1908 $^{25}/_{6}$.

Yngre grenen:

Adolf Leonard, f. 1794, fanjunkare, † 1853. Gi. 1822 m. Augusta Wilhelmina Friberg, f. 1802, † 1874.

Söner:

1. Johan Wilhelm, f. 1823, kapellpredikant, † 1895. Gi. 1857 m. Johanna Euphrosyne Ottilia Bengtsson, f. 1840, † 1884.

Dotter:

Selma Angelica Ophalia, f. 1859 ^{26}/$_{11}$. Änka efter missionslärararen Johannes Lagerström (Vadstena).

2. Axel Waldemar, f. 1826, tullinkare, godsägare, † 1897. Gift 1:o m. Augusta Christina Andrea Hochreuter, f. 1831, † 1855; 2:o m. Anna Sara Lindskog, f. 1826, † 1908.

Barn, i 1:a giftet:

1) *Oscar Waldemar*, f. 1852 ^{2}/$_{9}$, med. lic., stadsläkare i Örebro, ordf. i Svenska stadsläkareföreningen, landstingsman i Örebro län, ledamot af Örebro stadsfullmäktige, RWO.
2) *Emilia Maria*, f. 1854 ^{4}/$_{8}$. Gift 1896 m. landtbrukaren *Karl Lilja*, f. 1872 ^{11}/$_{6}$. Äg. o. beb. Kärr i Dalsland (Bralanda).

i 2:a giftet:

3) *Anna Ottilia*, f. 1858 ^{27}/$_{10}$. Gift 1888 ^{2}/$_{9}$ m. laroverksadjunkten Per Corvin, f. 1842, † 1908 (Stockholm).
4) Gottfrid Otto Leonard, f. 1860, apotekare, † 1905. Gift 1887 m. *Hilda Hulth*, f. 1863 ^{2}/$_{10}$ (Stockholm).

Adoptivson:

Artur, f. 1892 ^{11}/$_{3}$, kontorist (Stockholm).

5) *Axel Reinhold*, f. 1866 ^{19}/$_{8}$, stadsvaktmästare i Vänersborg. Gift m. *Augusta Svensson*, f. 1866 ^{1}/$_{5}$.

Barn:

Hildegard Augusta Elisabeth, f. 1888 ^{31}/$_{7}$, telefonist (Vänersborg).
Axel Gottfrid Waldemar, f. 1890 ^{15}/$_{2}$, handelsbokhållare (Vänersborg).
Aina Viktoria, f. 1893 ^{17}/$_{12}$.
Axel Karl Oscar, f. 1895 ^{17}/$_{8}$.
Hedvig Sofia, f. 1900 ^{3}/$_{5}$.
Oscar Salomon Uddo, f. 1901 ^{14}/$_{9}$.
Karl Gunnar, f. 1904 ^{24}/$_{9}$.
Gunhild Linnéa, f. 1905 ^{5}/$_{12}$.
Kjell Gustaf Hialmar, f. 1908 ^{8}/$_{7}$.
Anna Elisabeth, f. 1911 ^{29}/$_{9}$.

Sundström

(från Harg).

Släkten härstammar från Hargs socken i Uppland. Äldste med visshet kände stamfadern Anders Sundström, som föddes i Hargs socken 1769, var med största sannolikhet son till Anders Jansson, f. 1706, † 1767, bvilken bodde i nämnda socken liksom hans son Johan Andersson, f. 1735 (flyttade 1813 till Stockholm), hvilken i sitt gifte med Margareta Ersdotter, f. 1745, † 1806, hade en son Anders, f. 1769 i Harg. Förenämnde Anders Sundström, † 1845, skräddaremästare i Stockholm och gift 1810 med Christina Catharina Aman (f. 1781, † 1830), var fader till

Carl Gustaf, f. 1814, kladeshandlare i Stockholm, † 1887. G. 1843 m. Theresia Christina Gustava Ekorn, f. 1817, † 1899.

Barn:

1. Hans Fredrik, f. 1845, direktor, grosshandlare i Stockholm, † 1909. G. 1873 $^{22}/_{11}$ m. *Anna Gustafva Fris*, f. 1852 $^{27}/_{11}$ (Stockholm).

   Barn:

   Nils Ragnar, f. 1877 $^{12}/_{7}$, affärsman (Moskwa).
   Per Birger, f. 1882 $^{21}/_{12}$, underlöjtnant i Göta lifgardes reserv, verkst. direktör i aktb. Chr. Möller (Malmö)). G. 1908 $^{12}/_{3}$ m. *Ragnhild Olivia Svedlund*, f. 1884 $^{26}/_{7}$.
   Hans Einar, f. 1885 $^{13}/_{6}$, fil. kand. (Uppsala).
   Greta, f. 1887 $^{20}/_{4}$.
2. *Nils Gustaf*, f. 1846 $^{9}/_{4}$, f. d. kommendör vid K. Flottan, O H:s Jmt, K S O 1 kl., K Bad Z Löw O 2 kl., K B Leop O, K D D O 2 gr., K P Chr O, K Nass Ad O 2 kl. m. svärd, K Hav Kal O, J O Uppg S 3 kl., Siam Kr O 3 kl., R G Fr O, R N S:t O O, R P T o. S O, R Br Ros O, L Ö S. Äg. o. beb. villa i Djursholm. G. 1896 $^{26}/_{11}$ m. *Anna Maria Hedin*, f. 1868 $^{24}/_{12}$.

   Barn:

   Märta Theresia, f. 1897 $^{29}/_{9}$.
   Sven, f. 1899 $^{21}/_{10}$.
   Hans, f. 1901 $^{12}/_{10}$.
   Nils, f. 1903 $^{26}/_{5}$.
3. *Bengt Johan*, f. 1847 $^{8}/_{8}$, f. d. godsägare, ombudsman för Sveriges försvarsföreningar, R W O (Langdunker, Sparreholm). G. 1875 $^{3}/_{6}$ m. *Hilda Charlotta Amalia Behm*, f. 1853 $^{9}/_{1}$.

Barn:

Carl-Axel, f. 1876 $^{19}/_{5}$.
Hanna Gerda Maria, f. 1882 $^{12}/_{11}$. G. 1905 $^{17}/_{4}$ m. sekreteraren i Stockholms stads drätselnämnd, vice häradshöfdingen *Claës Albert Folin*, f. 1865 $^{7}/_{1}$ (Stockholm).
Elsa Edelvi Karoline, f. 1884 $^{22}/_{4}$, leg. sinkgymnast (Berlin).

4. *Hanna Kristina*, f. 1848 $^{10}/_{10}$. G. 1868 $^{12}/_{12}$ m. riksbankstullmaktigen, stadsmäklaren Tom Decimus Liljewalch, f. 1840, † 1904 (Stockholm).
5. *Pehr August*, f. 1850 $^{4}/_{1}$, klädeshandlare i Stockholm under firma C. G. Sundström & Son, R. W. O. G. 1889 $^{5}/_{1}$ m. *Ebba Sofia Augusta Charlotta Ankarcrona*, f. 1869 $^{19}/_{6}$.

Barn:

Carl Gustaf (Gösta), f. 1889 $^{30}/_{11}$.
Britta Pehrsdotter, f. 1892 $^{2}/_{5}$. G. 1911 $^{11}/_{2}$ m. underlöjtnanten vid Göta lifgarde *Sven Ovenmerstedt*, f. 1886 $^{18}/_{12}$ (Stockholm).
Curt Pehrsson, f. 1896 $^{15}/_{10}$.
Gunnar Pehrsson, f. 1899 $^{3}/_{4}$.
Pehr Pehrsson, f. 1907 $^{28}/_{2}$.

6. *Carl Olof*, f. 1854 $^{27}/_{7}$, f. d. klädeshandlare (Stockholm). G. 1879 $^{29}/_{11}$ m. *Karin Wilhelmina Gabriella Nygren*, f. 1859 $^{23}/_{4}$.

Dotter:

Ingrid, f. 1880 $^{20}/_{5}$.

7. *Pål Otto*, f. 1857 $^{1}/_{1}$, f. d. landtbrukare (Saltsjöbaden).

Swartling.

Gammal svensk släkt från Svartebo i Hellestads socken i Östergötland, hvaraf namnet är taget. Äldste kände stamfader Måns var född i slutet af 1500-talet och fader till Sven Månsson i Svartebo, f. 1627, † 1697. Hans afkomlingar i flera led voro hammarsmedsmästare vid Borggårds, Sonstorps, Svartebohammars, Holmsjöfors, Börsjö, m. fl. bruk i Östergötland. Sven Månssons sonson, hammarsmedsmästaren vid Svartebohammar Carl Johansson Swartling, f. 1699, † 1779, var den förste som burit namnet Swartling; han blef 1722

g. m. Maria Hedlesdotter Bolander (eller Bombier), f. 1703, † 1782. Dessa makars yngste son, Nils Swartling, f. 1740, † 1789, liksom förfäderna hammarsmedsmästare, hade i sitt 1765 ingångna gifte med Maria Månsdotter, f. 1746, † 1825, tolf barn, af hvilka sönerna Carl och Peter (se nedan), båda kvarnägare i Norrköping, blefvo stamfäder för hvar sin gren af släkten.

Äldre grenen:

Carl, f. 1765, kvarnägare i Norrköping, † 1830. Gift 1790 m. Maria Persdotter, f. 1767, † 1847.

Söner:

1. Johan Fredrik, f. 1802, kyrkoherde i Vimmerby, † 1876. Gift 1845 m. Anna Sofia Kallman, f. 1821, †.

Son:

Anders Fredrik, f. 1852, radman i Vimmerby, † 1897. Gift m. *Edla Maria Charlotta Westerberg*, f. 1868 (Stockholm).

Son:

John Fredrik, f. 1894 $^{31}/_{1}$.

2. Lars Magnus, f. 1804, grosshandlare i Norrköping, † 1869. Gift 2:o 1842 m. Sophie Marie Schelin, f. 1821, † 1898.

Söner:

1) *Reinhold Magnus*, f. 1848 $^{13}/_{12}$, ryttmästare i Lifreg:tets husarers reserv, RSO (Espenäs, Lennäs). Gift 1880 $^{30}/_{7}$ m. *Christina Lovisa (Stina) von Holsten*, f. 1858 $^{28}/_{6}$. Inneh. hönsskotare-, hushålls- o. trädgårdsskola vid Espenäs.

Söner:

(1) *Bengt Hugo Magnus*, f. 1881 $^{24}/_{6}$, löjtnant vid Lifreg:tets grenadierer (Stockholm). Gift 1909 $^{7}/_{4}$ m. *Dagmar Maria Martin*, f. 1889 $^{6}/_{11}$.

Son:

Hugo Börje, f. 1910 $^{3}/_{3}$.

(2) *Hugo Lars Reinhold*, f. 1883 $^{3}/_{2}$, ingenjör, skeppsbyggare (Berlin). Gift 1911 m. *Ella Schlüter*.

(3) *John Anders Erik*, f. 1884 $^{30}/_{11}$, underlöjtnant vid Göta trängkår (Skövde).

(4) *Erik Carl Axel*, f. 1889 $^{20}/_{9}$ banktjänsteman.

(5) *Fredrik Gustaf Adolf*, f. 1894 $^{5}/_{12}$.

2) *Hugo Erik*, f. 1855 $^{4}/_{12}$, major i Väg- o. vattenbyggnadskåren, trafikdirektör vid Stockholm—Vasteras Bergslagens järnvägar, RWO (Stockholm). G. 1889 $^{5}/_{10}$ m. *Elin Matilda Arvidsson*, f. 1865 $^{19}/_{8}$.

Barn:

Elsa, f. 1890 $^{30}/_{5}$, student.
Lars Magnus, f. 1892 $^{3}/_{5}$, student.
Carl Arvid, f. 1893 $^{20}/_{7}$, student.
Per Hugo, f. 1896 $^{3}/_{7}$.
Erik Gösta, f. 1898 $^{17}/_{4}$.

3. Anders Erik, f. 1806, grosshandlare i Norrköping, † 1872. G. 1838 m. Catharina Charlotta Moselius, f. 1815, † 1867.

Döttrar:

Anne-Marie, f. 1839 $^{18}/_{5}$. G. 1864 $^{21}/_{10}$ m. professorn Wolter Edvard Lidforss, f. 1833, † 1910 (Stockholm).
Sara Catharina, f. 1840 $^{26}/_{7}$. G. 1869 $^{6}/_{12}$ m. kontraktsprosten Gunnar Widegren, f. 1842, † 1907 (Stockholm).
Emma Charlotta, f. 1841 $^{1}/_{8}$. G. 1869 $^{19}/_{1}$ m. k. sekreteraren Carl Gustaf Pauli, f. 1836, † 1906 (Stockholm).

Yngre grenen:

Peter, f. 1778, kvarnägare i Norrköping, † 1840. G. 1807 m. Catharina Charlotta Stenberg, f. 1783, † 1857.

Söner:

1. Per Johan, f. 1810, handlande i Norrköping, † 1855. G. 1833 m. Maria Mathilda Wefwer, f. 1808, † 1891.

Söner:

1) Per Fredrik Rikard, f. 1834, disponent, † 1894. G. 1878 $^{29}/_{8}$ m. *Hilda Charlotta Falk*, f. 1853 $^{1}/_{3}$ (Norrköping).

Söner:

Per Johan, f. 1882 $^{21}/_{6}$, e. o. hovrättsnotarie (Jönköping).
Axel Magnus, f. 1884 $^{21}/_{7}$, affärsman (Norrköping).
Nils Fredrik, f. 1884 $^{21}/_{7}$, verkmästare vid Strömbs aktb. (Norrköping).

2) *Frans Johan Axel*, f. 1840 $^{18}/_{3}$, disponent för Drags aktb., f. d. rysk vice konsul, talman i riksdagens andra kammare, ordf. i styrelserna för Norrköpings ensk. bank o. Tekniska elementarskolan i Norrköping, ordf. i Norrköpings Fabriksförening, R o K af K M O, K W O I kl., R C XIII:s O, R D D O. Äg. Lida o. Kvillinge, båda i Östergötland (N o r r k ö p i n g). G. 1865 $^{30}/_{5}$ m. *Mathilda Charlotta (T h i l d a) Stahlbom*, f. 1842 $^{13}/_{10}$.

Barn:

(1) *J o h n Axel*, f. 1866 $^{3}/_{5}$, jur. kand., verkst. direktor i Konungariket Sveriges stadshypotekskassa, R W O (S t o c k h o l m). G. 1903 ^{4} 11 m. *A l i c e Katarina Borg*, f. 1881 $^{22}/_{3}$.

Barn:

John Axel G ö s t a, f. 1904 ^{11} 11.
Alice G r e t a, f. 1905 ^{30} 11.
K a r l Axel Ferdinand, f. 1908 $^{28}/_{12}$.
E l s a Edla Matilda, f. 1908 $^{28}/_{12}$.

(2) *Axel Ivar*, f. 1868 $^{1}/_{6}$, disponent för Ströms aktb. i N o r r k ö p i n g, ordf. i styrelsen för riksbankens afdelningskontor o. vice ordf. hos stadsfullmäktige därst., ordf. i styrelsen för Norrköping Söderköping Vikbolandets järnvägsaktb., R W O. G. 1896 $^{28}/_{10}$ m. *Ingrid E v y Katarina Sandberg*, f. 1878 $^{7}/_{6}$.

Döttrar:

D a g m a r Evy Mathilda, f. 1897 $^{4}/_{10}$.
M a r g i t Evy Louise, f. 1899 $^{2}/_{8}$.
A i n a Evy Elsa, f. 1902 $^{30}/_{6}$.
B r i t a Evy Maria, f. 1907 $^{27}/_{5}$.

(3) *A n n a Mathilda*, f. 1870 $^{22}/_{1}$. G. 1892 $^{30}/_{5}$ m. direktören för Litografiska aktb., ledamoten af stadsfullmäktige o. portugisiske vice konsuln i Norrköping, *Carl Gustaf W i l h e l m Dahl*, f. 1864 $^{17}/_{7}$. Beb. egen villa i N o r r k ö p i n g.

(4) *Axel V i c t o r*, f. 1871 $^{22}/_{8}$, fabriksföreståndare vid Ströms aktb. Äg. Stora Nybble i Östergötland (N o r r k ö p i n g). G. 1897 $^{25}/_{9}$ m. *H e d e r a Engholm*, f. 1876 $^{5}/_{12}$.

Barn:

Anna B i r g i t Matilda, f. 1898 $^{15}/_{11}$.
Axel E r i k Victor, f. 1900 $^{28}/_{7}$.
John O l o f Victor, f. 1903 $^{1}/_{6}$.

(5) *Elin Mathilda*, f. 1873 $^{19}/_{4}$. G. 1897 $^{21}/_{6}$ m. advokaten, R Fr H L, Off Fr Instr publ, *Adolf Ohman*, f. 1869 $^{24}/_{8}$. Beb. egen villa i Djursholm.

(6) *Sigrid Mathilda*, f. 1875 $^{21}/_{3}$. G. 1899 $^{7}/_{3}$ m. disponenten för Gemla fabrikers aktb. *Carl Olof Svanström*, f. 1874 $^{10}/_{1}$ (Gemla, Dio).

(7) *Karin Mathilda*, f. 1877 $^{7}/_{7}$ (Norrköping).

(8) *Märta Mathilda*, f. 1882 $^{17}/_{7}$. G. 1905 $^{30}/_{12}$ m. kaptenen o. kompanichefen vid Första lifgrenadierreg:tet, R R S:t An O 3 kl., *Hans Wilhelm Bergsten*, f. 1873 $^{25}/_{7}$ (Linköping).

2. Frans Wilhelm, f. 1817, landtbrukare, † 1873. G. 1848 $^{10}/_{8}$ m. *Mathilda Octavie Ekermark*, f. 1827 $^{14}/_{3}$ (Stockholm).

Döttrar:

Mathilda, f. 1855 $^{28}/_{6}$. G. 1873 $^{3}/_{1}$ m. f. d. rektorn, R N O, R D D O, R N S:t O, G M, fil. d:r *Ola Kyhlberg*, f. 1841 $^{18}/_{11}$ (Stockholm).

Thérèse, f. 1864 $^{12}/_{12}$ (Stockholm).

Swartz.

Aldste kände stamfadern bergsmannen Per Olofsson var fader till Olof Persson, f. omkr. 1692, † 1752, bergsman, bosatt i Svartsangen i Kroppa socken i Värmland och g. m. Carin Carlsdotter. Efter Svartsangen antogo deras söner Carl, Petter och Olof släktnamnet Swartz. Af dessa blef Petter, f. 1726, † 1789, köpman i Norrköping och inrättade snustabrik därstädes 1753. Gift 1754 med Brita Ryy, f. 1725, † 1783, stiftade han tillsammans med sin hustru 1772 den Swartziska triskolan i nämnda stad. Bland flera barn hade han sonen Petter Jacob (se nedan). Olof Swartz, f. 1728, † 1768, kom likaledes till Norrköping och gick i kompani med sin broder Petter; gift 1759 med Elisabeth von Brobergen, f. 1733, † 1817, hade han sonen Olof Petter Swartz, f. 1760, † 1818, professor, berömd naturforskare och botanisk skriftställare, som i sitt gifte med Sara Elisabeth Bergh, f. 1769, † 1799, var fader till nedanstående Olof Carl (yngre grenen).

Äldre grenen:

Petter Jacob, f. 1755, grosshandlare, tobaksfabrikör, † 1819. G. 2:o 1789 m. Catharina Charlotta Wallstrom, f. 1759, † 1820.

Söner:

1. John, f. 1790, grosshandlare, tobaksfabrikör, † 1853. G. 1816 m. Carolina Gustafva Pereswetoff-Morath, f. 1797, † 1871.

Söner:

1) Jacob Erik, f. 1817, tobaksfabrikör, † 1881. G. 1855 m. Carolina Elisabeth Forsgrén, f. 1833, † 1906.

Barn:

(1) *Elisabeth Carolina*, f. 1856 $^{6}/_{11}$. G. 1881 $^{7}/_{9}$ m. öfverstelöitnanten i Svea artillerireg:tes reserv, ordf. i Lidingö köpings kommunalstämma o. kommunalnämnd, R S O, R W O, *Albert Fredrik Daniel Janse*, f. 1854 $^{3}/_{5}$. Äg. Älfvik, Langnäs o. Räfvik, alla på Lidingön (Älfvik, Lidingö Villastad).

(2) *Carl Johan Gustaf*, f. 1858 $^{5}/_{6}$, förutv. statsråd o. chef för finansdepartementet, ledamot af riksdagens första kammare, Km st k N O, K W O 1 kl., Stk P O da C, R Pr R Ö O 1 kl., St Ofi Fr H L. Äg. fastigheter i Norrköping o. Stenkullen i Östergötland samt inneh. tobaksfirman Petter Swartz i nämnda stad (Stockholm). G. 1886 $^{10}/_{5}$ m. *Dagmar Lundström*, f. 1867 $^{26}/_{9}$.

Barn:

Carl Gustaf Erik, f. 1887 $^{18}/_{5}$, underlöitnant i Lifreg:tets dragoners reserv (Norrköping).

Brita Emilia, f. 1890 $^{19}/_{1}$. G. 1911 $^{19}/_{8}$ m. professorn i speciell privaträtt jämte finansrätt vid Stockholms högskola, t. f. ledamoten i lagberedningen, jur. d:r *Lars Birger Ekeberg*, f. 1880 $^{19}/_{8}$ (Stockholm).

Olof, f. 1903 $^{18}/_{10}$.

(3) *Pehr Johan Jacob*, f. 1860 $^{21}/_{10}$, fabriksidkare i Norrköping, R N O. Inneh. kvarn- o. spannmålsfirman J. G. Swartz i nämnda stad samt äg. Liljehult o. Djurön, båda i Östergötland. G. 1889 $^{28}/_{2}$ m. *Dagmar Maria Frisell*, f. 1864 $^{13}/_{11}$.

Döttrar:

Greta Elisabeth, f. 1889 $^{22}/_{12}$.

Alfhild Elisabeth, f. 1892 $^{25}/_{3}$.

Elsa Dagmar Louise, f. 1896 $^{21}/_{10}$.

Carl Swartz.

2) Johan Gustaf, f. 1819, fabriksidkare, landthushållare, † 1885. G. 1854 $^{5}/_{12}$ m. *Sophia Carolina Lovisa (Louise) Hülphers*, f. 1835 $^{11}/_{5}$ (Norrköping).

2. Carl Jacob, f. 1800, ryttmästare, † 1874. G. 1828 m. Eva Charlotta Jederholm, f. 1806, † 1877.

Barn:

1) *Ebba Maria*, f. 1840 $^{11}/_{2}$. G. 1885 $^{29}/_{10}$ m. klädesfabrikören Per Fredrik Erik Alfred Hedelius, i hans 2:a gifte, f. 1830, † 1902 (Norrköping).
2) *Anna Wilhelmina*, f. 1842 $^{11}/_{12}$. G. 1866 $^{24}/_{9}$ m. civilingeniören o. godsägaren, RNO, RWO, *Johannes (John) Ringborg*, f. 1841 $^{15}/_{8}$. Äg. o. beb. Klinga i Östergötland.
3) John, f. 1844, f. d. fabrikör, litteratör, † 1902. G. 1877 $^{20}/_{6}$ m. *Hilda Emilia Gustafva Hofverberg*, f. 1855 $^{14}/_{10}$ (Stockholm).

Barn:

Carl Erik, f. 1878 $^{20}/_{4}$, kapten vid Upplands artillerireg:te, artilleristabsofficer (Stockholm).

Karin Ulla Emilia, f. 1880 $^{20}/_{3}$. G. 1900 $^{2}/_{11}$ m. manufakturhandlaren *Knut August Konstantin Wennerström*, f. 1867 $^{14}/_{6}$. Beb. egen villa i Lidingö villastad.

Eva Hedvig Gustafva, f. 1882 $^{12}/_{5}$. G. 1902 $^{20}/_{6}$ m. grosshandlaren *Johan David Rapp*, f. 1876 $^{26}/_{7}$ (Saltsjöbaden).

Ida Elisabeth Charlotta, f. 1884 $^{22}/_{2}$, kindergärtnerin (Stockholm).

John Gustaf, f. 1886 $^{8}/_{4}$, ingeniör (S:t Louis, Nordamerika).

Per Arvid, f. 1889 $^{4}/_{6}$, tjänsteman i aktb. Stockholms handelsbank (Stockholm).

Yngre grenen:

Olof Carl, f. 1795, revisor i kammarratten, † 1833. G. 1820 m. Maria Jacobina Eleonora Lemon, f. 1802, † 1882.

Söner:

1) Carl Olof Herman, f. 1821, brukstörvaltare, † 1891. G. 1853 m. Anna Maria Lömner, f. 1825, † 1874.

Son:

Herman Olof Fredrik, f. 1855 $^{29}/_{11}$, bokförare, poststationsföreståndare (Strömbacka bruk, Strömbacka). G. 1893 $^{27}/_{10}$ m. *Eva Marika Malmgren*, f. 1856 $^{24}/_{12}$.

2) Edvard Mauritz, f. 1826, premieraktör, † 1897. G. 1854 $^{5}/_{8}$ m. *Rosa Adolfina Clementina Fernström*, f. 1835 $^{5}/_{2}$, f. d. skådespelerska vid K. teatern (Stockholm).

Dotter:

Alhedа Mauritza, f. 1860 $^{4}/_{11}$ (Stockholm).

Svedelius.

Släkten härstammar från Dalarne, hvarest äldste kände stamfadern Nils Andersson, som lefde ännu i medlet af 1500 talet, var bonde i Hjortnäs by i Leksands socken. Hans son son kapellanen i Rättvik Daniel Andreæ Dalcarlus, f. 1580 † 1636, uppodlade ett till prästgården hörande jordområde, som kallades Sveden, efter hvilket hans barnbarn, däribland kyrkoherden i Elfdalen Daniel Adreæ, f. 1653, † 1713, kallade sig Svedelius. Daniel Andreæ Svedelius' son Jacob Svedelius, f. 1693, † 1763, domprost i Västerås, hade i sitt gifte med Anna Brita Lampa, f. 1713, † 1802, sönerna Per, Daniel, Anders och Johannes. Af dessa blefvo Anders' och Johannes stamfäder för nedanstående två grenar af släkten.

Äldre grenen:

Anders, f. 1737, kontraktsprost, † 1809. G. 2:o 1779 m. Justina Elisabeth Schotte, f. 1757, † 1805.

Son:

Anders, f. 1782, grosshandlare, † 1834. G. 1820 m. Lovisa Charlotta von Schantz, f. 1797, † 1833.

Söner:

1) Anders Eberhard, f. 1823, öfverste, † 1894. G. 1860 m. *Hilda Ulrika Östling*, f. 1830 $^{31}/_{5}$. Beb. egen villa i Djursholm.

Barn:

(1) *Anders Herman*, f. 1863 $^{5}/_{4}$, kapten o. kompanichef vid Dalreg:tet, ordf. i Falu skyttegille, RSO (Falun). G. 1893 $^{30}/_{8}$ m. *Ebba Augusta Söderström*, f. 1872 $^{4}/_{11}$.

Barn:

Curt Anders Christoffer, f. 1894 $^{1}/_{12}$.
Tor Anders Herman, f. 1895 $^{20}/_{11}$.
Sigrid Hilda Maria (Siri), f. 1899 $^{27}/_{2}$.
Ebba Margueritha (Ghita), f. 1899 $^{27}/_{2}$.

(2) *Helena Mathilda*, f. 1865 $^{14}/_{3}$ (Djursholm).

(3) *Elisabeth Charlotta*, f. 1866 $^{27}/_{12}$. G. 1888 $^{26}/_{1}$ m. borgmästaren i Falun, ordf. i Kopparbergs läns arbetsförmedlings styrelse, ordf. i styrelsen för Norrlandsbankens afdelningskontor i Falun, RWO, *Carl Johan Fredrik Cornelius*, f. 1858 $^{19}/_{1}$.

2) Gustaf, f. 1826, underdirektör vid finska myntverket, † 1904. G. 1857 $^{15}/_{9}$ m. *Emilia Matilda Ulff*, f. 1833 $^{5}/_{3}$ (Strängnäs).

Söner:

(1) Georg, f. 1859, kapten, † 1907. G. 1890 $^{24}/_{5}$ m. *Anna Kristina Johansson*, f. 1870 $^{1}/_{7}$ (Strängnäs).

Barn:

Sonja Maria, f. 1897 $^{30}/_{7}$.
Katarina Helena (Karin), f. 1899 $^{31}/_{3}$.
Per Gustaf, f. 1902 $^{11}/_{10}$.

(2) *Carl*, f. 1861 $^{9}/_{6}$, fil. d:r, rektor o. lektor i tyska o. franska språken vid Högre reallläroverket a Norrmalm i Stockholm, f. d. lärare för DDKKHH Arffurstarne, RWO, GVSbm, RBadZLöwO 2 kl. G. 1905 $^{29}/_{6}$ m. *Julia Maria von Heijne*, f. 1870 $^{2}/_{2}$.

3) *Carl Frithiof*, f. 1828 $^{1}/_{6}$, jur. hedersd:r, f. d. justitierad, KmstkNO (Stockholm). G. 1864 $^{11}/_{3}$ m. Ebba Catharina Skytte af Sätra, f. 1841, † 1900.

Barn:

Eva Helena Charlotta, f. 1865 $^{14}/_{5}$ (Stockholm).
Carl Arvid, f. 1867 $^{31}/_{1}$, jur kand., justitieråd, RNO (Stockholm).
Nils Eberhard, f. 1873 $^{5}/_{8}$, fil. d:r, docent i botanik vid Uppsala universitet.

Yngre grenen:

Johannes, f. 1740, kyrkoherde, † 1803. G. 1777 m. Margareta Kristina Fant, f. 1755, † 1844.

Söner:

1. Jacob Mikael, f. 1779, kyrkoherde, † 1834. G. 1807 m. Anna Wilhelmina Svedelius, f. 1775, † 1845.

Son:

Carl Jacob, f. 1811, kyrkoherde, † 1884. G. 1863 $^{20}/_{5}$ m. *Anna Hinnerson*, f. 1845 $^{31}/_{7}$. Omg. 1886 m. kyrkoherden Olof Bernhard Blomberg, f. 1838, † 1901 (Dunker).

Son:

Carl Nils Wilhelm, f. 1866 $^{10}/_{2}$, med. lic., läkare vid statens järnvägar, praktiserande läkare i Bollnäs. G. 1907 $^{27}/_{10}$ m. *Hulda Helena Klingwall*, f. 1878 $^{12}/_{9}$.

Barn:

Erik Wilhelm, f. 1908 $^{26}/_{8}$.
Mait, f. 1911 $^{20}/_{3}$.

2. Per, f. 1788, klädesfabrikör, † 1840. G. 1:o 1813 m. Johanna Katarina Zander, f. 1791, † 1828; 2:o 1829 m. Charlotta Gabriella Silfverstolpe, f. 1804, † 1893.

Barn, i 1:a giftet:

1) Per Adolf, f. 1825, angbåtsbefälhafvare, † 1882. G. m. Johanna Carlsson, f. 1820, † 1899.

Barn:

(1) *Johanna Emilia*, f. 1850 $^{21}/_{12}$. G. 1880 m. kamreraren *Edvard Richard Teodor Lönnerström*, f. 1850 (Keravа, Finland).

(2) *Carl Wilhelm*, f. 1854 $^{30}/_{5}$, sjökapten (Stockholm). G. 1880 m. *Maria Josefina Nygren*, f. 1855 $^{25}/_{2}$.

Barn:

Maria Emilia, f. 1880 $^{21}/_{3}$. G. 1904 m. apotekaren *Friedrich Jacobsohn* (Riga, Ryssland).
Sigrid Matilda, f. 1881 $^{30}/_{3}$ (Stalldalen).
Per Adolf Carl, f. 1882 $^{2}/_{5}$. Vistas i Nord-Amerika.
Ruth Wilhelmina, f. 1891 $^{13}/_{5}$, anställd i liftorsäkringsaktb. Skandia (Stockholm)
Anna Margareta, f. 1894 $^{18}/_{9}$.

(3) *Anna Matilda*, f. 1855 $^{3}/_{6}$ (Stockholm).

(4) *Per Axel*, f. 1857 $^{16}/_{11}$, ingenjör (Rosario de S:ta Fé, Argentina).

(5) *Sigrid Charlotta*, f. 1860 $^{10}/_{2}$, kassör hos Stockholms Superfosfatfabriksaktb. (Stockholm).

(6) *Ernst Adolf*, f. 1862 $^{2}/_{3}$, löitnant i Nordamerikanska armén, plantageägare i Florida, Nordamerika. Gi. 1891 $^{5}/_{6}$ m. *Ella Wade*, f. 1862 $^{5}/_{10}$.

Barn:

Adolf Wade, f. 1895 $^{8}/_{9}$.
Laurence Donald, f. 1897 $^{11}/_{8}$.
Eliza Johanna, f. 1899 $^{21}/_{11}$.

(7) *Johan Lorentz*, f. 1864 $^{25}/_{10}$, disponent för filialen Ceres (af Stockholms superfosfataktb.) i Göteborg.

i 2:a giftet:

2) *Margaretha Charlotta*, f. 1831 $^{20}/_{8}$ (Herserud, Lidingö villastad).

3) *Axel Gabriel Johan*, f. 1836 $^{14}/_{10}$, f. d. landshöfding i Örebro län, ordf. i Svenska järnvägsföreningen, ordf. i styrelserna för Trafikaktb. Grängesberg Oxelösund, Nora bergslags o. Örebro Köpings järnvägsaktb., vice ordf. i styrelsen för Oxelösund Flen Västmanlands järnvägsaktb., K m st k N O, R C XIII:s O, R W O, G M i q m l. Ag. o. beb. villa i Herserud (Lidingö villastad). Gi. 1862 $^{7}/_{5}$ m. Julia Mathilda Azelius, f. 1840, † 1906.

Dotter:

Siri Lovisa, f. 1866 $^{11}/_{4}$. Gi. 1892 $^{2}/_{7}$ m. preussiska kommerserådet, generalkonsuln *Bernhard Edvard Eric Heinrich Schuchardt*, f. 1855 $^{17}/_{11}$ (Berlin).

von Sydow.

I Tyskland hafva funnits tre, om ej flera, urgamla adliga släkter med detta namn, alla med olika ättvapen. En af dessa ätter, ännu kvarlefvande i Tyskland, har urgrenat sig äfven till Sverige. Den närmaste gemensamma stamfadern för de svenska grenarna skref sig Cristian von Sydow och dog i Curow i Pommern omkr. år 1700. Hans son David vistades någon tid i Sverige, men återflyttade snart till Tyskland, kvarlämnande i Sverige en af sina tolf söner Christian Fredrik. Af dennes barn märkas sönerna Sven David, stamfader för den nu utdöda östra härads-grenen, Johan Peter, stamfader för Högsbygrenen, Nils Ludvig, stamfader för Jönköpingsgrenen samt Carl Fredrik och Christian Andreas, stamfäder för äldre och yngre Kalmargrenarna. Yngre Kalmargrenen är numera utdöd. Cristian von Sydows yngre son Christian (bröder till David von Sydow) hade äfven flera söner, af hvilka två öfverflyttade till Sverige, nämligen Christian, hvars ende son Christian Fredrik var stamfader för Visby-Karlshamnsgrenen, och Johan Anders, hvars äfvenledes ende son Georg var stamfader för den föga kända Öfvedsgrenen. En gren af släkten (se nedan) har blifvit adlad i Sverige.

Högsbygrenen:

Johan Peter, f. 1747, prost, † 1827. G. 1782 m. Charlotta Elisabeth Rudbeck, f. 1752, † 1812.

Söner:

1. Johan Gustaf, f. 1784, konteramiral, † 1850. G. 1:o 1824 m. Anna Catharina Wiggman, f. 1806, † 1833; 2:o 1837 m. Eleonora Juliana Wiggman, f. 1801, † 1868.

Söner, i 1:a giftet:

1) Johan Oscar Gustaf, f. 1825, kommissionslandtmätare, † 1886. G. 1851 m. Sofia Lovisa Lilliestrale, f. 1828, † 1908.

Barn:

(1) *Otto Gerhard Gustaf*, f. 1852 $^{12}/_{8}$, f. d. förste stationsskrifvare vid statens järnvagar (Stockholm). G. 1887 $^{16}/_{7}$ m. *Hedvig Eugenia von Sydow*, f. 1858 $^{9}/_{8}$.

Barn:

Waldemar Gustaf Wilhelm, f. 1890 $^{27}/_{3}$.
Herbert Oscar Axel, f. 1894 $^{9}/_{1}$.

(2) *Elin Augusta Anna Lovisa*, f. 1854 $^{22}/_{1}$, bokhållare i Stockholms enskilda bank (Stockholm)

2) Adolf Reinhold Fingal, f. 1827, hamnkapten, † 1903. G. 1863 $^{9}/_{12}$ m. *Mary Ann Blanche Stephens*, f. 1842 $^{21}/_{9}$ (Stockholm).

Barn:

(1) *Anna Oscara*, f. 1864 $^{27}/_{10}$. G. 1887 $^{9}/_{12}$ m. professorn i nationalekonomi o. sociologi vid Göteborgs högskola, skriftställaren, LVVS, fil. d:r *Gustaf Fredrik Steffen*, f. 1864 $^{4}/_{5}$ (Göteborg).

(2) *Björn Ryno*, f. 1867 $^{4}/_{11}$, kapten vid K. Flottan, chef för 4:e matroskompaniet, RDDO, RRS:t AnO 3 kl., RPrKrO 3 kl. (Stockholm). G. 1900 $^{29}/_{10}$ m. *Alma Tullia Granström*, f. 1869 $^{9}/_{9}$.

Döttrar:

Lotten Tullia (Lotty) Björnsdotter, f. 1901 $^{25}/_{7}$.

Birgit Elisabeth Björnsdotter, f. 1903 $^{15}/_{3}$.

Gunhild Mary Anne Björnsdotter, f. 1904 $^{19}/_{12}$.

(3) *Fritbiof Fingal*, f. 1870 $^{21}/_{1}$, jägmästare i Norra Lycksele revir, landstormsområdesbefälhafvare. Äg. Arfträsk i Västerbotten (Lycksele). G. 1901 $^{23}/_{8}$ m. *Edith Oldenburg*, f. 1866 $^{13}/_{9}$.

(4) *Gerda Maria*, f. 1875 $^{10}/_{10}$ (Södertälje).

(5) *Amy Sophia*, f. 1880 $^{16}/_{11}$. G. 1909 $^{20}/_{5}$ m. verkst. direktoren i aktb. Sommelii fabriker *Carl Per Albert Wising*, f. 1871 $^{30}/_{7}$ (Saltsjöbaden).

3) *Carl Otto Hjalmar*, f. 1831 $^{18}/_{2}$, f. d. sjökapten (Stockholm). G. 1:o 1857 m. Amalia Karolina Charlotta Hellbom, f. 1833, † 1902; 2:o 1903 $^{5}/_{12}$ m. *Karna Jönsson*, f. 1855 $^{20}/_{12}$.

Adoptivdotter:

Rosalie Josefine Charlotte, f. 1864 $^{3}/_{9}$. G. 1891 $^{14}/_{11}$ m. majoren i armén, kaptenen i Lifreg:tets grenadierers reserv, gymnastikläraren vid Högre reallärоverket på Östermalm, RSO, *Eli Aramis d'Artagnan Wistrand*, f. 1853 $^{25}/_{11}$ (Stockholm).

i 2:a giftet:

4) *Hugo Axel Theodor*, f. 1840 $^{24}/_{8}$, f. d. bankkassör (Stockholm). Gift 1874 $^{7}/_{10}$ m. *Anna Lovisa Björck*, i hennes 2:a gifte, f. 1844 $^{18}/_{10}$.

Döttrar:

Anna Eleonora, f. 1875 $^{18}/_{8}$, bokhållare i Stockholms enskilda bank (Stockholm).

Alice Maria, f. 1877 $^{15}/_{9}$, farm. kand. Gift 1905 $^{4}/_{11}$ m. laboranten på apoteket Örnen i Stockholm, ex. apotekaren *Ernst Ludvig Hyltén*, f. 1872 $^{28}/_{7}$.

Tyra Helena, f. 1882 $^{10}/_{1}$, musiklärarinna (Stockholm).

2. Axel Reinhold, f. 1778, underståthållare, † 1851. Svensk adelsman 1830. Om hans efterkommande se Svensk Adelskalender.

Jönköpingsgrenen:

Nils Ludvig, f. 1750, krigskommissarie, † 1837. Gift 1783 m. Engel Benedicta Heller, f. 1764, † 1807.

Söner:

1. Christian Fredrik, f. 1788, apotekare, † 1836. Gift 1817 m. Johanna Maria Rydin, f. 1795, † 1866.

Söner:

1) Christian August, f. 1819, kyrkoherde, † 1889. Gift 1849 m. Helena Andrietta Maria Cervin, f. 1826, † 1893.

Barn:

(1) *Maria*, f. 1850 $^{15}/_{5}$ (Skara).

(2) *Ellen*, f. 1851 $^{20}/_{9}$. Gift 1880 $^{17}/_{6}$ m. kyrkoherden Johan Henrik Björck, f. 1837, † 1895 (Göteborg).

(3) *Kristian Andreas*, f. 1852 $^{14}/_{9}$, fil. kand., adjunkt vid Vänersborgs högre allmänna läroverk, sekreterare hos Älfsborgs läns norra hushållningssällskap, ledamot af stadsfullmäktige i Vänersborg, RWO. Äg. hus i nämnda stad. Gift 1891 $^{8}/_{1}$ m. *Maria Isabel at Sandeberg*, f. 1869 $^{3}/_{6}$.

Söner:

Kristian Fredrik, f. 1896 $^{26}/_{3}$.

Kristian Edvard Gerhard, f. 1899 $^{7}/_{2}$.

(4) *Kristian Armand*, f. 1856 $^{3}/_{4}$, kyrkoherde i Varnhems pastorat af Skara stift, regementspastor vid Västgöta reg:te (Varnhem). G. 1890 $^{22}/_{4}$ m. *Signe Elisabet Engelborg Forsslund*, f. 1867 $^{12}/_{2}$.

Barn:

Kristian August Erik Armand, f. 1891 $^{28}/_{6}$, jur. stud. vid universitetet i Uppsala.
Kristian Herbert Elis Armand, f. 1894 $^{2}/_{3}$.
Kristian Ernst Kurt Armand, f. 1896 $^{30}/_{1}$.
Brit Selma Engelborg Andriette, f. 1902 $^{12}/_{8}$.

2) Johan Fredrik, f. 1826, häradshöfding, † 1885. G. 1857 m. Ida Alexia Elisabeth Edgren, f. 1829, † 1909.

Barn:

(1) *Ernst Fredrik Nikolaus*, f. 1859 $^{19}/_{6}$, jur. kand., häradshöfding i Fryksdals domsaga, f. d. hofrättsrad, ordf. i styrelsen för Kil Fryksdalens järnvägsaktb., RNO (Sunne). G. 1890 $^{5}/_{7}$ m. *Gustafva Charpentier*, f. 1862 $^{11}/_{11}$.

Adoptivdotter:

Hulda Margaretha, f. 1897 $^{27}/_{9}$.

(2) *Kristian Hugo*, f. 1861 $^{16}/_{7}$, fil. kand., förutv. statsråd, häradshöfding i Nordals, Sundals o. Valbo härads domsaga, KNO 1 kl. Ag. gård i Vänersborg (Stockholm). G. 1898 $^{30}/_{6}$ m. *Anna Karolina (Anna) von Sydow*, f. 1868 $^{15}/_{9}$. (Se nedan.)

Barn:

Christian Fredrik Carl Hjalmar, f. 1899 $^{5}/_{6}$.
Alexia Wilhelmina Matilda, f. 1900 $^{25}/_{7}$.
Ingeborg Emilia Elisabet, f. 1902 $^{28}/_{5}$.
Ulla Benedikta Maria, f. 1906 $^{13}/_{5}$.
Daniel Hugo, f. 1909 $^{24}/_{2}$.

(3) *Adolf Hjalmar*, f. 1862 $^{22}/_{8}$, jur. kand., vice häradshöfding, verkst. direktör i Svenska arbetsgifvareföreningen, f. d. sekreterare i överstathållareämbetet, f. d. förste polisintendent, RNO, RWO, Off O Fr IO (Stockholm). G. 1900 $^{17}/_{4}$ m. *Ruth Maria Albertina Schwartz*, f. 1875 $^{18}/_{5}$.

Barn:

Dagmar Ida Gunla Mathilda, f. 1901 $^{20}/_{6}$.
Ruth Emelie Viveka, f. 1904 $^{7}/_{10}$.
Christian Fredrik Viktor Albert, f. 1908 $^{4}/_{6}$.

(4) *Emilia Jeanna Ulrika (Emmy)*, f. 1867 $^{11}/_{4}$, korrespondent i Svenska liftörsäkringsanstalten Trygg (Stockholm).

(5) *Marianne Ida Mathilda*, f. 1868 $^{3}/_{7}$, lärarinna i Tekniska skolan i Stockholm.

2. Axel Erik, f. 1791, fil. d:r, öfverste, † 1857. G. m. Margareta Ekelund, f. 1808, † 1880.

Dotter:

Sofia Amalia (Amelie), f. 1845 $^{16}/_{8}$. G. 1867 $^{3}/_{11}$ m. bruksägaren Axel Hjalmar Frisell, f. 1821, † 1901 (Kasenberg, Åmål).

3. Daniel Peter, f. 1793, apotekare, † 1873. G. 1821 m. Anna Charlotta Butsch, f. 1802, † 1865.

Barn:

1) Julius Leonard, f. 1822, kamrerare, † 1887. G. 2:o 1884 $^{3}/_{8}$ m. *Ida Seraphia Justina Eriksson*, f. 1856 $^{4}/_{10}$ (Stockholm).

2) Nils Albrecht, f. 1823, revisionssekreterare, † 1881. G. 1866 $^{30}/_{8}$ m. *Helena Mathilda Staël von Holstein*, f. 1844 $^{15}/_{4}$ (Halmstad).

Dotter:

Jeanna Helena (Ellen), f. 1871 $^{2}/_{2}$, lärarinna vid Halmstads allm. läroverk för kvinnlig ungdom.

3) *Frans Edvard*, f. 1828 $^{6}/_{11}$, med. d:r, kir. mag:, f. d. öfverläkare, RNO, IVVS. Beb. eget hus i Göteborg. G. 1872 $^{6}/_{6}$ m. *Svea Maria Charlotta Sofia Wikström*, f. 1851 $^{7}/_{11}$.

4) Carl Fredrik, f. 1832, apotekare, † 1904. G. 1862 m. Wilhelmina Matilda Karolina Åbjörnsson, f. 1838, † 1908.

Barn:

Daniel Wilhelm Fredrik, f. 1863 $^{10}/_{12}$ (Lund).
Elisabeth Charlotta Wilhelmina, f. 1865 $^{22}/_{6}$. G. 1897 $^{11}/_{8}$ m. apotekaren Johan Henrik Nathanael Fröberg, f. 1851, † 1911. Beb. egen gård i Kiefflinge i Skåne.
Anna Karolina (Nanna), f. 1868 $^{15}/_{9}$. G. 1898 $^{30}/_{6}$ m. häradshöfdingen *Kristian Hugo von Sydow*, f. 1861 $^{16}/_{7}$. (Se ofvan.)
Vendela Maria, f. 1880 $^{9}/_{4}$, sjuksköterska (Göteborg).

5) Knut Wilhelm, f. 1834, sjökapten, landtbrukare, † 1907. G. 1867 m. Lisa Hansson, f. 1841, † 1911.

Dotter:

Anna Carolina Ulrika, f. 1868 $^{5}/_{3}$. G. 1898 $^{22}/_{11}$ m. landtbrukaren *Karl Albin Salén*, f. 1872 $^{3}/_{7}$. Äg. o. beb. Stockenäs i Dalsland (Grinstad).

6) *Otto Ludvig*, f. 1835 $^{24}/_{8}$, f. d. landtbruksskoleföreståndare o. godsägare, RWO (Farabol, Karebod a). G. 1867 $^{2}/_{4}$ m. friherrinnan Götilda Rappe, f. 1841, † 1892.

Barn:

(1) *Daniel Petrus Natanael*, f. 1869 $^{25}/_{10}$, kapten vid Kronobergs reg:te (Karlsborg). G. 1903 $^{6}/_{12}$ m. *Alma Gertrud Vilhelmina Grönhagen*, f. 1873 $^{15}/_{2}$.

Barn:

Gert Danielsson, f. 1904 $^{15}/_{11}$.
Ebba Götilda, f. 1906 $^{18}/_{7}$.
Anna Birgitta, f. 1910 $^{1}/_{1}$.

(2) *Johannes*, f. 1871 $^{6}/_{10}$, ingenjör, belysningschef i Örebro. G. 1908 $^{3}/_{11}$ m. *Gunhild Margareta Viktoria Ramstedt*, f. 1882 $^{6}/_{8}$.

Son:

Harald Viktor Ludvig, f. 1909 $^{15}/_{10}$.

(3) *Anna Mathilda*, f. 1873 $^{7}/_{4}$ (Farabol, Karebod a).

(4) *Emanuel*, f. 1874 $^{10}/_{11}$, agronom (Farabol, Karebod a).

(5) *Karl Wilhelm*, f. 1878 $^{21}/_{12}$, fil. d:r, docent i nordisk o. jämförande fornminnesforskning vid universitetet i Lund, amanuens vid Lunds universitets bibliotek. G. 1906 $^{5}/_{6}$ m. *Anna Maria Quennerstedt*, f. 1865 $^{12}/_{9}$.

Son:

Axel Ulrik Bertil, f. 1907 $^{24}/_{9}$.

(6) *Carl Gustaf*, f. 1885 $^{6}/_{6}$, trädgardselev (Trädgardsskolan, Atvidaberg).

7) *Carolina Eleonora (Lina)*, f. 1838 $^{28}/_{1}$. G. 1869 $^{20}/_{7}$ m. prosten o. kyrkoherden Johan Benedikt Haquin Sylvén, f. 1833, † 1909 (Mariestad).

4. Sven Ludvig, f. 1801, hofrättsråd, † 1882. G. 1835 m. Sara Rebecka Lindqvist, f. 1813, † 1872.

Barn:

1) Iakob Ludvig, f. 1836, häradshöfding, † 1893. G. 1873 $^{3}/_{7}$ m. friherrinnan *Ingeborg Aurora Sparre*, f. 1841 $^{7}/_{9}$ (Stockholm).

Barn:

(1) *Ingeborg Kerstin Elisabeth*, f. 1874 $^{23}/_{5}$, med. kand. G. 1898 $^{28}/_{12}$ m. borgmästaren i Landskrona, landstingsmannen i Malmöhus län, RWO, *Carl Johan August Munck af Rosenschöld*, f. 1868 $^{27}/_{11}$. Äg. o. beb. villan Sundöre (Landskrona).

(2) *Karin Ulfhild Lovisa*, f. 1875 $^{7}/_{12}$ (Stockholm).

(3) *Carl Erik Ludvig*, f. 1878 $^{5}/_{7}$, jägmästare i Tarendö revir (Gellivare). G. 1910 $^{20}/_{4}$ m. *Signe Fellenius*, f. 1883 $^{8}/_{5}$.

(4) *Thord Axel Ulf*, f. 1880 $^{30}/_{11}$, extra länsnotarie i Göteborgs o. Bohus län, vice auditör vid Kustartilleriet (Oviksnäs, Göteborg). G. 1911 $^{2}/_{7}$ m. *Ingeborg Segerdahl*, f. 1886 $^{5}/_{9}$.

(5) *Lars Martin Knut Henrik*, f. 1883 $^{16}/_{9}$, löjtnant vid Göta artilleriregemte (Oviksnäs, Göteborg). G. 1906 $^{4}/_{8}$ m. *Ellen Maria Nordenteldt*, f. 1883 $^{26}/_{7}$.

Dotter:

Sara Christina, f. 1909 $^{15}/_{12}$.

2) *Elisabeth Mathilda (Elise)*, f. 1839 $^{13}/_{4}$ (Jönköping).

3) Carl Axel, f. 1844, banktjänsteman, † 1895. G. 1874 m. *Jenny Lindqvist*, f. 1848 $^{5}/_{9}$ (Jönköping).

Barn:

Sven Victor, f. 1874 $^{28}/_{11}$, farm. kand., provisor (Stockholm).

Svea Carolina, f. 1879 $^{22}/_{3}$, anställd vid brand- o. livförsäkringsaktb. Sveas huvudkontor i Göteborg.

Carl Ludvig, f. 1881 $^{6}/_{3}$, stationsskrifvare vid statens järnvägar (Falköping-Ranten).

Nils Fingal, f. 1882 $^{22}/_{11}$, jur. o. fil. kand., e. o. hofrättsnotarie, biträde hos domhafvanden i Kinds o. Redvags härader (Ulricehamn).

4) *Gustaf Fingal*, f. 1846 $^{17}/_{6}$, föreståndare, tjänsteman i Stockholms stads tjänst (Stockholm). Gi. 1874 $^{1}/_{11}$ m. *Hilma Johanna Maria Bæckström*, f. 1852 $^{14}/_{1}$.

Barn:

Ivar Ludvig, f. 1875 $^{29}/_{8}$ (Stockholm).
Maria Elisabeth (Beth), f. 1878 $^{13}/_{10}$ (Stockholm).
Valborg Augusta, f. 1880 $^{30}/_{4}$, förestandarinna för spadbarnskrubba (Göteborg).
Gustaf Fredrik, f. 1881 $^{4}/_{7}$, forstmästare (Ryssland).
Elin Ingeborg, f. 1884 $^{11}/_{8}$, lärarinna (Enköping).
Märta Johanna, f. 1892 $^{25}/_{9}$.

Äldre Kalmargrenen:

Carl Fredrik, f. 1752, landträntmästare, † 1808. Gi. m Christina Elisabeth Wahlbeck, f. 1760, † 1810.

Söner:

1. Christian Aron, f. 1781, fil. d:r, prost, † 1864. Gi. 1824 m. Margareta Gustava Laurentia Rydström, f. 1798, † 1855.

Son:

Lars Fredrik Emil, f. 1837 $^{12}/_{4}$, notarie, f. d. kronolänsman (Stockholm). Gi. 1868 $^{6}/_{8}$ m. *Caroline Juliana Gyllensvärd*, f. 1836 $^{31}/_{12}$.

Son:

Gunnar Albin Philemon, f. 1870 $^{29}/_{5}$, e. o. hofrättsnotarie, stationsskrifvare vid statens järnvägar (Stockholm). Gi. 1905 m. *Ebba Ponsbach*.

2. Sven Fredrik, f. 1783, handlande, † 1845. Gi. 1815 m. Carolina Elisabeth Håkansson, f. 1798, † 1863.

Söner:

1) Carl Olof, f. 1821, grosshandlare, † 1892. Gi. 1847 m. Maria Charlotta Elgström, f. 1824, † 1892.

Döttrar:

Bertha, f. 1854 $^{11}/_{4}$. Gi. 1880 $^{20}/_{8}$ m. verkst. styrelseledamoten vid riksbankens afdelningskontor i Kalmar, RWO, *Ernst Georg Ancker*, f. 1851 $^{24}/_{5}$.
Helena Carolina, f. 1860 $^{21}/_{10}$. Gi. 1886 $^{5}/_{6}$ m. navigationsskoleföreståndaren John Alfred Ancker, f. 1857, † 1908 (Norrköping).

2) Henrik August, f. 1823, magistratssekreterare, t. f. borgmästare, † 1876. G. 1858 m. Euphrosyne Maria Modin, f. 1836, † 1876.

Barn:

(1) *Henrik Walter*, f. 1864 $^{18}/_{11}$, affärsman (Chicago). G. 1889 m. *Hattie Faucher* fran Nordamerika, f. 1870.

Barn:

Walter Roland, f. 1890.
Mary Euphrosyne, f. 1892.

(2) *Ernst Gunnar*, f. 1869 $^{22}/_{5}$, verkst. direktör för aktb. Göteborgs bank, RWO (Villa Säter, Jonsered). G. 1895 $^{7}/_{9}$ m. *Anna Fredrika Teresia Johansson*, f. 1870 $^{5}/_{11}$.

(3) *Gerda Euphrosyne*, f. 1870 $^{7}/_{5}$, lärarinna vid Brummerska skolan i Stockholm.

(4) *Sigrid Augusta*, f. 1871 $^{18}/_{12}$. G. 1895 $^{14}/_{9}$ m. disponenten för Alingsås bomullsväfveri-aktb., ingenjören *Victor Edmund Hill*, f. 1868 $^{27}/_{11}$ (Manhem, Alingsås).

(5) *Oscar Fredrik*, f. 1873 $^{12}/_{7}$, landshöfding i Norrbottens län, KNO 2 kl., RPrKrO 2 kl. m kr, RRS:t StO 2 kl. m kr (Luleå). G. 1911 $^{16}/_{10}$ m. *Mary Emily Wijk*, f. 1884 $^{7}/_{11}$.

(6) *Maria Euphrosyne*, f. 1877 $^{1}/_{8}$, kassör vid bankaktb. Södra Sveriges afdelningskontor i Mörbylånga.

3. Thure August, f. 1793, fil. d:r, prost, † 1873. G. 1830 m. Beata Sofia Runkrantz, f. 1802, † 1843.

Barn:

1) *Gustaf Wilhelm*, f. 1834 $^{20}/_{1}$, f. d. stationsinspektor (Malmö). G. 1861 $^{5}/_{9}$ m. *Maria Augusta Matilda Höjer*, f. 1843 $^{30}/_{8}$.

Barn:

(1) *Gustaf Wilhelm*, f. 1863 $^{20}/_{7}$, underingenjör vid järnvägsstyrelsens maskinbyrå (Stockholm). G. 1897 $^{16}/_{8}$ m. *Anna Margareta Larsson*, f. 1866 $^{8}/_{3}$.

Dotter:

Wanda Elisabeth, f. 1899 $^{13}/_{3}$.

(2) *Gerda Maria*, f. 1867 $^{26}/_{11}$. G. 1896 $^{4}/_{11}$ m. föreståndaren för armaturfabriken Carl Holmbergs filial i Göteborg, ingenjören *Adolf Lorentz Gustaf Larsson*, f. 1863 $^{8}/_{7}$.

(3) *Anna Sofia*, f. 1869 $^{6}/_{10}$. G. 1904 $^{10}/_{5}$ m. kamreraren vid bankaktb. Södra Sveriges kontor i Hälsingborg, *Emil Bremberg*, f. 1864 $^{19}/_{1}$.

(4) *Sigrid Augusta*, f. 1873 $^{3}/_{5}$. G. 1902 $^{13}/_{2}$ m. veterinären *Hans Oskar Sten*, f. 1870 $^{20}/_{5}$ (Malmö).

(5) *Ida Jenny*, f. 1875 $^{13}/_{4}$.

(6) *Otto Reinhold*, f. 1878 $^{26}/_{10}$, ingenjör (Göteborg). G. 1910 $^{24}/_{10}$ m. *Märtha Maria Stocklassa*, f. 1889 $^{16}/_{6}$.

Son:

Gunnar, f. 1911 $^{3}/_{8}$.

2) *Ida Carolina Sofia*, f. 1835 $^{2}/_{4}$. G. 1858 $^{28}/_{5}$ m. godsägaren *Otto Wilhelm von Sydow*, f. 1831 $^{9}/_{8}$. (Se nedan.)

4. Otto Reinhold, f. 1794, grosshandlare, godsägare, † 1861. G. m. Henrika Wilhelmina Wahnberg, f. 1810, † 1901.

Son:

Otto Wilhelm, f. 1831 $^{9}/_{8}$, f. d. löitnant vid Kronobergs reg:te, f. d. godsägare (Södertälje). G. 1858 $^{28}/_{5}$ m. *Ida Carolina Sofia von Sydow*, f. 1835 $^{2}/_{4}$. (Se ofvan.)

Söner:

(1) *Carl-Otto August*, f. 1859 $^{18}/_{4}$, kapten i Södermanlands reg:tes reserv, RSO, RRS:t StO 2 kl. Beb. egen gård i Nyköping. G. 1890 $^{21}/_{8}$ m. grefvinnan *Maria Elisabeth Mörner af Morlanda*, f. 1869 $^{6}/_{2}$.

Söner:

Carl Fredrik, f. 1893 $^{27}/_{12}$.
Otto Reinhold, f. 1893 $^{27}/_{12}$.
Ernst Wilhelm, f. 1901 $^{23}/_{6}$.

(2) *Otto Reinhold*, f. 1861 $^{1}/_{6}$, major o. bataljonschef vid Södermanlands reg:te, RSO (Strängnäs). G. 1892 $^{15}/_{10}$ m. *Agnes Maria Carolina Ekenberg*, f. 1867 $^{10}/_{10}$.

Döttrar:

Elsa Ida Amalia, f. 1893 $^{24}/_{10}$.
Agnes Elisabeth, f. 1894 $^{15}/_{11}$.
Märta Wilhelmina, f. 1905 $^{17}/_{6}$.

5. Johan Henrik, f. 1795, borgmästare, assessor, † 1835. G. 1830 m. Johanna Elisabeth Wimmerstedt, f. 1801, † 1874.

Söner:

1) Carl Gustaf, f. 1831, bankdirektör, † 1904. G. 1873 $^{7}/_{11}$ m. *Clara Augusta Ekelöf*, i hennes 2:a gifte (Göteborg).
2) John Fredrik, f. 1833, hofrättsråd, † 1905. G. 1861 $^{17}/_{11}$ m. grefvinnan *Hulda Charlotta Mörner af Morlanda*, f. 1841 $^{26}/_{12}$ (Jönköping).

Barn:

(1) *Sigrid Johanna Sofia*, f. 1863 $^{27}/_{10}$. G. 1887 $^{11}/_{11}$ m. hofrättsassessorn Henning Odenerants, f. 1853, † 1900 (Jonkoping).
(2) *Elin Elisabeth*, f. 1865 $^{5}/_{1}$. G. 1898 $^{22}/_{9}$ m. hofrättsnotarien, vice häradshöfdingen Haldan Ernst Evald Lindencrona, f. 1852, † 1910 (Jönköping).
(3) *Carl Gustaf Hampus*, f. 1872 $^{14}/_{6}$, kassör i Smålands enskilda banks afdelningskontor i Växiö.
(4) *Ingegerd Lovisa*, f. 1879 $^{28}/_{10}$. G. 1907 $^{4}/_{6}$ m. auditören vid Kronobergs reg:te, häradsskrifvaren i Upphvidinge härads fögderi, vice häradshöfdingen *Hialmar Johan Henrik Kreuger*, f. 1861 $^{14}/_{8}$ (Växiö).
(5) *Walborg Clara Brita*, f. 1884 $^{28}/_{12}$. G. 1910 $^{28}/_{5}$ m. tandläkaren *Gustaf Södöö*, f. 1882 $^{25}/_{12}$ (Karlskrona).

Visby-Karlshamsgrenen:

Christian Fredrik, f. 1741, sjökapten, † 1822. G. 1768 m. Maria Elisabeth Stuuk, f. 1736, † 1797.

Son:

Carl Fredrik, f. 1769, sjökapten, † 1847. G. 1:o 1805 m. Elsa Elisabeth Hauffman, f. 1772, † 1821.

Söner, i 1:a giftet:

1) Marten Fredrik, f. 1808, repslagare, † 1838. G. 1836 m. Helena Zetterström.

Son:

Carl Fredrik Oscar, f. 1838, hemslaktare, † 1871. G. 1862 m. Anna Maria Nyman, f. 1830, † 1906.

Son:

Oscar Marten Luther, f. 1866 $^{9}/_{10}$, cigarrarbetare (Stockholm).

2) Gustaf Frans Ludvig, f. 1815, sjökapten, † 1892. G. 1:o 1849 m. Johanna Kristina Ekman, f. 1821, † 1860; 2:o 1862 m. Mathilda Christina Hallén, f. 1821, † 1897.

Döttrar, i 1:a giftet:

Emilia Johanna, f. 1853 $^{5}/_{5}$ (Stockholm).
Anna Sofia Augusta, f. 1856 $^{5}/_{6}$. G. 1879 $^{23}/_{11}$ m. grosshandlaren Carl Magnusson, † 1904 (Södertälje).

Säve.

Släkten är bördig från Mecklenburg. Dess med säkerhet kände äldste stamfader Hans Sæve, † 1693, hade sonen Hieronymus Gottschalk Sæfve, f. 1683, † 1737, hvilken såsom köpman inflyttade från Lübeck till Visby 1720. Dennes son, tull tjänstemannen Johannes Säve, f. 1727, † 1799, hade i sitt år 1764 ingångna gifte med Elsa Margareta Gyllenstorm, f. 1730, † 1809, sonen

Per Hieronymus, f. 1765, teol. d:r, prost, lektor o. rektor i Visby, † 1837. G. 1:o 1797 m. Fredrika Margareta Jacobina Stralenhielm, f. 1772, † 1808; 2:o 1810 m. Hedvig Charlotta Lallerius, f. 1775, † 1830.

Söner, i 1:a giftet:

1. Johan Adolf, f. 1800, teol. d:r, prost, † 1873. G. 1836 m. Lovisa Mathilda Munktell, f. 1808, † 1898.

Barn:

1) Hialmar Fredrik August, f. 1839, fil. d:r, rektor, † 1871. G. 1867 $^{7}/_{11}$ m. *Bertha Anna Sophia Luth*, f. 1845 $^{23}/_{8}$ (Gefle).
2) *Teofron Adolf*, f. 1842 $^{24}/_{7}$, fil. d:r, f. d. rektor o. lektor vid högre allm. läroverket i Karlstad, KWO 2 kl., RNO, LSkS (Stockholm). G. 1871 $^{4}/_{8}$ m. *Anna Kristina Malmsten*, f. 1846 ^{2} s.

Barn:

Sigrid, f. 1873 $^{23}/_{11}$. G. 1897 $^{4}/_{8}$ m. universitetsläraren i Oxford i England, master of arts *Thomas Henry Penson*, f. 1864 ^{27} o.

Karl Malmsten, f. 1875 $^{10}/_{8}$, arkitekt (Chicago)

Gerd, f. 1878 $^{29}/_{10}$. G. 1908 $^{30}/_{1}$ m. baningenjören vid Karlstad Munkfors, Nordmark Klarälfvens m. fl. järnvägar, civilingenjören, friherre *Gustaf Sperling Leijonhufvud*, f. 1877 $^{26}/_{10}$ (Hagfors).

Hild, f. 1880 $^{7}/_{7}$. G. 1906 $^{16}/_{11}$ m. kaptenen o. kompanichefen vid Boden-Karlsborgs artilleriregt:te *Gunnar Ake Randel*, f. 1878 $^{8}/_{3}$ (Boden).

3) *Mathilda Charlotta (Tilli)*, f. 1846 $^{28}/_{8}$. G. 1873 $^{18}/_{9}$ m. hofrättsfiskalen, vice häradshöfdingen Johan Severin Heurlin, f. 1832, † 1881 (Stockholm).

4) *Carolina Amalia (Lina)*, f. 1851 $^{3}/_{3}$. G. 1870 $^{20}/_{9}$ m. grosshandlaren *Oskar Leopold Ferdinand Cassel*, i hans 2:a gifte, f. 1830 $^{28}/_{8}$ (Stockholm).

2. Gustaf Wilhelm, f. 1803, svensk o. norsk vice konsul i Åbo, † 1882. G. 1835 m. Rosa Snellman, f. 1814, † 1874.

Barn:

1) *Rosa Albertina Wilhelmina (Mimmi)*, f. 1836 $^{6}/_{2}$. G. 1857 $^{12}/_{9}$ m. provinsialläkaren, med. d:r Carl Ludvig Fineman, f. 1826, † 1881 (Gefle).

2) *Gunnar Adolf*, f. 1840 $^{15}/_{7}$, fil. d:r, f. d. läroverksadjunkt o. f. d. lasarettssyssloman i Jönköping, ordf. i styrelsen för försäkringsaktb. Allmänna Brand i nämnda stad, RWO, GM. G. 1873 $^{4}/_{8}$ m. *Anna Brita Sophie Lemchen*, f. 1847 $^{3}/_{8}$.

Döttrar:

Anna Inga Charlotta, f. 1877 $^{6}/_{11}$, med. kand., gymnastikdirektör. G. 1905 $^{19}/_{8}$ m. öfverläkaren för medicinska afdelningen å länslasarettet i Karlstad, med. lic., *Gotthard Axel Fritiof Söderbergh*, f. 1878 $^{2}/_{7}$.

Anna Greta Fredrika, f. 1882 $^{10}/_{9}$, lärarinna vid Rudbeckska skolan i Göteborg.

Gerda Anna Gunhild (Lullis), f. 1885 $^{11}/_{\ldots}$, telegrafist (Jönköping).

3) *Inga Maria*, f. 1842 $^{25}/_{12}$ (Åbo).

i 2:a giftet:

3. Carl Fredrik, f. 1812, professor i Uppsala, † 1876. G. 1866 m. Ottilia Rosina Johanna Schenson, f. 1830, † 1895.

Dotter:

Hedvig Svanhild, f. 1870 $^{7}/_{9}$. G. 1900 $^{10}/_{7}$ m. landtbrukaren *Johan Kristian Fredrik Frans Witte*, f. 1870 $^{1}/_{11}$ (Älta, Stockholm).

Söderbaum.

Släkten härstammar från Uppland. Per Andersson, f. 1709, † 1790, mjölnare vid Hilleboda i Öster-Löfsta socken, hade i sitt gifte med Maria Olofsdotter, f. 1718, † 1797, två söner, af hvilka den yngre Peter Persson antog namnet Söderbom, hvilket sedan af hans söner ändrades till Söderbaum.

Peter, f. 1747, mjölnare o. urmakare, † 1808. G. m. Greta Akerman, f. 1747, † 1816.

Söner:

1. Peter, f. 1774, brukskassör, † 1822. G. m. Charlotta Augustina Boivie, f. 1776, † 1854.

Söner:

1) Per Isac, f. 1801, bruksinspektor, sparbankskamrerare, † 1879. G. 1829 m. Margareta Charlotta Pousette, f. 1805, † 1863.

Söner:

(1) Carl Peter Herman, f. 1833, civilingenjör, stationsinspektor, † 1890. G. 1860 $^{6}/_{7}$ m. *Adèle Pelot* från Schweiz, f. 1833 $^{17}/_{9}$ (Stockholm).

Barn:

Märta Charlotta Elisabeth, f. 1861 $^{13}/_{7}$, diakonissa, husmoder vid Första Hospits (Stockholm).

Charles Arnold Herman, f. 1863 $^{22}/_{6}$ (Manchester, England).

Yngve Albert Werner, f. 1865 $^{19}/_{2}$, farm. stud. Vistas i Australien.

Hilma Christina Amelie (Kerstin), f. 1868 $^{17}/_{12}$. Gi. 1:o 1891 m. skeppsklareraren Hjalmar Gustaf Wilhelm Ekbom, f. 1859, † 1906; 2:o 1909 $^{21}/_{7}$ m. kontoristen *Carl Isak Larsson*, f. 1876 $^{20}/_{11}$ (Stockholm).

Johan Peter Herman, f. 1874, styrman.

(2) Gustaf Wilhelm Albert, f. 1835, sågverksdisponent, † 1899. Gi. m. *Amanda Maria Christina Blomqvist*, f. 1845 $^{2}/_{3}$ (Göteborg).

Son:

Wilhelm Albin, f. 1876 $^{12}/_{11}$, ingenjör, afdelningschef vid aktb. Svenska kullagerfabriken (Göteborg).

2) Johan Gustaf, f. 1804, prost, † 1868. Gi. 1836 m. Gustava Forssell, f. 1810, † 1884.

Barn:

(1) *Sophia Magdalena*, f. 1837 $^{7}/_{10}$. Gi. 1865 $^{2}/_{10}$ m. sjökaptenen Wilhelm Steinmetz, f. 1834, † 1876 (Norrtelje).

(2) *Per Hjalmar*, f. 1840 $^{1}/_{8}$, fil. d:r, f. d. rektor, f. d. lektor, RNO (Malmö). Gi. 1869 $^{25}/_{12}$ m. *Berta Eugenia Fredlund*, f. 1845 $^{17}/_{6}$.

Barn:

Gösta Otto, f. 1874 $^{27}/_{5}$, löjtnant vid Vag- o. vattenbyggnadskåren (Stockholm).

Astrid, f. 1876 $^{27}/_{11}$. Gi. 1904 $^{9}/_{6}$ m. lektorn vid högre allmänna läroverket i Härnösand, rektorn vid högre allmänna läroverket i Jönköping, fil. d:r *Gustaf Adolf Lenè*, f. 1871 $^{13}/_{7}$.

Hedvig Gunhild, f. 1878 $^{6}/_{1}$, med. lic., praktiserande läkare. Gi. 1909 $^{13}/_{9}$ m. andre läkaren vid kirurgiska afdelningen a Allmänna o. Sahlgrenska sjukhusen i Göteborg, med. lic. *Torild Petrus Lundén*, f. 1877 $^{19}/_{7}$.

Saga Ingegerd, f. 1880 $^{22}/_{6}$, violinist, anställd vid Göteborgs symfoni-orkester (Göteborg).

Gunnar Erik, f. 1887 $^{13}/_{1}$, civilingenjör (Österåsens sanatorium, Österås).

(3) Olof August, f. 1842, provinsialläkare, † 1909. Gi. 1880 $^{7}/_{10}$ m. *Anna Charlotta (Lotten) Norman*, f. 1850 $^{24}/_{9}$ (Sundsvall).

Barn:

Anna, f. 1882 $^{7}/_{10}$.
Sven Erik, f. 1884 $^{26}/_{2}$.
Ingrid, f. 1886 $^{16}/_{1}$. G. 1910 $^{23}/_{7}$ m. kaptenen o. kompanichefen vid Norrlands artillerireg:te, gymnastikdirektören, grefve *Hakon Rudolf Cronstedt*, f. 1874 $^{6}/_{6}$ (Östersund).
Ruth Therese, f. 1887 $^{14}/_{6}$. G. 1910 $^{17}/_{1}$ m. stationsskrifvaren vid statens järnvägar *Sven Dearell*, f. 1883 $^{12}/_{6}$ (Ljusdal).
Helga Gustafva, f. 1889 $^{15}/_{3}$. G. 1909 $^{28}/_{9}$ m. verkst. direktören vid Sundsvalls enskilda banks afdelningskontor i Härnösand, *Ivar Wallmark*, f. 1880 $^{4}/_{12}$.

(4) *Anna Lovisa Gustafva*, f. 1844 $^{16}/_{5}$. G. 1886 $^{12}/_{8}$ m. fyrmästaren vid Sandhammarens fyrplats, ingenjoren *Adolf Conrad Ribbing*, f. 1852 $^{25}/_{8}$ (Sandhammaren, Löderup).

(5) *Johanna Wilhelmina (Mimmi)*, f. 1849 $^{21}/_{12}$. G. 1871 $^{14}/_{6}$ m. godsägaren *Ulrik Wilhelm Arnberg*, f. 1842 $^{1}/_{5}$. Äg. Finsta gard i Uppland (Uppsala).

(6) *Gustaf Bernhard Wilhelm*, f. 1851 $^{12}/_{1}$, f. d. bankdirektör, RNO, RWO. Äg. villa i Linköping (Stockholm). G. 1877 $^{9}/_{9}$ m. *Louise Wester*, f. 1855 $^{23}/_{1}$.

Söner:

a) *Johan Halvar*, f. 1878 $^{29}/_{6}$, kapten vid K. Flottan, kadettofficer vid sjökrigsskolan, RRS:t AnO 3 kl. (Stockholm). G. 1903 $^{13}/_{11}$ m. *Hildegard (Hilly) Wester*, f. 1881 $^{12}/_{12}$.

Döttrar:

Margit Hildegard, f. 1904 $^{7}/_{11}$.
Ebba Hildegard, f. 1908 $^{23}/_{9}$.
Astrid Hildegard, f. 1911 $^{5}/_{10}$.

b) *Bengt Harald*, f. 1883 $^{1}/_{6}$, f. d. reservunderlöjtnant Skytte G. M. (Stockholm). G. 1909 $^{19}/_{9}$ m. *Hilda Janette Jones*, f. 1890 $^{21}/_{5}$.

Döttrar:

Elsie Margareta Janette, f. 1908 $^{7}/_{9}$.
Ragnhild Louise, f. 1911 $^{8}/_{6}$.

c) *Bror Arvid*, f. 1888 $^{9}/_{5}$, jur. stud. vid Uppsala universitet.

3) Carl, f. 1808, kronolänsman, † 1843. Gift 1841 m. Christina Charlotta Siöberg, f. 1823, † 1844.

Son:

Carl, f. 1842 $^{4}/_{10}$, f. d. krigsrad, ledamot af direktionen för Konungens hospital, K N O 2 kl., R C XIII:s O, R W O, L Kr V A (Stockholm). Gift 1872 $^{21}/_{11}$ m. Julia Carolina Dintler, f. 1850, † 1898.

Söner:

a) *Carl Richard*, f. 1875 $^{1}/_{11}$, ingenjör, inneh. i Stockholm trädgardskonstgödselaffären Plantagén, R. Söderbaum (Rönninge). Gift 1900 $^{8}/_{10}$ m. *Thyra Petronella Christina Christenson*, f. 1875 $^{23}/_{12}$.

Söner:

Carl-Erik, f. 1901 $^{1}/_{9}$.

Carl Gustaf, f. 1905 $^{14}/_{7}$.

b) *Ernst Carl Edvard*, f. 1882 $^{5}/_{7}$ (S:t Charles, Ill., Nordamerika).

4) Henrik Wilhelm, f. 1810, kontraktsprost, † 1901. Gift 1838 m. Sofia Jacobina Ponsette, f. 1816, † 1891.

Barn:

(1) Per, f. 1841, med. d:r, öfverläkare, † 1911. Gift 1:o 1873 m. Anna Wilhelmina Beronius, f. 1848, † 1875; 2:o 1879 m. Ingrid Johanna Maria Küsel, f. 1854, † 1891; 3:o 1896 $^{22}/_{4}$ m. *Anna Maria Magdalena Frunck*, f. 1873 $^{12}/_{11}$ (Perstorp, Falun).

Barn, i 1:a giftet:

a) *Wilhelm Victor*, f. 1874 $^{24}/_{12}$, med. lic., bataljonsläkare i fältläkarekårens reserv, distriktsläkare i Eskilstuna. Gift 1905 $^{27}/_{12}$ m. *Anna Mathilda Sandström*, f. 1878 $^{7}/_{9}$.

Dotter:

Anna Matilda Margareta (Greta), f. 1907 $^{9}/_{8}$.

i 2:a giftet:

b) *Carl Fredrik*, f. 1880 $^{31}/_{7}$, civilingenjör, anställd vid Nya förenade Elektriska aktb. (Ludvika). Gift 1906 $^{11}/_{7}$ m. *Elsa Anna Maria Norbeck*, f. 1884 $^{16}/_{9}$.

Döttrar:

Mäj Ingrid, f. 1910 $^{16}/_{10}$.

Inga Margareta, f. 1911 $^{16}/_{11}$.

c) *Sofia Catharina (Karin)*, f. 1882 $^{17}/_{4}$. G. 1908 $^{16}/_{7}$ m. läroverksadjunkten, fil. d:r *Gustaf Eberhard Aae*, f. 1876 $^{25}/_{2}$ (Västervik).

d) *Anna Charlotta (Annie)*, f. 1888 $^{9}/_{1}$. G. 1910 $^{7}/_{7}$ m. aktuarien i Allmänna livförsäkringsbolaget, fil. lic. *Jacques Edgar Signeul Billing*, f. 1874 $^{10}/_{2}$ (Stockholm).

i 3:e giftet:

e) *Per Henrik*, f. 1897 $^{24}/_{2}$.

f) *Carl Emil*, f. 1898 $^{23}/_{4}$.

g) *Brita*, f. 1902 $^{30}/_{10}$.

(2) *Charlotta Maria (Lotten)*, f. 1845 $^{4}/_{6}$. G. 1885 $^{13}/_{4}$ m. kyrkoherden i Gustafsbergs, Bo o. Ingaro församlingars pastorat af Årkestiftet *Johan Teodor Wilhelm Norman*, f. 1850 $^{29}/_{3}$ (Gustafsberg).

(3) *Wilhelmina (Mina)*, f. 1847 $^{29}/_{3}$ (Norrtalje).

2. Johan Henrik, f. 1786, bruksförvaltare, † 1846. G. 1810 m. Eleonora Beata Fagerdahl, f. 1792, † 1869.

Söner:

1) Anders Gustaf, f. 1820, med. d:r, provinsialläkare, † 1875. G. 1861 m. Emilia Mathilda Braun, f. 1833, † 1870.

Son:

Henrik Gustaf, f. 1862 $^{12}/_{3}$, fil. d:r, professor, föreståndare för afdelningen för åkerbrukskemi vid Centralanstalten för försöksväsendet på jordbruksområdet, RNO, LVA, LLA, LVVS (Experimentalfältet). G. 1906 $^{28}/_{4}$ m. *Margareta Charlotta Katarina Lundahl*, f. 1885 $^{9}/_{9}$.

Barn:

Anders Gustaf Harald (Gösta), f. 1907 $^{3}/_{5}$.

Ulrika Emilia Birgitta (Birgit), f. 1908 $^{11}/_{5}$.

2) Johan Henrik, f. 1826, kyrkoherde, † 1880. G. 1863 m. Amalia Maria Gavuzzi, f. 1830, † 1874.

Söner:

(1) *Johan Henrik*, f. 1864 $^{24}/_{4}$, med. lic., förste stadsläkare o. fängelseläkare i Karlstad. G. 1911 $^{19}/_{1}$ m. *Märta Kristina Byström*, f. 1882 $^{24}/_{4}$.

(2) *Johan Otto Herlof*, f. 1865 $^{28}/_{5}$, vice pastor i Kalmars församling o. vice komminister i Habo-Tibble församling af Ärkestiftet (Håbo-Tibble, Bro). G. 1907 $^{11}/_{9}$ m. *Edith Helena Dalberg*, f. 1880 $^{6}/_{5}$.

Son:

Johan Åke Herlof, f. 1909 $^{20}/_{12}$.

(3) *Johan Georg Hilmer*, f. 1867 $^{16}/_{5}$, bokhandlare (Stockholm).

(4) *Johan Gustaf Henning*, f. 1868 $^{24}/_{9}$, häradshöfding i Ölands domsaga (Borgholm). G. 1906 $^{11}/_{8}$ m. *Sigrid Livia Inez Fahlroth*, f. 1875 $^{11}/_{8}$.

Barn:

Jan Siggardt Henning, f. 1908 $^{9}/_{1}$.
Gerd Sigrid Maria, f. 1909 $^{2}/_{10}$.
En dotter, f. 1911 $^{25}/_{11}$.

Söderstéen.

Den äldre släkten Söderstéen, som enligt tradition skall vara af Folkungastam, härstammar från bonden Hakan på hemmanet Snaflunda i Lönsås socken i Östergötland, hvilken var född i slutet af 1500-talet. Hans son Magnus (hvars barn efter födelsestaden Söderköping antogo släktnamnet), sonson Nils och sonsons son Magnus Samuel, voro alla kyrkoherdar i Linköpings stift. Den sist nämnides son, f. d. öfverjägmästaren Erik Johan Söderstéen, f. 1773, † 1852, hade i sitt gifte med Maria Charlotta Novander sonen Magnus Isak (se nedan). Barnen till en af dennes döttrar hafva upptagit namnet (yngre släkten).

Äldre släkten:

Magnus Isak, f. 1799, jägmästare, inspektor, † 1876. G. 1:o 1824 m. Helena Maria Brandtberg.

Barn:

1. *Augusta Sofia Elisabeth*, f. 1828 $^{9}/_{6}$. G. 1858 $^{27}/_{8}$ m. fältkamreraren Paul Otto Dandenell, i hans 2:a gifte, f. 1803, † 1866 (Fogelhem, Södra Vd).
2. Mathilda Amalia Margareta, f. 1835, † 1909. (Se nedan, yngre släkten.)
3. *Ida Helena Gustava*, f. 1838 $^{31}/_{5}$. G. 1883 m. f. d. bruksförvaltaren *Vilhelm Cederwall*, f. 1843 $^{27}/_{\ldots}$. Beb. eget hus i Sodertälje.

4. *August Alexander Magnus*, f. 1840 $^{11}/_{6}$. Arr. Bona fideikomiss i Munsö socken (Stockholm). G. 1874 $^{2}/_{11}$ m. Sigrid Rosm, f. 1849, † 1910.

Fosterdotter:

Signe, f. 1880 $^{13}/_{11}$.

Yngre släkten:

Mathilda Amalia Margareta (se ofvan), f. 1835, † 1909. G. 1857 m. arbetaren Per Gustaf Gustafsson, f. 1834, † 1872. Deras barn upptogo modernenamnet *Söderstéen*.

Barn:

1. *Gustaf Emil*, f. 1859 $^{1}/_{10}$, kofferdikapten. Beb. eget hus i Sidney, Australien. G. 1894 m. *Julia Dalén*, f. 1872 $^{17}/_{11}$.

Barn:

Herman William Harold, f. 1895 $^{19}/_{5}$.
Emil Lawrence, f. 1899 $^{31}/_{8}$.
Edna Julia, f. 1901 $^{18}/_{6}$.
Erik Magnus, f. 1903 $^{26}/_{8}$.
Augusta Pereira May, f. 1906 $^{8}/_{5}$.
Karl Arvid, f. 1908 $^{5}/_{6}$.
Selma Maria, f. 1908 $^{5}/_{6}$.

2. *Herman Ferdinand*, f. 1864 $^{14}/_{8}$, fil. kand., kyrkoherde i Askersunds landstörsamling af Strängnäs stift, slakttorskare (Askersund). G. 1899 $^{27}/_{6}$ m. *Jenny Viktoria Pehrsson*, f. 1876 $^{29}/_{10}$.

Barn:

Astrid Blanche Flor, f. 1900 $^{26}/_{6}$.
Harald Emil Magnus, f. 1901 $^{20}/_{8}$.
Ingrid Sigrid Augusta, f. 1903 $^{14}/_{11}$.
Gunnar Gustaf Magnus, f. 1906 $^{17}/_{1}$.
Signe Matilda Wilhelmina, f. 1909 $^{12}/_{1}$.

3. *Augusta Matilda*, f. 1868 $^{3}/_{5}$, småskoliararinna (Katrineholm).

Tauvon.

Finsk släkt, hvilken räknar som sin stamfader en Mathias, ägare af Tavia (Langvik) hemman i Karislojo, hvaraf släkten har sitt namn. Sönerna till Mathias, hvaribland Georgius, † 1670, prost och kyrkoherde i Halikko, som var g. m. Katarina Jmsten, kallade sig Thauvonius. Georgius son, kyrkoherden i Karislojo, Johannes Thauvonius, † 1690, var fader till Joakim, † 1738, kapten, hvars efterkommande lefde såsom godsägare i Kyrkslätt. En af Joakims sonsöner, kamreraren vid arméns flotta på Sveaborg nedanstående Israel, som bortkastade namnets latinska ändelse och skref namnet Tauvon, öfverflyttade till Sverige 1810. Ofvannämnde Georgius Thauvonius hade två andra söner: Abraham, f. 1622, † 1679, biskop i Viborg, och Gabriel, † 1681, kyrkoherde i Bjärnå, från hvilken den finska grenen af slägten, som skrifver namnet Thauvon, härstammar. En andra son till stamfadern Matts, kyrkoherden i Karis Petrus Thauvonius, † 1655, hade sonen Jeremius, hvilken adlades 1653 med namnet Rosenklinga och dog såsom major och kommendant på Warnemünde i Pommern, men slöt själf sin ätt.

Israel, kamrerare, † 1837. Gift m. Johanna Lovisa Kostfelt, † 182(8).

Söner:

1. Israel, f. 1796, statskommissarie, departementschef i generaltullstyrelsen, † 1877. Gift 1844 m. Edla Bergenstråhle, f. 1811, † 1898.

Söner:

1) *Gustaf Mauritz*, f. 1846 $^{21}/_{9}$, godsägare, f. d. underlöjtnant vid Upplands reg:te. Äg. o. beb. Trystorp i Närike (Vretstorp). Gift *2:o* 1897 $^{6}/_{4}$ m. *Elin Maria Thornander*, f. 1877 ^{21} /11.

Fosterdotter:

Hulda Stella Maria (Maj), f. 1901 $^{6}/_{6}$.

2) *Arvid Georg*, f. 1847 $^{20}/_{9}$, f. d. ryttmästare vid Lifreg:tets dragoner, RSO. Äg. Fanäs o. Aronsborg samt del i Thoresta, allt i Uppland (Fanäs, Bålsta).

3) *Carl Edvard Israel*, f. 1850 $^{20}/_{3}$, f. d. kapten vid Upplands reg:te, RSO. Äg. Önsta samt del i Thoresta, båda i Uppland (Önsta Bro). Gift 1897 $^{9}/_{12}$ m. *Eva Viveka Charlotta Ramsay*, f. 1861 $^{17}/_{1}$.

4) *Axel Vincent*, t. 1852 $^{22}/_{1}$, öfverste o. chef för Jämtlands fältjägarereg:te, K S O 1 kl., R K C XIII:s O. Äg. del i Thoresta (Östersund). Gift 1882 $^{8}/_{7}$ m. *Anna Vilhelmina Fransiska Grat*, f. 1858 $^{21}/_{12}$ (Stockholm).

Barn:

Axel Gerhard, f. 1883 $^{1}/_{8}$, jur. kand., advokat, vice ombudsman hos aktb. Sundsvalls handelsbank (Stockholm).

Dagmar Anna (Daddie), f. 1886 $^{17}/_{6}$.

Märta Edla Fransiska, f. 1887 $^{20}/_{11}$. Gift 1911 $^{20}/_{5}$ m. försäkringstjänstemannen *Ludvig Elis Olof Ekermann*, f. 1883 $^{31}/_{12}$ (Stockholm).

Erik William Fredrik, t. 1889 $^{18}/_{7}$, fanjunkare vid Upplands infanterireg:te, kadett vid Krigsskolan (Karlberg).

Alice Clara Elisabet, f. 1891 $^{31}/_{1}$ (Stockholm).

Sigrid Margareta, t. 1892 $^{17}/_{4}$ (Stockholm)

Ebba Elsa Hedvig Ingeborg, f. 1894 $^{26}/_{4}$ (Stockholm).

Rikard Herman, f. 1896 $^{12}/_{7}$ (Stockholm).

2. Olof Axel, f. 1803, jur. utr. d:r, president i statskontoret, † 1877. Gift 1836 m. Pauline Charlotte Engelke, f. 1814, † 1883.

Barn:

Ida Charlotta, f. 1838 $^{6}/_{11}$ (Stockholm).

Pauline Mathilda, f. 1841 $^{3}/_{11}$. Gift 1864 $^{19}/_{10}$ m. bruksägaren, K W O 2 kl., R N O, *Arthur Maximilian Koch*, f. 1836 $^{20}/_{11}$ (Uddevalla).

Robert Hugo, f. 1847, kassör, † 1886. Gift 1880 $^{27}/_{4}$ m. *Clara Adèle Louise Birgitta Wästfält*, f. 1861 $^{10}/_{7}$, Turk Ch O 2 kl. m brilj. Omg. 1888 $^{1}/_{8}$ m. öfversten o. chefen för Första lifgrenadierreg:tet, K S O 2 kl., K N Oran Nass O, K P O da C, R Ö J Kr O 2 kl., R Bad Z Löw O 1 kl. m ekl öf, R D D O, Turk Medi O 3 kl., *Ernst Herman Daniel Wilhelm von Bornstedt*, f. 1854 $^{16}/_{4}$ (Linköping).

Thiel.

Gammal katolsk släkt. Dess förste med säkerhet kände medlem var Stephan Thiel, som inflyttade sannolikt från Holland till Eupen, stad på gränsen mellan Belgien och Tyskland. Från hans andre son Jean Thiel, f. 1684, härstammar den svenska släktgrenen, som inkom till Sverige 1857 med Jacques Jean Thiel.

Jacques Jean Thiel, f. 1827, klädesfabrikant, inkom till Norrköping 1857, † 1895. Gift 1858 $^{19}/_{7}$ m. *Fanny Stiebel*, f. 1837 $^{25}/_{7}$ (Stockholm).

Söner:

1. *Ernest Jacques*, f. 1859 $^{18}/_{8}$, f. d. bankdirektör. Äg. hus i Stockholm (Blockhusudden, Stockholm). Gift 1:o 1884 $^{8}/_{4}$ (m. Anna Fredrika Josephson, f. 1863 $^{24}/_{4}$); 2:o 1897 $^{20}/_{12}$ m. *Signe Maria Alin*, i hennes 2:a gifte, f. 1869 $^{1}/_{10}$.

   Barn, i 1:a giftet:

   1) *Signe*, f. 1885 $^{5}/_{1}$. Gift 1:o 1904 $^{3}/_{10}$ (m. Axel Olof Strange, f. 1882 $^{8}/_{10}$); 2:o 1909 $^{29}/_{3}$ m. t. f. laboratorn vid Karolinska Institutet, med. d:r *Folke Henschen*, f. 1881 $^{7}/_{11}$ (Stockholm).

   2) *Ragnar*, f. 1887 $^{9}/_{4}$, underlöjtnant i Lifgardets till häst reserv, tjänsteman i bankfirman E. Öhman j:r (Experimentalfältet). Gift 1909 $^{19}/_{5}$ m. friherrinnan *Louise Elisabeth Beata Stiernstedt*, f. 1882 $^{29}/_{8}$.

      Son:

      Jacques Stephan, f. 1910 $^{6}/_{8}$.

   3) *Karin*, f. 1889 $^{9}/_{2}$. Gift 1908 $^{15}/_{4}$ m. författaren *Carl Hindrik Sven Rudolphsson Lidman*, f. 1882 $^{30}/_{6}$ (Parkudden, Stockholm).

   4) *Olof*, f. 1892 $^{31}/_{10}$.

   i 2:a giftet:

   5) *Torkel Tage*, f. 1909 $^{18}/_{9}$.

2. *Arthur Semmy*, f. 1860 $^{30}/_{9}$, grosshandlare, kommissarie vid utställningen i Stockholm 1897, generalkommissarie vid utställningen i Paris 1900, ledamot af styrelsen för Tekniska skolan i Stockholm, kassaförestandare för Mosaiska församlingen i Stockholm, K N O 1 kl., K W O 1 kl., K B Leop O, K Fr H L, R R S:t St O 2 kl., R D D O, R N S:t O O, Off Fr Instr publ, Siam Kr O 5 kl. Beb. eget hus i Stockholm. Gift 1889 $^{7}/_{3}$ m. *Alice Sara Sachs*, f. 1869 $^{11}/_{1}$.

Barn:

Siri, f. 1890 $^{4}/_{1}$. G. 1911 $^{7}/_{5}$ m. med. kand. *Ernst James Heyman*, f. 1882 $^{13}/_{11}$ (Uppsala).
Sten, f. 1891 $^{3}/_{7}$, stud. vid Tekniska högskolan (Stockholm).
Alvar, f. 1893 $^{23}/_{2}$.
Agda, f. 1895 $^{12}/_{11}$.
Olga, f. 1897 $^{14}/_{3}$.

Thorburn.

Gammal skottsk ätt, hvars äldste kände stamfader William Thorburn, f. 1640, † 1718, bodde på Templehall i Bowdens församling i grefskapet Roxburgh i Skottland. Hans ättling i fjärde led William Thorburn, f. 1756, † 1841, var i sitt gifte med Robina Scott fader till nedanstående William Thorburn, som 1823 inflyttade till Sverige.

William, f. 1780, köpman i Uddevalla, † 1851. G. m. Jessie Macfie, f. 1790, † 1863.

Barn:

1. William Franklin, f. 1820, grosshandlare, vice konsul, † 1903. G. m. Agnes Rosa Ann Jobson, f. 1844, † 1891.

Barn:

1) *Rosa Robina*, f. 1868 ^{13} s. Äg. Trollgild i Bohuslän (Uddevalla).
2) *Richard Walter*, f. 1870 $^{25}/_{3}$, verkst. direktör för Sunnervikens tegelbruks aktb., ledamot af Göteborgs o. Bohusläns hushållningssällskaps förvaltningsutskott. Äg. Kasen med angsag o. tegelbruk i Bohuslän (Uddevalla). G. 1911 $^{3}/_{6}$ m. *Maria Kylberg*, f. 1876 $^{11}/_{3}$.
3) *Charles David*, f. 1873 $^{15}/_{5}$, engelsk vice konsul i Uddevalla, verkst. direktör för ångbåtsaktb. Bohuslänska kusten o. rederiaktb. Avena, ordf. i styrelsen för Bohuslänska Granitaktb. i Strömstad, grosshandlare i Uddevalla. Äg. hus därst. G. 1906 $^{7}/_{6}$ m. *Valborg Maria (Valli) Koch*, f. 1885 $^{1}/_{5}$.

Barn:

Ronald David, f. 1908 $^{26}/_{3}$.
Agnes Hedera, f. 1909 $^{21}/_{11}$.
Charles Michael, f. 1910 ^{24} 11.

4) *Henry Franklin*, f. 1875 $^{13}/_{6}$, civilingenjör, direktör för Uddevalla verkstads aktb. Äg. Groröds egendom o. Katrinedals pappersbruk båda i Bohuslän samt Uddevalla albumfabrik (Uddevalla).

5) *William Graham*, f. 1878 $^{26}/_{11}$, grosshandlare i Uddevalla. Äg. villan Lyckebo vid Gustafsberg i Bohuslän. Gift 1903 $^{16}/_{6}$ m *Sigrid Agrell*, f. 1881 $^{21}/_{1}$.

Söner:

Ralf William, f. 1904 $^{26}/_{3}$.

Arne William, f. 1906 $^{19}/_{1}$.

Bertil William, f. 1907 ^{12} s.

6) *Margaret Alma*, f. 1883 $^{30}/_{8}$. Äg. Västra Trollgild i Bohuslän (Uddevalla).

2. *Margaret James*, f. 1824 $^{11}/_{9}$. Gift 1846 $^{11}/_{8}$ m. agronomen Edvard Nonnen, f. 1804, † 1862. Äg. o. beb. landeriet Karlsruhe (Uddevalla).

3. Robert Macfie, f. 1828, grosshandlare, † 1896. Gift 1854 m. Alma Iacobi, f. 1833, † 1882.

Barn:

1) William Edmund, f. 1855, grosshandlare, † 1885. Gift 1880 $^{21}/_{9}$ m. *Virginia Palm*, f. 1856 $^{21}/_{9}$ (Göteborg).

Döttrar:

Aina Virginia, f. 1881 $^{24}/_{6}$. Gift 1904 $^{21}/_{1}$ m. disponenten *Eskil Johansson Mark*, f. 1878 $^{31}/_{10}$ (Sjuntorp, Uppland).

Helga Mildred, f. 1883 $^{22}/_{1}$, skriftställarinna. Gift 1908 $^{30}/_{1}$ m. artisten *Robert Busck*, f. 1869 $^{13}/_{6}$ (Eltvestorp).

2) Robert David Leonard f. 1858, civilingenjör, direktör, † 1911. Gift 1887 $^{5}/_{3}$ m. *Vivi Sofia Amalia Palm*, f. 1861 $^{28}/_{1}$. Äg. o. beb. Skanskullen (Uddevalla).

3) *Eugen Jacobi*, f. 1860 $^{3}/_{8}$, arkitekt, ledamot av stadsfullmäktige o. av byggnadsnämnden i Göteborg. Äg. Sörvik vid Uddevalla (Lisebergs, Göteborg). Gift 1893 $^{18}/_{9}$ m. *Louise Bauth*, f. 1871 $^{24}/_{9}$.

Barn:

Alvar Robert Martin, f. 1894 $^{30}/_{6}$.
Birgit Louise, f. 1895 $^{11}/_{11}$.
Ellen Grace, f. 1897 $^{19}/_{2}$.
Agne Eugen, f. 1902 $^{14}/_{1}$.

4) *Alban Edward*, f. 1862 $^{7}/_{4}$, dansk vice konsul i Uddevalla, verkst. direktör för Thorburns Söners aktb., ordf. i styrelsen för Uddevalla sjömanshus, sekreterare i handels- o. sjöfartsnämnden samt ledamot af stadsfullmäktige i nämnda stad. Äg. o. beb. Solhagen (Uddevalla). G. 1887 $^{4}/_{8}$ m. *Anna Sofia Lindskog*, f. 1866 $^{20}/_{7}$.

Barn:

Ruth Alma Margaret, f. 1888 ^{16} 6.
Robert Natanael, f. 1889 $^{9}/_{9}$, mr. stud. vid Stockholms högskola.
Uno Alban, f. 1891 $^{30}/_{4}$, sjökadett.
Osstan David, f. 1894 $^{8}/_{8}$, elev vid Göteborgs handelsinstitut.
Torgil William, f. 1896 $^{10}/_{3}$.
Dagmar Lillian, f. 1901 $^{24}/_{5}$.

5) *Lily Ann*, f. 1867 $^{30}/_{7}$. G. 1888 $^{11}/_{4}$ m. grosshandlaren *Arthur Sannox Johnston*, f. 1863 ^{16} ; (Blackheath, Kent, England).

Tingsten.

Äldste kände stamfadern, korporalen Peter Tingsten, f. 1772, † 1851, var fader till Peter Peterson Tingsten, f. 1805, † 1871, nämndeman och kyrkovärd i Ingatorps socken i Jönköpings län, g. m. Brita Stina Larsdotter. Dessa makars son var

Lars Magnus, f. 1830, sergeant vid Andra lifgrenadierreg:tet, † 1870. G. 1855 $^{9}/_{4}$ m. Marie-Charlotte *Durling*, f. 1835 ^{21} 2 (Ingatorp).

Barn:

1. Per Gustaf Viktor, f. 1856, sjökapten, † 1901. G. 1887 $^{29}/_{12}$ m. *Erika Wilhelmina Carlson*, f. 1859 $^{8}/_{1}$ (Stockholm).

Son:

Erik Gustaf, f. 1890 ^{20} 6.

2. *Lars Herman*, f. 1857 $^{13}/_{6}$, generalmajor, kommendant i Boden, förutv. statsråd o. chef för landtförsvarsdepartementet, K S O 1 kl., R N O, Stk P S Bene d'Avis' O, K N S:t O O 2 kl., St Rikssk G M, L Kr V A G. 1883 $^{4}/_{1}$ m. *Anna Magdalena (Amy) Forssell*, f. 1855 $^{22}/_{8}$.
3. *Brita Helena Charlotta (Lotten)*, f. 1859 $^{13}/_{11}$. G. 1880 $^{22}/_{8}$ m. folkskolläraren i Skedevi församling i Linköpings stift *Karl Johan Valdén*, f. 1856 $^{8}/_{1}$. (Marsjö).
4. *Karl August*, f. 1863 $^{27}/_{6}$, civilingenjör, direktör för Stockholms stads renhållningsverk, ordf. i civila vag- o. vattenbyggnadsklubben (Stockholm). G. 1895 $^{15}/_{6}$ m. Elin Constance Bergenstierna, f. 1862, † 1910.

Barn:

Herbert Lars Gustaf, f. 1896 $^{17}/_{3}$.
Eva Maria Christina, f. 1899 $^{15}/_{8}$.

5. Johan Fredrik Rudolf, f. 1865, styrman, † 1893. G. 1891 m. Marthine Thygesen från Norge, f. 1867, † 1904.

Son:

Rudolf Charles Gustaf, f. 1891 (Kristiania).

Tjerneld.

Äldste kände stamfadern var bonden Erik Ersson i Västtjärn, Hsbo socken, i Hälsingland. Han blef fader till nedanstående Erik, som blef präst och antog namnet efter en vacker eld, som öfvergått fädernegården. Släktmedlemmarna norr om Dalälfven torde alltid hafva kallat sig Tjerneld, övriga kalla sig Tjärneld.

Erik (Ericus), f. 1748, kyrkoherde, † 1833. G. 1793 m. Johanna Sofia Stenfeldt, f. 1768, † 1828.

Söner:

1. Johan Erik, f. 1794, prost, † 1874. G. 1833 m. Johanna Margaretha Wennberg, f. 1808, † 1890.

Barn:

1) *Erik Johan (John)*, f. 1835 $^{15}/_{8}$, t. d. förste landtmätare i Jämtlands län, R W O (Uppsala). G. m. *Christina Svensson*, f. 1855 $^{23}/_{1}$.

Dotter:

Hilda Karolina, f. 1883 $^{25}/_{1}$

2) Lars Olof, f. 1838, bankdirektör, † 1908. G. 1868 $^{2}/_{5}$ m. *Märta Clementina Nycander*, f. 1849 $^{12}/_{7}$ (Skattkärr).

Barn:

(1) *John Otto*, f. 1869 $^{9}/_{2}$, jur. kand., advokat. sekreterare i Sveriges advokatsamfund, RWO (Stockholm). G. 1905 $^{3}/_{7}$ m. *Viva Frideborg (Frida) Ahlström*, f. 1878 $^{10}/_{3}$.

Barn:

Britken, f. 1906 $^{23}/_{9}$.
Staffan, f. 1910 $^{2}/_{7}$.

(2) *Ivar*, f. 1870 $^{8}/_{6}$, ingenjör, disponent för aktb. Skattkärrs Tegel- o. Kakelfabriker o. aktb. Fintegelbruket (Skattkärr). G. 1904 $^{25}/_{8}$ m. *Ellen Edgren*, f. 1878 $^{29}/_{9}$.

Barn:

Lisa, f. 1905 $^{1}/_{6}$.
Margareta, f. 1908 $^{6}/_{8}$.
Lars, f. 1910 $^{4}/_{5}$.

(3) *Ragnar*, f. 1872 $^{11}/_{2}$, ingenjör, kamrerare vid Karlstads sparbank (Karlstad). G. 1901 $^{26}/_{6}$ m. *Helena Anna Elisabeth Jansson*, f. 1877 $^{14}/_{9}$.

(4) *Folke*, f. 1877 $^{9}/_{1}$, ingenjör, aflöningsrevisor vid Uddeholms aktb. (Karlstad).

(5) *Nils*, f. 1878 $^{23}/_{10}$, ingenjör. Äg. genom sitt gifte Jafverön i Värmland o. beb. egen villa vid Skattkärr. G. 1910 $^{4}/_{8}$ m. *Ester Helena Bernhardt*, f. 1889 $^{12}/_{7}$.

Dotter:

Gunvor, f. 1911 $^{24}/_{5}$.

(6) *Maria Johanna Adelaide (Maja)*, f. 1886 $^{12}/_{1}$. G. 1907 $^{12}/_{1}$ m. grosshandlaren *Elof Tegnér*, f. 1881 $^{25}/_{2}$ (Stockholm).

3) *Eda Sofia*, f. 1848 $^{14}/_{5}$. G. 1873 $^{26}/_{6}$ m. landtbrukaren *Gustaf Wilhelm Elffors*, f. 1850 $^{8}/_{4}$ (Wee, Wäse).

2. Sven Albert, f. 1798, skollärare, † 1856. G. 1828 m. Ulrika Charlotta Fillman, f. 1802, † 1853.

Barn:

1) Erik Albert, f. 1833, läroverkskollega, konsistorieamanuens, † 1892. G. 1869 $^{27}/_{9}$ m. *Selma Lucia Arnell*, f. 1845 $^{13}/_{12}$ (Härnösand).

2) Lars Olof, f. 1838, bankdirektör, † 1908. G. 1868 $^{2}/_{5}$ m. *Märta Clementina Nycander*, f. 1849 $^{12}/_{7}$ (Skattkärr).

Barn:

(1) *John Otto*, f. 1869 $^{9}/_{2}$, jur. kand., advokat, sekreterare i Sveriges advokatsamfund, RWO (Stockholm). G. 1905 $^{3}/_{7}$ m. *Viva Frideborg (Frida) Ahlström*, f. 1878 $^{10}/_{3}$.

Barn:

Britken, f. 1906 $^{23}/_{9}$.
Staffan, f. 1910 $^{2}/_{7}$.

(2) *Ivar*, f. 1870 $^{8}/_{6}$, ingenjör, disponent för aktb. Skattkärrs Tegel- o. Kakelfabriker o. aktb. Fintegelbruket (Skattkärr). G. 1904 $^{25}/_{8}$ m. *Ellen Edgren*, f. 1878 $^{29}/_{9}$.

Barn:

Lisa, f. 1905 $^{1}/_{6}$.
Margareta, f. 1908 $^{6}/_{8}$.
Lars, f. 1910 $^{4}/_{5}$.

(3) *Ragnar*, f. 1872 $^{11}/_{2}$, ingenjör, kamrerare vid Karlstads sparbank (Karlstad). G. 1901 $^{26}/_{6}$ m. *Helena Anna Elisabeth Jansson*, f. 1877 $^{14}/_{9}$.

(4) *Folke*, f. 1877 $^{9}/_{1}$, ingenjör, aflöningsrevisor vid Uddeholms aktb. (Karlstad).

(5) *Nils*, f. 1878 $^{23}/_{10}$, ingenjör. Äg. genom sitt gifte Jäfverön i Värmland o. beb. egen villa vid Skattkärr. G. 1910 $^{4}/_{8}$ m. *Ester Helena Bernhardt*, f. 1889 $^{12}/_{7}$.

Dotter:

Gunvor, f. 1911 $^{24}/_{5}$.

(6) *Maria Johanna Adelaide (Maja)*, f. 1886 $^{12}/_{1}$. G. 1907 $^{12}/_{1}$ m. grosshandlaren *Elof Tegnér*, f. 1881 $^{25}/_{2}$ (Stockholm).

3) *Eda Sofia*, f. 1848 $^{14}/_{5}$. G. 1873 $^{26}/_{6}$ m. landtbrukaren *Gustaf Wilhelm Elffors*, f. 1850 $^{8}/_{1}$ (Wee, Wäse).

2. Sven Albert, f. 1798, skollärare, † 1856. G. 1828 m. Ulrika Charlotta Fillman, f. 1802, † 1853.

Barn:

1) Erik Albert, f. 1833, läroverkskollega, konsistorieamanuens, † 1892. G. 1869 $^{27}/_{9}$ m. *Selma Lucia Arnell*, f. 1845 $^{13}/_{12}$ (Härnösand).

Barn:

Erik, f. 1870 $^{10}/_{6}$, organist o. skollärare (Säbra).

Selma, f. 1875 $^{28}/_{7}$, musiklärarinna (Härnösand).

Signe Margareta, f. 1887 $^{27}/_{12}$ (Härnösand).

2) *Charlotta Kristina*, f. 1845 $^{1}/_{2}$, handelsidkerska. G. 1868 $^{10}/_{8}$ m. inspektoren Lars Lindholm, f. 1831, † 1908 (Gefle).

3) *Ulrika Maria (Ulla)*, f. 1845 $^{1}/_{2}$ (Gefle).

3. Lars Vilhelm, f. 1802, inspektor, † 1853. G. 1832 m. Anna Maria Huss, f. 1808, † 1867.

Barn:

Margareta Vilhelmina (Mina), f. 1834 $^{3}/_{11}$ (Härnösand).

Hilda Johanna, f. 1835 $^{29}/_{12}$ (Sollefteå).

Maria Gustafva, f. 1839 $^{19}/_{7}$, brageriidkerska (Sollefteå).

Anna Katarina, f. 1841 $^{23}/_{2}$. G. 1881 m. kapellpredikanten Carl Barck, f. 1834, † 1905 (Ohn, Österås).

Sofia Charlotta, f. 1844 $^{28}/_{9}$ (Sollefteå).

Trotzig.

Släkten inkom 1581 från Tyskland till Sverige med handelsmannen i Stockholm Marten Trautzig eller Trotzig, f. 1559, † 1617, gift 1594 i Stockholm med borgmästaren Hans Ulfssons dotter Karin Hansdotter. Dennes äldste son var direktören vid Stora Kopparberget Johan Trotzig, f. 1597, † 1647, hvars äldste son Anton, f. 1623, † 1675, brukspatron, hade sex söner, som blefvo stamfäder för hvar sin gren af släkten. Af dessa fortlefver nu endast den fjärde grenen, härstammande från sonen Henrik, f. 1661, hvars son, majoren Johan Gustaf Trotzig, f. 1688, † 1769, i sitt gifte med Ulrika Maria Agrell, hade sonen Fredrik Otto (se nedan). Marten Trotzigs yngste son Peter, f. 1613, † 1673, borgmästare i Stockholm, adlades med namnet Trotzenfelt, och direktören Johan Trotzigs två yngsta söner Peter, f. 1645, † 1685, major vid Dalregementet, och Marten, f. 1646, † 1706, landshöfding, adlades med bibehållande af namnet (den senare friherre 1705), men alla dessa ätter utdogo inom kort.

Fredrik Otto, f. 1744, brukspatron, † 1831. G. 1785 m. Ulrika Charlotta Ribbing, f. 1766, † 1835.

Söner:

1. Johan Gustaf, f. 1786, kammarrättsråd, † 1834. Gift 1824 m. Carolina Christina Agrell, f. 1804, † 1893.

Barn:

Aura Karolina, f. 1827 $^{5}/_{1}$. Gift 1851 $^{25}/_{10}$ m. bankbokhållaren Karl Isak Ryberg, f. 1812, † 1859 (Stockholm).

Gustaf Fredrik, f. 1830, grosshandlare, † 1896. Gift 1861 $^{1}/_{3}$ m. *Claudia Sara Evelina Östman*, f. 1841 $^{4}/_{5}$ (Uppsala).

2. Carl Fredrik, f. 1790, bruksspatron, † 1844. Gift 1824 m. Charlotta Catharina Kuylenstierna, f. 1793, † 1883.

Söner:

1) Otto Gudmund, f. 1825, landtbrukare, † 1895. Gift 1850 $^{6}/_{4}$ m. *Maria Josefina Amalia Kamlien*, f. 1832 $^{2}/_{3}$ (Kallhäll, Jakobsberg).

Barn:

(1) *Karl Ludvig*, f. 1851 $^{25}/_{11}$, mekaniker (Pittsburg, Nordamerika).

(2) *Elin Anna Charlotta*, f. 1857 $^{13}/_{6}$. Gift 1899 $^{31}/_{1}$ m. kontrollanten vid K. Flottan *Agne Otto Gynther*, f. 1853 $^{7}/_{9}$ (Stockholm).

(3) *Helena Ottilia Johanna (Helna)*, f. 1860 $^{4}/_{7}$. Gift 1883 m. landtbrukaren *Karl Johnsson* (Minnesota, Nordamerika).

(4) *Hialmar Emanuel*, f. 1862 $^{20}/_{10}$, modellsnickare vid Bolinders mekaniska verkstad (Kallhäll, Jakobsberg). Gift 1893 $^{4}/_{2}$ m. *Matilda Sofia Charlotta Malmström*, f. 1865 $^{4}/_{4}$.

Döttrar:

Hilda Amalia, f. 1895 $^{6}/_{12}$.

Ruth Karolina, f. 1900 $^{7}/_{1}$.

(5) *Albin Gottfrid*, f. 1864 $^{6}/_{11}$. Gift m. *Ida Hanzon* (Nordamerika).

Barn:

Elmer, f. 1896.

Artur, f. 1898.

(6) *Ernst Frithiof*, f. 1867 $^{2}/_{3}$. Gift m. *Agnes Engvall* (Nordamerika).

2) Carl Johan Emil, f. 1828, godsägare, † 1861. Gift 1857 m. Christina Magdalena Sophie Odhner, f. 1828, † 1888.

Barn:

(1) *Anna Sofia Charlotta*, f. 1858 $^{25}/_{3}$. G. 1882 $^{25}/_{8}$ m. lektorn vid h. allm. läroverket i Jönköping, rektorn vid h. allm. läroverket i Östersund, L N O, teol. d:r, *Carl Axel Hägglund*, f. 1852 $^{27}/_{11}$.

(2) *Karl Emanuel*, f. 1859 $^{12}/_{11}$, kamrerare o. kontrollör vid Södra Dalarnes järnväg, ledamot af stadsfullmäktige o. ordf. i belysnings- o. vattenledningsstyrelsen i Hedemora. G. 1:o 1885 $^{21}/_{10}$ 1910 $^{7}/_{3}$ m. Hilda Augusta Samuelsson, f. 1865 $^{7}/_{6}$; 2:o 1910 $^{17}/_{12}$ m. *Vera Lagerholm*, f. 1885 $^{22}/_{2}$.

Barn, i 1:a giftet:

Peter, f. 1886 $^{30}/_{11}$, bergsingenjör (Luderitzbucht, Deutsch-Südwest-Afrika).

Margit, f. 1888 $^{25}/_{4}$ (Weimar).

(3) *Emilia Vilhelmina*, f. 1862 $^{20}/_{4}$. G. 1888 $^{25}/_{9}$ m. kyrkoherden Carl Johan Johanson, f. 1851, † 1905. Stammoder för yngre slakten Frotzig, se nedan.

3) Christoffer Gottfrid, f. 1832, trafikdirektör, † 1889. G. 1870 m. Elisabeth Sofia Charlotta Laurent, f. 1836, † 1898.

Döttrar:

Anna Charlotta, f. 1872 $^{1}/_{2}$. G. 1:o 1894 1902 m. tågmästaren Erik Herman Mauritz Westin, f. 1870; 2:o 1903 $^{1}/_{4}$ m. reservofficeren vid Göta lifgarde *Helge Fredrik Thenberg*, f. 1876 (El Cento, Cal., Nordamerika).

Elsa Sofia, f. 1875 $^{15}/_{1}$. G. 1901 $^{1}/_{2}$ m. *Jerome Balcom Clark*, f. 1873 (Alajuela, Costa Rica, Centralamerika).

Signe Augusta, f. 1877 $^{3}/_{6}$, sinkskötterska (Arvika).

3. Adolf Henrik, f. 1797, fängelsedirektör, † 1865. G. 1824 m. Johanna Maria Cyberg, f. 1802, † 1872.

Barn:

1) *Carl Adolf*, f. 1838 $^{29}/_{1}$, underlöjtnant i armén, svärdsman (Malmö).

2) Axel Herman, f. 1840, kapten, † 1885. G. 1875 $^{9}/_{11}$ m. *Albertina Charlotta (Berta) Lejon*, f. 1848 $^{28}/_{7}$ (Kungälv).

Barn:

(1) *Bertha Maria Charlotta*, f. 1877 $^{1}/_{8}$. G. 1907 $^{8}/_{5}$ m. häradshöfdingen i Åse, Viste, Barne o. Laske härads domsaga, fil. kand., *Carl Esaias Arhusiander*, f. 1867 $^{19}/_{8}$ (Vara).

(2) *Märta Augusta Amalia*, f. 1879 $^{15}/_{10}$. G. 1906 $^{29}/_{12}$ m. kontorschefen *Gustaf Lorentzen*, f. 1877 $^{12}/_{11}$. Beb. egen villa i Djursholm.

(3) *Carl Adolf Fredrik*, f. 1881 $^{9}/_{7}$, jur. utr. kand., amanuens i finansdepartementet, e. o. notarie i Stockholms radstufvurätt (Stockholm). G. 1910 $^{9}/_{9}$ m. *Elsa Petersson*, f. 1885 $^{12}/_{7}$.

Son:

Axel Fredrik Adolf Vilhelm, f. 1911 $^{29}/_{5}$.

3) *Marie-Louise*, f. 1841 $^{4}/_{9}$ (Malmö).

4) Johan Vilhelm, f. 1843, postmästare, † 1896. G. 1877 $^{26}/_{5}$ m. *Cecilia Christina Werngren*, f. 1854 $^{22}/_{2}$ (Malmö).

Barn:

Ellen Christina Amalia, f. 1878 $^{5}/_{3}$, malarinna (Simrishamn).

Carl Gustaf Henrik, f. 1882 $^{3}/_{5}$, köpman (Malmö).

Anna Maria Charlotta, f. 1887 $^{16}/_{3}$. G. 1911 $^{3}/_{6}$ m. inspektören i brand- o. lifförsäkringsbolaget Skåne, civilingenjören *Carl Axel Emil Rydbeck*, f. 1882 $^{22}/_{2}$ (Malmö).

Vilma Elisabet, f. 1893 $^{8}/_{8}$.

4. Axel Herman, f. 1800, tullförvaltare, † 1876. G. 1828 m. Hedda Wilhelmina Johanna Jacobina Palm, f. 1809, † 1862.

Barn:

1) *Otto Herman Mortimer*, f. 1832 $^{25}/_{10}$, municipalsuperintendent i Kobe, Jap O The rising Sun (Japan). G. 1888 $^{3}/_{8}$ m. *Ida Bertha Magnét*, f. 1864 $^{6}/_{9}$.

Dotter:

Inez, f. 1894 $^{16}/_{12}$.

3) *Ida Amalia*, f. 1841 $^{1}/_{4}$ (Stockholm).

4) *Berta Amenoide*, f. 1842 $^{11}/_{9}$. G. 1862 $^{24}/_{1}$ m. öfveringenjören Jakob Henrik Magnét, f. 1830, † 1900 (Stockholm).

5. Per Wilhelm, f. 1802, † 1866. G. 1829 m. Anna Fredrika Wilhelmina Kugelberg, f. 1811, † 1869.

Dotter:

Ulrika Charlotta Eleonora, f. 1831 [6]/[7], (Stockholm).

Yngre släkten Trotzig:

Emilia Wilhelmina Trotzig, f. 1862 [20]/[4]. (Se ofvan.) G. 1888 [25]/[9] m. kyrkoherden Carl Johan Johanson, f. 1851, † 1905 (Göteborg). Deras barn hafva med vederbörligt tillstånd antagit moderns släktnamn.

Barn:

Carola Emilia, f. 1889 [25]/[9].
Einar Gustaf Adolf, f. 1890 [6]/[11].
Ragnar Karl Emil, f. 1894 [19]/[9].

Trygger.

Öfversten i k. örlogsflottan Erik Trygg var fader till kaptenen, premierlöjtnanten i k. örlogsflottan Samuel Trygger som i sitt gifte med Sofia Magdalena Bergström hade sonen

Carl Oscar Alfred, f. 1822, kapten vid K. Flottans f. d. konstruktionskår, † 1895. G. 1:o 1848 m. Gustafva Charlotta von Schmiterlöw, f. 1825, † 1887; 2:o 1889 m. *Marie Louise Murman*, i hennes 2:a gifte, f. 1857 [29]/[10] (Malmö).

Barn, i 1:a giftet:

1. Carl Oscar Samuel, f. 1850, skeppsmatare, † 1911. G. 2:o 1899 [7]/[10] m. *Emilia Wilhelmina Andréetta (Milly) Reuterswärd*, i hennes 2:a gifte, f. 1859 [26]/[9] (Skara).
2. *Gustaf Alfred Alexander*, f. 1853 [12]/[5], f. d. grosshandlare i Stockholm. G. 1883 [22]/[1] m. *Agnes Hedvig Andersson*, f. 1863 [23]/[12].

Barn:

Carl-Erik Aron, f. 1883 [20]/[11], tjänsteman i 1:a graden i Sveriges riksbank, amanuens å afdelningen för riksbankens utrikes affärer (Stockholm).
Hedvig Margareta Sophia Alexandra (Greta), f. 1889 [5]/[6], anställd i aktb. Stockholms Handelsbank

3. *Ernst*, f. 1857 $^{27}/_{10}$, jur. utr. d:r, f. d. justitieråd, f. d. professor vid Uppsala universitet, vice ordf. i styrelsen för aktb. Stockholms diskontobank, ledamot af riksdagens första kammare, K N O 1 kl. Äg. Gregersboda i Uppland samt del i hus i S t o c k h o l m. G. 1891 $^{2}/_{12}$ m. *Signe Maria Charlotta Söderström*, f. 1867 $^{26}/_{2}$, fil. kand.

Barn:

Ulla Maria Charlotta, f. 1892 $^{4}/_{9}$, student.
Carl, f. 1894 $^{23}/_{5}$.

Törnell.

Släkten härstammar från bonden Nils Jonsson i Agelsta i Östra Stenby socken (Östergötland) f. 1659, † 1731, hvars sonson nämndemannen Nils Bengtsson, f. 1729, † 1790, och hans andra hustru Kjerstin Jönsdotter † 1814 bland andra barn hade sonen Jonas, som antog släktnamnet Törnell.

Jonas, f. 1784, skomakarealderman, † 1853. G. 1810 m. Anna Mariana Hallgren, f. 1791, † 1851.

Barn:

1. Johan Olof, f. 1812, kontorschef, † 1865. G. 1854 m. Pauline Margareta Fredrika Öman, f. 1828, † 1905.

Söner:

1) Ture Olof, f. 1855, vice häradshöfding, protokollsnotarie, † 1911. G. 1891 $^{31}/_{7}$ m. *Claudia Anna Charlotta Egnell*, f. 1867 $^{25}/_{1}$ (S t o c k h o l m).

Barn:

Nils, f. 1892 $^{1}/_{9}$.
Gerda, f. 1893 $^{2}/_{10}$.
Vera, f. 1898 $^{10}/_{3}$.

2) *John Patrik*, f. 1857 $^{6}/_{10}$, kontorschef (S t o c k h o l m). G. 1890 $^{18}/_{11}$ m. *Gunilla Jakobina (Gurli) Blommert*, f. 1865 $^{11}/_{4}$.

Fosterdotter:

Sofia Katharina Viktoria (Tyra), f. 1897 $^{18}/_{11}$.

3) Tor Fabian, f. 1859, kapten, † 1906. G. 1894 $^{15}/_{12}$ m. *Adèle Carolina Bredenberg*, f. 1873 $^{21}/_{3}$ (S t o c k h o l m).

Döttrar:

Märta Torsdotter, f. 1895 $^{21}/_{12}$.
Karin Torsdotter, f. 1900 $^{24}/_{6}$.

4) *Gottfrid Isidor*, f. 1861 $^{14}/_{11}$, med. lic., provinsialläkare i Norrtälje distrikt. G. 1891 $^{27}/_{12}$ m. *Maria Rosalie Holmberg*, f. 1868 $^{29}/_{12}$.

Barn:

Erik, f. 1894 $^{8}/_{2}$.
Margit, f. 1896 $^{7}/_{12}$.
Stig, f. 1906 $^{26}/_{10}$.
Birgitta (Birgit), f. 1910 $^{22}/_{9}$.

2. Herman Theodor, f. 1825, konditor, † 1871. G. 1858 m. Carolina Charlotta Rahm, i hennes 1:a gifte, f. 1828, † 1882.

Söner:

Carl Theodor, f. 1862 $^{31}/_{8}$, bokbindare (Brockton, Mass., Nordamerika). G. 1891 $^{30}/_{5}$ m. *Amanda Olsson*, f. 1856 $^{13}/_{9}$.
Ernst Reinhold, f. 1865 $^{21}/_{11}$, kanslisekreterare i ecklesiastikdepartementet (Stockholm). G. 1905 $^{25}/_{11}$ m. *Gertrud Weber*, f. 1864 $^{21}/_{9}$.

3. Reinhold Valentin, f. 1828, fabrikör, † 1896. G. 1860 m. Hulda Maria Charlotta Lundgren, f. 1843, † 1911.

Söner:

1) *Reinhold Johan Fredrik*, f. 1868 $^{22}/_{7}$, disponent för aktb. Kemiska Fabriken Monopol (Borås). G. 1904 $^{21}/_{4}$ m. *Thyra Cecilia Tidblad*, f. 1882 $^{15}/_{6}$.

Döttrar:

Anna Lisa, f. 1905 $^{6}/_{3}$.
Inga Maria, f. 1908 $^{25}/_{10}$.
Elsa Margareta, f. 1910 $^{30}/_{1}$.

2) *Ivar Valentin*, f. 1869 $^{28}/_{10}$, handelsresande (Stockholm). G. 1898 $^{5}/_{12}$ m. *Signe Lindström*, f. 1874 $^{4}/_{9}$.

Döttrar:

Jenny Margareta (Greta), f. 1900 $^{17}/_{2}$.
Gurli Signe Maria, f. 1901 $^{21}/_{9}$.

3) *Reinhold Viktor*, f. 1871 $^{2}/_{11}$, civilingenjör, disponent för Södertälje bryggeriaktb. (Södertälje). G. 1:o 1897 $^{10}/_{4}$ m. Lucie Anna Maria Knorr, f. 1869, † 1909; 2:o 1909 $^{24}/_{10}$ m. *Germaine Marcelle Chabaux*, f. 1889 $^{16}/_{6}$.

Barn, i 1:a giftet:
Alvar Reinhold, f. 1901 $^{6}/_{8}$.
Verner Reinhold, f. 1903 $^{21}/_{2}$.

i 2:a giftet:
Ingrid Germaine, f. 1911 ^{29} 3.

Uddén.

Äldste kände stamfadern var ritaren o. tåstaren vid Rörstrands porslinsverk Jonas Tamann eller Taubmann, gift med Christina Ekeberg. Deras söner Olof och Johan andrade under studenttiden släktnamnet till Uddén. Den äldre Olof, f. 1749, † 1814, hofpredikant, prost i Asker (Närike) var i sitt andra gifte med Brita Catharina Berndes, f. 1753 † 1828, fader till

Olof Ulrik, f. 1790, fil. d:r, prost i Kumla o. Hallsberg, † 1862. G. 1:o 1822 m. Carolina Johanna Brantenberg, f. 1800, † 1827; 2:o 1828 m. Maria Wilhelmina Andersson, f. 1809, † 1878.

Barn, i 1:a giftet:

1. Olof Henrik, f. 1822, jur. fil. kand., landtbrukare, † 1881. G. 1867 m. Carolina Norelius, f. 1836, † 1895.

Barn:

Olof Henrik, f. 1874 $^{4}/_{8}$, fartygsbefälhafvare i kinesisk kofferditjänst.

Elisabeth Carolina (Betty), f. 1875 $^{9}/_{8}$. G. 1898 $^{12}/_{11}$ m. kaptenen o. kompanichefen vid Västmanlands reg:te, R S O, *Gustaf Magnus Andreas (Göst a) Nordencreutz*, f. 1865 $^{11}/_{10}$ (Västeras).

i 2:a giftet:

2. Axel Ludvig, f. 1833, fil. kand., läroverksadjunkt, † 1878. G. 1868 $^{10}/_{7}$ m. *Selma Bernhardina Charlotta Gerle*, f. 1846 $^{12}/_{6}$ (Stockholm).

Barn:

Axel Torsten, f. 1869 $^{22}/_{4}$, svensk vice konsul i Antwerpen.

Gerda Maria Ulrika, f. 1871 $^{19}/_{6}$. G. 1899 $^{21}/_{6}$ m. häradsskrifvaren i Östra o. Västra Göinge harads fögderi af Kristianstads län *Fredrik August Hjort*, f. 1851 $^{20}/_{8}$ (Hessleholm).

Ester Ingeborg Alice, f. 1877 $^{6}/_{10}$ (Stockholm).

3. *Marie-Louise Carolina*, f. 1839 $^{8}/_{10}$. G. 1860 $^{16}/_{9}$ m. landtbrukaren Henrik Enhörning, f. 1825, † 1897 (Uppsala).
4. *Herman Leonard*, f. 1850 $^{24}/_{2}$, landssekreterare i Västmanlands län, KNO 2 kl. (Västerås). G. 1877 $^{21}/_{11}$ m. *Gerda Severina Lucretia Ström*, f. 1850 $^{2}/_{2}$.

Son:

Gunnar Olof Severin, f. 1878, löitnant vid K. Flottan, † 1906. G. 1902 $^{3}/_{11}$ m. *Anna Margareta (Greta) Tamm*, f. 1880 $^{4}/_{5}$. Omg. 1909 $^{3}/_{10}$ m. kaptenen *Carl August Georg Braunerhielm*, f. 1876 $^{16}/_{8}$ (Stockholm).

Barn:

Åke Olof Sebastian, f. 1903 $^{18}/_{8}$.
Gunvor Hildur Margareta, f. 1905 $^{21}/_{6}$.

Ulff.

Släkten härstammar från Östergötland, hvarest äldste kände stamfadern Andreas Ulvinus, f. 1630, † 1681, var kyrkominister i Asbo socken. G. m. Christina Eosander hade han bland flera barn sonen Johan Ulf, f. 1662, svensk skeppsbesökare i Wolgast i Pommern och g. där 1688 m. Hsabe Stolpe, f. 1662, † 1735. Dessa makars son Michael Otto Ulff f. 1698, stadskamrerare o. väginspektor i Wolgast, g. m. Marie Louise Sonnenschmidt, skall hafva blifvit adlad, men ej tagit introduktion (vapnet, en hand som håller en lilja, begagnas ännu af släkten). Michael Ottos son Carl Gottlieb, f. 1734, † 1787, blef direktör vid konung Adolf Fredriks bibliotek och hofbokhandlare; i sitt gifte med Elisabeth Sofia Carolina Sadevasser, † 1829, var han fader till

Otto Friedrich, f. 1780, grosshandlare, brukspatron, † 1848. G. 1814 m. Lovisa Catharina Geijer, f. 1796, † 1855.

Barn:

1. Carl Reinhold, f. 1819, brukspatron, † 1892. G. 1849 m. Eva Gustava Clason, f. 1824, † 1890.

Barn:

1) *Carl Gustaf Fredrik*, f. 1851 $^{25}/_{4}$, mariniatendent af 1:a graden vid K. Flottan, RWO, Turk Osm O 4 kl. (Stockholm). G. 1883 $^{12}/_{6}$ m. *Gurli Aberg*, f. 1843 $^{14}/_{9}$.

2) *Louise Henriette*, f. 1852 $^{28}/_{11}$ (Stockholm).
3) *Emilia Gustava*, f. 1854 $^{24}/_{9}$ (Stockholm).
4) *Carl Edvard*, f. 1856 $^{16}/_{5}$, kommendörkapten af 1:a graden vid K. Flottan, RSO, RDDO, Turk MedjO 3 kl., OHavKrO, LÖS (Stockholm). G. 1885 $^{19}/_{11}$ m. *Valborg Eger*, f. 1861 $^{13}/_{7}$.

Barn:

Ingeborg Wilhelmine, f. 1886 $^{5}/_{12}$.
Sven Gustaf Carlsson, f. 1888 $^{27}/_{6}$, löjtnant vid K. Flottan, RRS:t StO 3 kl. (Karlskrona).
Carl Erik Carlsson, f. 1894 $^{11}/_{4}$.
Tore Wilhelm Carlsson, f. 1899 $^{3}/_{8}$

2. *Charlotte Emilia*, f. 1824 $^{9}/_{12}$. G. 1849 $^{20}/_{6}$ m. brukspatronen Gustaf Lennart Kierrulf, f. 1814, † 1860 (Stockholm).
3. Herman Wilhelm, f. 1830, teol. d:r, prost, † 1882, G. 1866 m. Wilhelmine Fredrike Louise von Pieverling från Tyskland, f. 1841, † 1890.

Barn:

1) *Daniel Fredrik Ansgarius*, f. 1868 $^{13}/_{5}$. Arr. Strömsholms kungsladugård (Strömsholm). G. 1906 $^{14}/_{6}$ m. *Anna Helena Ladau*, f. 1872 $^{24}/_{10}$.

Son:

Bengt Gustaf Henrik, f. 1908 $^{26}/_{8}$.

2) *Elisabeth Konkordia Louise*, f. 1870 $^{13}/_{2}$. G. 1900 $^{6}/_{1}$ m. kyrkoherden i Ödsmål o. Norums pastorat af Göteborgs stift *Ernst Georg Franck*, f. 1865 $^{13}/_{6}$ (Ödsmål).
3) *Vilhelm Augustinus Johannes*, f. 1872 $^{25}/_{6}$, teol. kand., seminarielärare (Hagaström).
4) *Ruth Monika Sekundu*, f. 1875 $^{1}/_{8}$. G. 1894 $^{3}/_{10}$ m. svenska kyrkans missionär i Sydindien *David Enoch Fridolf Samuel Bexell*, f. 1861 $^{24}/_{8}$ (Madura, South India).
5) *Hanna Maria Magdalena*, f. 1879 $^{20}/_{3}$. G. 1904 $^{14}/_{1}$ m. svenska kyrkans missionär i Sydindien *Carl Friedrich Adolf Sandegren*, f. 1874 $^{27}/_{12}$ (Paducotah, South India).

4. *Gustaf Emanuel*, f. 1833 $^{5}/_{3}$, f. d. kommendör i K. Flottan, KSO 1 kl., RPrKrO 2 kl., RNS:tOO, HLÖS, LKrVA (Stockholm). G. 1861 $^{30}/_{9}$ m. *Carolina Elisabeth (Lina) Bredberg*, f. 1831 $^{13}/_{5}$.

Döttrar:

Evelyn, f. 1864 $^{6}/_{4}$. G. 1886 $^{24}/_{11}$ m. disponenten *Karl Forssberg*, f. 1860 $^{7}/_{9}$ (Valdemarsvik).

Ingeborg Sofia Carolina, f. 1867 $^{19}/_{1}$. G. 1903 $^{22}/_{1}$ m. praktiserande läkaren i Uppsala, med. lic. *Fredrik Clason*, f. 1865 $^{21}/_{6}$.

Gerda Louise, f. 1869 $^{17}/_{10}$. G. 1896 $^{19}/_{10}$ m. överstelöjtnanten vid Kustartilleriet, befälhafvaren för Elfsborgs kustartilleridetachement, kommendanten o. artilleribefälhafvaren i Elfsborgs fästning, RSO, *Sam Torsten Rudolf Bolling*, f. 1866 $^{7}/_{10}$ (Elfsborgs fästning, Göteborg).

5. *Emelie Mathilda*, f. 1833 $^{5}/_{3}$. G. 1857 $^{15}/_{1}$ m. underdirektören vid finska myntverket Gustaf Svedelius, f. 1826, † 1904 (Strängnäs).

6. *Clara Malvina*, f. 1837 $^{16}/_{5}$. G. 1862 $^{18}/_{6}$ m. f. d. professorn vid Uppsala universitet, KNO 1 kl., LVA, Hed LVS, med. d:r *Edvard Claës Herman Clason*, f. 1829 $^{17}/_{10}$ (Uppsala).

Ulrich.

Släkten, af obotriternas folkstam, härstammar från Mecklenburg Schwerin. Den svenska grenens äldste kände stamfader var vätvaremästaren i Teterow Johan Christian Henrik Ulrich, f. 1711, † 1800, hvars son Fredrik Daniel Didrik, f. 1752, teol. kand., † 1812, såsom framstående pedagog 1787 kallades till rektor för tyska skolan i Norrköping. I sitt första gifte 1780 med Charlotta Magdalena Iden, f. 1757, hade Fredrik Ulrich sonen

Johan Christian Henrik, f. 1781, statssekreterare, † 1849. G. 1805 m. Sigrid Eleonora Rehnström, f. 1784, † 1851.

Söner:

1. Fredrik Carl, f. 1808, guvernör på S:t Barthelemy, † 1868. G. 1832 m. Lovisa Albertina Plagemann, f. 1815, † 1899.

Döttrar:

Carolina Amalia, f. 1838 $^{29}/_{3}$. G. 1867 $^{8}/_{1}$ m. tullförvaltaren Fredrik Waldemar Widegren, f. 1819, † 1899 (Ystad).

Edla Wilhelmina (Minna), f. 1842 $^{21}/_{3}$ (Visby).

Gertrud Adriana (Addy), f. 1845 $^{27}/_{9}$. G. 1867 m provinsialläkaren, med. d:r Axel Theodor Gioës, f. 1835, † 1897 (Stockholm).

2. Bror Ludvig, f. 1818, kommendörkapten, guvernör på S:t Barthélemy, † 1887. G. 1854 m. Josephina Edla Lovisa Dorph, f. 1824, † 1877.

Döttrar:

Anna Josefina Eleonora, f. 1856 $^{23}/_{5}$ (Stockholm).
Ellen Edla Fredrika, f. 1857 $^{15}/_{11}$ (Stockholm).
Sigrid Emilia Charlotta, f. 1858 $^{12}/_{11}$ (Stockholm).

3. Arvid Erik, f. 1820, borgmästare i Stockholm, † 1893. G. 1860 $^{18}/_{10}$ m. *Beate Helleday*, f. 1843 $^{13}/_{7}$ (Stockholm).

Söner:

1) *Erik Otto*, f. 1862 $^{5}/_{4}$, arkitekt. Beb. eget hus i Stockholm. G. 1900 $^{5}/_{3}$ m. *Ofalia Georgina von Axelson*, i hennes 2:a gifte, f. 1851 $^{16}/_{12}$.
2) *Bror Axel*, f. 1864 $^{5}/_{5}$, tjänsteman i Stockholms stads Förmyndarekammare.
3) *Carl Johan*, f. 1869 $^{27}/_{5}$, auditör vid Lifreg:tets dragoner. Äg. Mora o. Eriksö i Uppland samt beb. eget hus i Stockholm. G. 1897 $^{29}/_{10}$ m. *Elisabeth Östergren*, f. 1872 $^{6}/_{12}$.

Söner:

Carl Stig Carlsson, f. 1899 $^{5}/_{4}$.
Hans Johan Carlsson, f. 1901 $^{20}/_{9}$.
Fredrik Arvid August Carlsson, f. 1904 $^{12}/_{9}$.

4) *Arvid*, f. 1870 $^{7}/_{11}$, jur. kand., borgmästare i Säter.
5) *Valfrid Herman*, f. 1878 $^{28}/_{3}$, kopman (Sundsvall). G. 1909 $^{7}/_{3}$ m. *Lilly Edvall*, f. 1884 $^{12}/_{1}$.

Dotter:

Marie-Beate, f. 1910 $^{24}/_{2}$.

4. Axel Sigfrid, f. 1826, fil. d:r, löjtnant, gymnast, professor, † 1889. G. 1854 m. Valborg Forsslow, f. 1829, † 1911.

Barn:

1) *Sigfrid Johannes Olof*, f. 1855 $^{21}/_{5}$, gymnastikdirektör, RWO (Bremen). G. 1879 $^{15}/_{10}$ m. *Maria Elisabeth (Lilli) Owerbeck*, f. 1856 $^{7}/_{7}$.

Söner:

Axel Sigfrid, f. 1880 $^{25}/_{7}$, reservlöjtnant vid 2. Hanseatiska infanterireg:tet N:o 75, brandlöjtnant (Düsseldorf).

Carl Fredrik, f. 1888 $^{17}/_{1}$, köpman (Hamburg).

2) *Valdemar Torsten Carl*, f. 1859 $^{5}/_{1}$, gymnastikdirektör (Richmond). Gi. 1900 $^{6}/_{12}$ m. *Gerda Peterson*, f. 1866 $^{23}/_{12}$.

3) *Harald Mathias Axel*, f. 1860 $^{24}/_{5}$, civilingeniör (Philadelphia). Gi. 1891 m. Tolda Wennersten, f. 1867, † 1898.

Barn:

Elsa Margareta, f. 1893 $^{30}/_{5}$ (Boras).

Sten Harald, f. 1894 $^{26}/_{12}$ (Boras).

Karin, f. 1896 $^{26}/_{4}$ (Boras).

4) *Helfrid Edla Charlotta*, f. 1863 $^{25}/_{3}$. Gi. 1887 $^{14}/_{2}$ m. arkitekten, öfverläraren vid Tekniska skolan i Stockholm, *Rudolf Samuel Enblom*, f. 1861 $^{25}/_{8}$. Beb. egen villa i Djursholm.

5) *Valborg Sigrid Fredrika*, f. 1867 $^{10}/_{12}$, anställd hos lifförsäkringsbol. De Förenade (Lillgården, Dufbo).

Upmark.

Svensk släkt från Sjalevad i Ångermanland, där äldste kände stamfadern Hans Simesson, l. omkr. 1580, var bonde. Sonen Erik Hansson, f. 1612, † 1684, flyttade till Uppsala och blef där borgare och rådman. Af dennes söner, som efter födelseorten antogo namnet Upmark, blef den näst yngste, Johan Upmarck (f. 1664, † 1743), professor och statssekreterare samt adlad Rosenadler; den äldste sonen, stadssekreteraren och postmästaren i Uppsala Jöran Upmarck, blef farfars farfar till kronofogden Frans Gustaf Upmark, f. 1785, † 1838, som i sitt första gifte (1809) med Fredrika Johanna Girolla, f. 1786, † 1823, hade sonen

Lars Gustaf Mauritz, f. 1811, revisor, † 1880. Gi. 1842 m. Mathilda Wilhelmina Molien, f. 1819, † 1886.

Barn:

1. Gustaf Henrik Wilhelm, f. 1844, fil. d:r, intendent vid Nationalmuseum, † 1900. Gi. 1874 $^{3}/_{6}$ m. *Eva Dorotea Helena Kindstrand*, f. 1852 $^{3}/_{6}$. Beb. eget hus i Stockholm.

Barn:

1) *Gustaf Herman Fabian*, f. 1875 ^{14}/$_{3}$, fil. lic., intendent vid Nordiska Muséet (Saltsjö-Storängen). Gi. 1902 ^{5}/$_{6}$ m. *Emmy Margareta (Greta) Severin*, f. 1877 ^{19}/$_{2}$.

Barn:

Märta Gurli Fredrika, f. 1903 ^{1}/$_{9}$.
Gustaf Oscar Mauritz, f. 1905 ^{25}/$_{1}$.
Eva Margareta Dorotea, f. 1908 ^{23}/$_{3}$.

2) *Johan Gustaf Mauritz*, f. 1876 ^{2}/$_{12}$, kapten o. regementskvartermästare vid Upplands artillerireg:te (Uppsala). Gi. 1903 ^{24}/$_{10}$ m. *Jenny Dahlberg*, f. 1877 ^{7}/$_{8}$.

Barn:

Erik Gustaf Johan, f. 1904 ^{1}/$_{10}$.
Ingrid Eva Charlotta Fredrika, f. 1905 ^{9}/$_{12}$.
Gunhild Jenny Mathilda Dorotea, f. 1909 ^{14}/$_{6}$.

3) *Dora Helena Mathilda*, f. 1880 ^{4}/$_{2}$. Gi. 1900 ^{31}/$_{3}$ m. ingenjören, RNO, RWO, *Carl Robert Lamm*, f. 1856 ^{4}/$_{8}$. Äg. o. beb. Näsby i Uppland.

2. *Fredrique Elisabeth*, f. 1847 ^{6}/$_{12}$ (Tungelsta).
3. *Hilma Wilhelmina*, f. 1849 ^{8}/$_{7}$. Gi. 1881 ^{3}/$_{9}$ m. landtbrukaren Jakob Wilhelm Abraham Biorkman, f. 1852, † 1899 (Tungelsta).
4. *Johan Albert*, f. 1850 ^{25}/$_{8}$, godsägare, RWO. Äg. o. beb. Hammar (Tungelsta). Gi. 1881 ^{26}/$_{5}$ m. Elin Ottilia Maria Westman, f. 1860, † 1884.
5. *Edla Charlotta*, f. 1852 ^{27}/$_{5}$. Gi. 1884 ^{23}/$_{11}$ m. landtbrukaren Karl-Gustaf Hauffman, i hans 2:a gifte, f. 1850, † 1897 (Stockholm).

Wadstein

(från Röinge).

Denna släkt härstammar från Röinge i Stoby socken (Kristianstads län). Nedanstående Nils Nilssons son Sven lär ursprungligen hafva antagit namnet Wadsten, hvilket genom felaktighet i hans utflyttningsbetyg från Skåne till Södermanland kommit att ändras till Wadstein. Sedermera antogs namnet Wadstein af hans yngre broder Nils samt af hans broder Hans Nilssons dotterson Christian Wadstein (se nedan), son af landtbrukaren A. Andersson och Christina Hansson.

Äldre släkten:

Nils Nilsson, kronoarrendator i Röinge, †.

Söner (*Wadstein*):

1. Sven, f. 1816, fanjunkare, sedan possessionat. † 1900. G. 1857 m. Sophia Wilhelmina Gumælius, f. 1826. † 1904.

Barn:

1) *Gerda Bernhardina*, f. 1859 $^{7}/_{9}$, handarbetslärarinna (Hälsingfors).
2) *Nils Elis*, f. 1861 $^{16}/_{7}$, fil. d:r, professor i nyeuropeisk lingvistik (germaniska språk) vid Göteborgs högskola, RNO, LHV, LVVS. Äg. o. beb. Villa Solhem i Örgryte socken (Göteborg). G. 1898 $^{19}/_{5}$ m. *Agda Elisa (Lisa) Simlund*, f. 1880 $^{14}/_{6}$.

Barn:

Elsa Sofia, f. 1899 $^{10}/_{4}$.
Sven Axel Elis, f. 1902 $^{9}/_{2}$.
Nils Alrik Elis, f. 1906 $^{14}/_{1}$.

3) *Elna Sofia*, f. 1863 $^{3}/_{10}$ (Charlottendal, Ginesta).
4) *Bror Sven*, f. 1866 $^{25}/_{5}$, disponent för o. delägare i Skinnarviks glasbruk i Finland (Björkboda). G. 1898 $^{30}/_{7}$ m. *Ingrid Berndes*, f. 1879 $^{20}/_{4}$.
5) *John Bernhard*, f. 1868 $^{14}/_{11}$, kronofogde i Södra fögderiet af Uppsala län. Äg. Villa Strand i Enköpings Näs socken (Enköping). G. 1909 $^{7}/_{7}$ m. *Thekla Pierre*, f. 1889 $^{18}/_{7}$.

Dotter:

Ebba Sabina, f. 1910 $^{11}/_{10}$.

2. Nils, f. 1823, f. d. fabriksidkare, † 1911. G. 1851 m. Lovisa Theresia Stockhaus, f. 1828, † 1886.

Barn:

1) *Elna Anna Nikolina*, f. 1852 $^{16}/_{6}$. G. 1875 $^{28}/_{10}$ m. disponenten Carl Mauritz Freudenthal, f. 1837, † 1876 (Stockholm).
2) *Emilia Helena Theresia*, f. 1854 $^{1}/_{8}$. G. 1888 $^{12}/_{4}$ m. kyrkoherden John August Sjöstrand, f. 1833, † 1892 (Stockholm).
3) *Carl Nils Theodor*, f. 1857 $^{4}/_{7}$, bankokommissarie, RWO. Äg. jämte syskonen hus i Stockholm. G. 1888 $^{29}/_{4}$ m. *Wendla Maria Bolin*, f. 1860 $^{13}/_{5}$.

Barn:

Gunnar Nils Christopher, f. 1889 $^{3}/_{7}$, jur. stud.
Thora Vilhelmina Theresia, f. 1891 $^{11}/_{12}$.

4) *Sven Viktor Oskar*, f. 1868 $^{26}/_{2}$, landtbrukare (Drottningholm).

Yngre släkten:

Christian (se ofvan), f. 1871 $^{5}/_{9}$, veterinär, direktör för Göteborgs offentliga slakthus (Marieholm, Göteborg). G. 1910 $^{27}/_{3}$ m. *Ebba Maria Frigge*, f. 1880 $^{29}/_{7}$.

Dotter:

Maja Ebba Christina, f. 1911 $^{8}/_{5}$.

Wærn.

Släkten var under senare hälften af 1600-talet bosatt i Aarhus på Jutland. Äldste kände stamfadern Morten Wærn hade sönerna Peder, † 1734 och Mads, f. 1681, † 1717, hvilka öfverflyttade till Norge och blefvo köpmän i Fredrikshald. Peder Wærns yngre son Mathias, f. 1725, † 1788, flyttade till Sverige, blef brukspatron på Billingsfors i Värmland och gift 1768 med Maria Uggla, f. 1747, † 1816. Från hans söner Leonard Magnus och Carl Fredrik härstamma alla nu lefvande medlemmar af den svenska släkten.

Äldre grenen:

Leonard Magnus, f. 1770, brukspatron, † 1854. G. 1796 m. Brita Cecilia Tranchell, f. 1775, † 1863.

Söner:

1. Jonas, f. 1799, statsråd, landshöfding, † 1867. Adlad 1857, enl. 37 § regeringsformen. Om hans slaktgren se Sveriges Adelskalender.
2. Leonard Magnus, f. 1812, fil. d:r, brukspatron, † 1902. G. 1840 m. Margareta Gahn, f. 1816, † 1878.

Barn:

1) *Gunilla*, f. 1840 $^{30}/_{10}$. G. 1862 $^{18}/_{9}$ m. f. d. majoren vid Värmlands fältjägarereg:te, ordf. i styrelserna för Krylbo–Norbergs o. Kärrgrufvan Klackbergs järnvägar, K W O 2 kl., R S O, G M, *Gustaf Arvid Lilliehöök af Gälared och Kolbäck*, f. 1829 $^{18}/_{3}$ (Uppsala).

2) *Hans Jakob*, l. 1842 $^{15}/_{11}$, f. d. kammerare (Trosa).

3) *Leonard Magnus*, f. 1846 $^{5}/_{1}$, fil. d:r, lektor i pedagogik o. metodik vid högre lararinneseminariet i Stockholm. G. 1:o 1878 $^{1}/_{6}$ m. Ebba Elisabeth Hagberg, f. 1856, † 1879; 2:o 1882 $^{11}/_{1}$ m. *Margareta (Greta) Gahn*, f. 1856.

Dotter, i 1:a giftet:

Ebba Elisabeth, l. 1879 $^{27}/_{3}$. G. 1907 $^{23}/_{5}$ m. kyrkoherden i Fässbergs, Kållereds o. Råda församlingars pastorat af Göteborgs stift *Axel Mauritz Sager*, f. 1867 $^{1}/_{5}$ (Mölndal).

4) *Jonas*, f. 1849 $^{23}/_{3}$, med. d:r, professor i pediatrik vid Karolinska institutet, öfverläkare vid Kronprinsessan Lovisas vårdanstalt för sjuka barn o. vid Allmänna lifförsäkringsbolaget, KNO 2 kl., KWO 2 kl. (Stockholm). G. 1888 $^{15}/_{5}$ m. *Hilma Elisabeth Gibson*, i hennes 2:a gifte, f. 1852 $^{20}/_{8}$.

Son:

Olof, f. 1889 $^{19}/_{5}$, inr. stud. vid universitetet i Uppsala.

5) *Carl*, f. 1852 $^{2}/_{2}$, f. d. löjtnant i Vendes artillerireg:tes reserv (Uppsala). G. 1880 m. *Emily Detmold*, f. 1852 $^{29}/_{10}$.

Söner:

Carl Leonard, f. 1881 $^{25}/_{9}$, officer i engelsk tjänst.

Fredrik (Freddy), f. 1884 $^{4}/_{5}$, ingenjör vid Nya Förenade elektriska aktb. (Ludvika).

Yngre grenen:

Carl Fredrik, f. 1787, bruksagare, † 1858. G. 1818 m. Gustava Elisabeth Melin, f. 1802, † 1875.

Söner:

1. Carl Fredrik, f. 1819, statsråd, president, † 1899. G. 1848 m. grefvinnan Maria Augusta Coraldina Lagerberg, f. 1821, † 1901.

Barn:

1) Carl Fredrik, f. 1849, grosshandlare, † 1910. G. 1881 $^{22}/_{9}$ m. *Alida (Lalla) Bonnier*, f. 1857 $^{1}/_{7}$ (Göteborg).

Döttrar:

Olga Augusta Charlotta, f. 1882 $^{18}/_{9}$.
Barbro, f. 1886 $^{26}/_{6}$.

2) *Peder Colbiörnsen*, f. 1851 $^{15}/_{3}$, grosshandlare, verkst. direktör för kommanditbolaget C. Fr. Wærn & C:o, ordf. i styrelserna för Billingsfors aktb., Hafreströms aktb., aktb. Upperuds trämassefabrik o. Dalslands kanals aktb., ledamot af stadsfullmäktige i Göteborg, RWO (Stora Anggarden, Göteborg). G. 1877 $^{12}/_{9}$ m. *Sigrid Petronella Möller*, f. 1855 $^{27}/_{12}$.

Barn:

(1) *Peder Colbiörnsen*, f. 1880 $^{8}/_{8}$, landtbrukare. Äg. o. beb. Orevang i Skåne (Näsum). G. 1907 $^{27}/_{4}$ m. *Dagny Hedlund*, f. 1886.

Son:

Carl Fredrik, f. 1911 $^{10}/_{10}$.

(2) *Arne Colbiörnsen*, f. 1883 $^{2}/_{10}$, grosshandlare, delägare i kommanditbolaget C. Fr. Wærn & Co. Äg. Skatbo i Dalsland (Göteborg).

(3) *Sigrid Augusta*, f. 1887 $^{27}/_{6}$ (Göteborg).

(4) *Daga Elisabeth*, f. 1889 $^{3}/_{5}$, med. stud. vid universitetet i Uppsala.

3) *Henry Unwin*, f. 1852 $^{20}/_{8}$, landtbrukare. Äg. o. beb. Frugarden i Västergötland (Örebergs). G. 1890 $^{9}/_{10}$ m. *Hilma Leffler*, f. 1863 $^{15}/_{11}$.

Son:

Carl Fredrik, f. 1891 $^{17}/_{9}$, elev vid Ultuna landtbruksinstitut.

4) *Maria Elisabeth*, f. 1853. Arf. o. beb. Orn i Dalsland (Billingsfors).

5) *Ebba Christina*, f. 1859 $^{5}/_{12}$. G. 1878 $^{30}/_{12}$ m. bruksägaren Hampus Edvard Montgomery, f. 1852, † 1911. Äg., tillsammans med barnen, Rottneros bruk, Skarped o. Öjervik, allt i Värmland (Rottneros).

2. Morten Edvard, f. 1826, verkst. direktor, † 1896. G. 1850 m. Emma Margareta Catharina Nerman, f. 1829, † 1901.

Barn:

1) *Emma Cecilia*, f. 1853 $^{13}/_{6}$, skriftställarinna (Florens).

2) *William*, f. 1857 $^{24}/_{4}$, konsulterande ingenjör (Stockholm). G. 1888 $^{15}/_{5}$ m. *Lilla Paaske* från Norge, f. 1866 $^{16}/_{12}$.

Dotter:

Elsa, f. 1891 $^{16}/_{3}$.

3) *Charles Uggla*, f. 1858 $^{11}/_{10}$, grosshandlare (Saltsjö-Storängen). G. 1884 $^{1}/_{4}$ m. *Maria de Cavazza* från Österrike, f. 1860 $^{6}/_{1}$.

Barn:

Cecilia (Lilli), f. 1885 $^{18}/_{9}$, barnavårdsinspektris i Stockholm.
Morten Erik, f. 1887 $^{18}/_{3}$, köpman.

4) *Elisabeth (Lizzie)*, f. 1860 $^{12}/_{1}$. G. 1884 $^{8}/_{1}$ m. ingeniören, RFrHL, *John James (Jimmy) Gibson*, f. 1858 $^{26}/_{12}$ (Jonsered).

5) *Paul Melin*, f. 1861 $^{10}/_{11}$, godsägare, RWO. Äg. o. beb. Sextorp i Skåne (Ousbyholm). G. 1888 $^{1}/_{8}$ m. *Florence Martina Amalia Gibson*, f. 1865 $^{23}/_{6}$.

Barn:

Orvar Hakon Gibson, f. 1889 $^{16}/_{5}$, elev vid Tekniska högskolan.
Morten Gunnar, f. 1891 $^{21}/_{2}$, elev vid Alnarps landtbruksinstitut.
Florence Martina Elisabeth (Lizzie), f. 1894 $^{8}/_{10}$.
Christina (Stina), f. 1902 $^{29}/_{8}$.

6) *Ellen*, f. 1862 $^{3}/_{12}$. G. 1883 $^{7}/_{6}$ m. godsägaren *James Hutchinson Kay*, f. 1859 $^{6}/_{2}$. Arr. Sundsby gård i Bohuslän (Sundsby, Varekil).

7) *James Dickson*, f. 1864 $^{16}/_{5}$, köpman, svensk vice konsul i Melbourne, Australien. G. 1894 m. *Bertha Wohltart*.

Barn:

Charles, f. 1895 $^{23}/_{8}$.
Bertha, f. 1897 $^{15}/_{10}$.
Svea, f. 1900 $^{6}/_{4}$.

8) *Annie*, f. 1865 $^{28}/_{8}$. G. 1897 $^{5}/_{6}$ m. kamreraren vid Götaverken *Oscar Henrik Lindegren*, f. 1865 (Göteborg).

9) *Adolf Edvard*, f. 1867 $^{7}/_{7}$, köpman i Californien.

10) *Mary*, f. 1869 $^{13}/_{8}$. G. 1889 $^{21}/_{7}$ m. grosshandlaren *Claes Edvard Lettler*, f. 1865 $^{3}/_{1}$ (Göteborg).

3. Adolf Wilhelm, f. 1839, bruksägare, disponent, † 1876. G. 1867 $^{6}/_{9}$ m. *Ebba Aurora Malmborg*, f. 1845 $^{3}/_{11}$. Äg. o. beb. Björkås i Dalsland (Långed).

Barn:

1) *Gustafva Elisabeth (Betty)*, f. 1868 $^{5}/_{8}$. Fru Wærn.
2) *Carl Fredrik*, f. 1870 $^{14}/$, ingenjör (Argentina). G. 1898 m. *Lola Pené*, f. 1876.
3) *Hilda Carolina*, f. 1872 $^{30}/_{4}$. G. 2:o 1903 $^{2}/_{8}$ m. verkst. direktören i vinhandelsaktb. Högstedt & Co. *Birger Helleberg*, f. 1871 $^{27}/_{10}$ (Stockholm).
4) *Adolf Wilhelm*, f. 1873 $^{8}/_{12}$, ingenjör (New-York). G. 1898 m. *Lilly Meurling*, f. 1876 $^{30}/_{11}$.

Son:

Wilhelm, f. 1899.

5) *Wilhelm*, f. 1876 $^{23}/_{6}$, ingeniör (Buenos Ayres, Argentina).

Wahlund.

Gammal svensk släkt från Värmland. Äldste kände stamfadern var en Ingemund, som lefde omkr. år 1600 och ägde hemmanet i Wahlunda i Visnums socken. Hans sonson kyrkoherden Jacob Wahlund, f. 1668, † 1717, antog namnet och lef, i sitt gifte med Elisabet Fernell, fader till

Claes, f. 1708, förste landtmätare, öfverinspektor, † 1786. G. 1738 m. Maria Beata Ernest, f. 1719, † 1800.

Söner:

1. Jacob, f. 1742, bergsman, † 1817. G. m. Anna Olsdotter Wahlund, f. 1760, † 1833.

Son:

Gustaf, f. 1804, brukspatron, † 1877. G. 1839 m. Sofia Wilhelmina Wester, f. 1807, † 1877.

Barn:

Elsa Sofia, f. 1844 $^{4}/_{3}$. G. 1868 $^{10}/_{9}$ m. f. d. kaptenen vid Värmlands reg:te, RNO, RWO, *Halvar August Tisell*, f. 1837 $^{30}/_{6}$. Äg. hus i Stockholm (Örebro).

Carl Wilhelm, f. 1846 $^{7}/_{1}$, fil. d:r, professor, docent i franska spraket vid Uppsala universitet, R N O, R Fr H L, Off Fr Instrpubl, L H V S. Beb. egen gard i Uppsala.

2. Johan, f. 1758, brukspatron, † 1830. G. 1794 m. Elsa Sofia Wennerman, f. 1768, † 1859.

Söner:

1) Claes, f. 1799, kyrkoherde, kontraktsprost, † 1866. G. 1839 m. Hilda Tegnér, f. 1811, † 1878.

Söner:

(1) Elis, f. 1842, kyrkoherde, † 1903. G. 1876 $^{12}/_{1}$ m. *Amalia Wohlfahrt*, f. 1854 $^{13}/_{5}$ (Kristinehamn).

Barn:

a) *Claes Casper*, f. 1876 $^{11}/_{10}$, ingeniör, forvaltare vid Ödeborgs bruks aktb. (Ödeborg). G. 1910 $^{31}/_{5}$ m. *Ester Emilia Teofila Holm*, f. 1883 $^{23}/_{2}$.

Dotter:

Barbro Alexandra, f. 1911 $^{23}/_{2}$.

b) *Hilda Elisabeth*, f. 1880 $^{3}/_{5}$, husföreståndarinna (Göteborg).

c) *Hilma Amalia (Himmy)*, f. 1884 $^{5}/_{3}$, elev vid Högre lärarinneseminariet (Stockholm).

d) *Disa Emma Sophia*, f. 1889 $^{11}/_{4}$, lärarinna i hushg ekonomi (Kristinehamn).

e) *Benedikt Elof Tegnér*, f. 1894 $^{31}/_{12}$.

(2) *Carl Adolf*, f. 1846 $^{9}/_{6}$, postexpeditör (Stockholm). G. 1891 $^{5}/_{12}$ m. *Clara Adolfina Pettersson*, f. 1859 $^{27}/_{7}$.

Dotter:

Ellen Amalia, f. 1892 $^{2}/_{12}$.

2) Johan Conrad, f. 1808, brukspatron, † 1841. G. m. Maria Gustafva Olander, f. 1810, † 1891.

Söner:

Johan, f. 1836 $^{10}/_{9}$, borgmästare i Öregrund o. Östhammar, R W O, L Sk S.

Claës, f. 1839 $^{7}/_{6}$, bergsingenior, brukspatron (Stockholm). G. 1866 $^{10}/_{12}$ m. Maria Carolina Lovisa Piscator, f. 1834, † 1902.

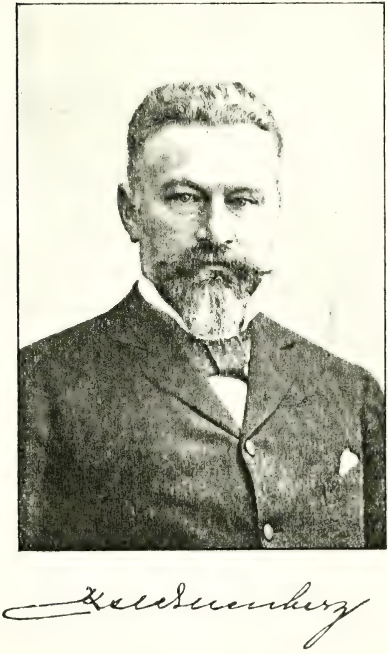

Wallenberg.

Äldste kände stamfadern Per Hansson lefde i slutet af 1600 talet, var rusthållare i Hertsberga i Skärkinds socken i Östergötland och gift med Kerstin Persdotter. Deras son Jakob, f. 1699, † 1758, antog namnet Wallberg, blef kronolänsman i Wifolka härad (Östergötland) och gift 2:o 1743 med Anna Christina Tillberg. Dessa makars tre söner Marcus (se nedan), Jacob, f. 1746, † 1778, kyrkoherde, den bekante författaren till "Min son på galejan", och Anders, f. 1747, † 1769 såsom student i Uppsala, ändrade släktnamnet till Wallenberg.

Marcus, f. 1744, lektor o. kyrkoherde, † 1799. Gift 1:o 1773 m. Sara Helena Kinnander, f. 1749, † 1775; 3:o 1792 m. Christina Ulrika von Bruce, † 1824.

Söner, i 1:a giftet:

1. Marcus, f. 1774, teol. d:r, fil. mag., biskop i Linköping, † 1833. Gift 1804 m. Anna Laurentia Barfoth, f. 1783, † 1862.

Son:

André Oscar, f. 1816, bankdirektör, stiftare af Stockholms enskilda bank, det svenska bankväsendets nydanare, † 1886. Gift 1:o m. Catharina Wilhelmina Andersson, f. 1826, † 1855; 2:o 1861 m. Anna Eleonora Charlotte von Sydow, f. 1838, † 1910.

Barn, i 1:a giftet:

(1) *Knut Agathon*, f. 1853 $^{19}/_{5}$, bankdirektör, f. d. premierlöjtnant i K. Flottan, ordf. i styrelsen för Stockholms enskilda bank, ledamot af direktionen öfver Göta kanalverk, ledamot af direktionen för Handelshögskolan i Stockholm, ordf i styrelsen för Hallstad Nassjö järnvägsaktb. o. järnvägsaktb. Stockholm Saltsjön, ledamot af riksdagens första kammare, K N O 1 kl., K W O 1 kl., K D D O 1 gr., K N S:t O O 1 kl., R Pr R Ö O 2 kl. m kr, R R S:t St O 2 kl. m kr, Siam O Hv El 2 kl. m kr, Off Fr H I. Äg. hus i Stockholm. Gift 1878 ^{10} /$_{10}$ m. *Alice Olga Constance Nickelsen* från Norge, f. 1859 $^{4}/_{7}$.

Fosterdotter:

Nannie, f. 1885 $^{3}/_{8}$. Gift 1908 $^{7}/_{3}$ m. godsägaren *Carl Helge Baltzar Lybeck*, f. 1879 $^{8}/_{1}$. Äg. o. beb. Fogelvik i Smaland (Waldemarsvik).

(2) Anders Wilhelm, f. 1855, kapten vid K. Flottan, † 1910. G. 1:o 1880–1886 m. Agnes Charlotte Aimée Ehrenhoff, i hennes 1:a gifte, f. 1861; 2:o 1888 m. Hilda Augusta Carolina Starck, f. 1866, † 1890; 3:o 1899 $^{4}/_{7}$ m. *Anna Dahlgren*, f. 1864 (Karlskrona).

Son, i 1:a giftet:

Arthur, f. 1881 $^{12}/_{3}$ (Rangoon, Britiska Birma).

i 2:a giftet:

(3) *Gustaf Oskar*, f. 1863 $^{6}/_{1}$, envoyé extraordinaire o. ministre plénipotentiaire i Tokio o. i Peking, kommendörkapten af 1:a graden i K. Flottans reserv, KNO 1 kl., KWO 2 kl., Stk Kin Dubbla Dr O, RNS:t O O, RSp C III:s O, Off Fr instr publ. G. 1887 $^{3}/_{9}$ m. *Annie Maria Sofia Gustafva Adelsköld*, f. 1869 $^{1}/_{2}$.

Barn:

Raoul Oscar, f. 1888 $^{13}/_{7}$, underlöjtnant vid K. Flottan (Stockholm). G. 1911 $^{27}/_{9}$ m. *Maria Sophia (Maj) Wising*, f. 1891 $^{2}/_{5}$.

Karin Lilly Maria Margareta, f. 1891 $^{14}/_{3}$.

Ebba Maria (Nita), f. 1896 $^{11}/_{4}$.

(4) *Marcus Laurentius*, f. 1864 $^{5}/_{3}$, jur. kand., f. d. underlöjtnant i K. Flottan, vice häradshöfding, verkst. direktör i Stockholms enskilda bank, ordf. i styrelsen för Vifsta varfs aktb., Kopparbergs & Hofors sagverksaktb., aktb. Papyrus, Yngeredsfors kraftaktb., Köpings mekaniska verkstads aktb., Norsk hydro-elektrisk Kvälstof akts., Norsk kraft akts., vice ordf. i Sveriges Industriförbund, KWO 2 kl., RNO, JOUS 3 kl., Off Fr H L. Äg. säteriet Malmvik på Lofön, villa i Saltsjöbaden o. beb. eget hus i Stockholm. G. 1890 $^{19}/_{8}$ m. *Gertrud Amalia Hagdahl*, f. 1864 $^{29}/_{5}$.

Barn:

Sonja Emelie, f. 1891 $^{2}/_{6}$.

Jakob, f. 1892 $^{27}/_{9}$, sjökadett.

Andrea, f. 1894 $^{12}/_{2}$.

Gertrud (Kalle), f. 1895 $^{11}/_{5}$.

Ebba, f. 1896 $^{21}/_{11}$.

Markus, f. 1899 $^{5}/_{10}$.

(5) *Anna Oscara*, f. 1865 $^{21}/_{12}$. G. 1889 $^{19}/_{8}$ m. kammarherren, O II:s Jmt, RRS:t An O 2 kl.,

Johan Edvard Gustaf Bergenstrahle, f. 1864 $^{5}/_{3}$. Äg. Körunda i Södermanland samt beb. eget hus i Stockholm.

(6) *Siri Eleonora Carolina*, f. 1868 $^{21}/_{9}$. G. 2:o 1896 $^{15}/_{2}$ m. öfversten o. sekundchefen för Lifgardet till häst, f. d. generalstabsofficeren, K S O *2* kl., K Bad Z Löw O 1 kl., R R S:t St O *2* kl. m kr, Turk O O *2* kl., K Ö Fr J O, R Pr R Ö O *2* kl., K Sach Albr O *2* kl., K N Oran Nass O *2* kl., J O U S *3* kl., K N S:t O O *2* kl., R It Kr O, R Ö J Kr O 3 kl., L Kr V A, grefve *Erik Carl Gabriel Oxenstierna af Korsholm och Wasa*, i hans 2:a gifte, f. 1859 $^{10}/_{2}$. Inneh. Värnbergs fideikommiss i Roslagen (Sirishof å Djurgården, Stockholm).

(7) *Ingeborg Emma Gustafva*, f. 1870 $^{14}/_{2}$. G. 2:o 1905 $^{19}/_{10}$ m. ingeniören, R W O, *Pontus Mauritz Ovarnström*, f. 1872 $^{25}/_{5}$. Beb. egen villa vid Drottningholm.

(8) *Oscar Jacob*, f. 1872 $^{20}/_{6}$, kapten i K. Flottans reserv, verkst. direktör i aktb. Providentia, ordf. i styrelsen för Allmänna svenska elektriska aktb., ledamot af direktionen för Stockholms enskilda bank, ledamot af järnvägarnes skiljedomstol. Beb. eget hus i Stockholm. G. 1900 $^{28}/_{12}$ m. *Beatrice Keiller*, f. 1877 $^{13}/_{5}$.

Barn:

Berit Anna, f. 1902 $^{19}/_{2}$.
Carol Oscar, f. 1904 $^{9}/_{12}$.

(9) *Lilly Wilhelmina*, f. 1873 $^{12}/_{8}$ (Stockholm). G. 1894 1911 m. ryttmästaren Carl Gustaf Achates Crafoord, f. 1864 $^{3}/_{5}$.

(10) *Axel Fingal*, f. 1874 $^{13}/_{9}$, ryttmastare i Skånska husarreg:tets reserv, direktör i Baltiska trävaruakbt. o. i Töre aktb. (Stockholm). G. 1900 $^{17}/_{5}$ m. *Elsa Lilliehöök af Färdala*, f. 1877 $^{26}/_{1}$.

Barn:

Ingegerd Anna, f. 1901 $^{5}/_{9}$.
Bertil Axelsson, f. 1903 $^{16}/_{11}$.
Gustaf Axelsson, f. 1905 $^{24}/_{11}$.

(11) *Victor Henry*, f. 1875 $^{12}/_{11}$, ingenjör, anställd hos stads- o. fondmäklaren H. Schultz (Stockholm). G. 1906 $^{10}/_{2}$ m. *Ester Hilma Kjellberg*, f. 1884 $^{2}/_{1}$.

Barn:

Hilma Anna Ruth Ester, f. 1907 $^{9}/_{4}$.
Victor Axel Henry, f. 1908 $^{4}/_{7}$.
Mary Althild, f. 1909 $^{15}/_{8}$.
Knut Johan Oscar, f. 1910 $^{5}/_{9}$.

(12) *Althild Laura*, f. 1877 $^{20}/_{7}$. Gift 1897 $^{9}/_{1}$ m. kommendorkaptenen af 1:a graden vid K. Flottan, chefen för marinstabens mobiliseringsafdelning, f. d. adjutanten hos H. M. Konung Oscar II, O H S Gbmt, R S O, R R S:t An O 2 kl. o. S:t St O 2 kl., R Bad Z Löw O 1 kl. m. ekl, R Pr R Ö O 3 kl., Turk O O 4 kl., I Ö M S, friherre *Gösta Oscar Magnus af Ugglas*, f. 1861 $^{5}/_{12}$. Äg. Lennartsnäs o. Aspvik i Uppland samt del i hus i Stockholm.

(13) *Ruth Ingrid*, f. 1880 $^{16}/_{7}$. Gift 1900 $^{12}/_{6}$ m. ryttmästaren vid Lifgardet till häst, R Pr R Ö O 4 kl., Off Ben Sv Sti O, Turk Medi O 4 kl., friherre *Carl Magnus von Essen*, f. 1873 $^{18}/_{10}$ (Parkuddena Djurgården, Stockholm).

i 3:e giftet:

2. Johan Ulrik, f. 1793, prost, kyrkoherde, † 1862. Gift 1825 m. Andrietta Petronella Chierlin, f. 1796, † 1864.

Barn:

1) Jacob Adolf, f. 1827, polismästare i Stockholm, landssekreterare, † 1895. Gift 1863 $^{21}/_{4}$ m. *Anna Fredrique Wilhelmina Wahlqvist*, f. 1843 $^{5}/_{2}$ (Stockholm).

Barn:

Jacob Fredrik, f. 1864 $^{3}/_{2}$, f. d. underlöjtnant vid Första lifgrenadierreg:tet (London).

Andrétta Ulrica Elisabeth, f. 1865 $^{19}/_{12}$. Gift 1893 $^{25}/_{2}$ m. kammarherren, O H:s Jmt, *Claës Axel Henrik Fock*, f. 1862 $^{8}/_{2}$. Inneh. o. beh. Höfverö fideikommiss i Västergötland (Sörby).

Abela Fredrika Wilhelmina, f. 1867 $^{10}/_{7}$. Gift 1887 $^{25}/_{7}$ m. öfverläkaren vid länslasarettet i Linköping, R N O, med. lic. *Johan Wilhelm Hallin*, f. 1849 $^{30}/_{10}$.

2) *Sofie Wilhelmina*, f. 1833. Gift 1854 m. kamreraren Joseph Jacobsson, f. 1809, † 1878 (Hammenhög).

Wallensteen.

Släkten, ursprungligen svensk prästsläkt i Finland, leder sitt kända ursprung från kyrkoherden i Pargas pastorat af Åbo stift Petrus Johannis, kallad "Herr Peder i Pargas", som var bland undertecknarne af Uppsala mötes beslut 1593 och en af fullmäktige för finska prästerskapet vid konung Sigismunds kröning i Uppsala 1594. Hans söner antogo namnet Walstenius och hans sonsons sonson, ryttmästaren Johan Christian, f. 1685, † 1735, hvilken öfverflyttade till Sverige, namnet Wallensteen i likhet med sin adlade farbroder och med dennes tillstånd. Johan Christian var fader till Nils Christian, f. 1723, † 1800, ryttmästare, g. 1:o 1749 m. Hedvig Lovisa Bäfverfelt, f. 1727, † 1770. Dessa makars äldste son var

Johan Peter, f. 1750, kontraktsprost, hofpredikant, † 1820. G. 1:o 1783 m. Regina Sofia Ridderstrale, f. 1753, † 1804.

Söner:

1. Johan Christian, f. 1794, kontraktsprost, hofpredikant, † 1868. G. 1824 m. Ulrika Eleonora Löwenborg, f. 1802, † 1859.

Son:

Johan Ernst, f. 1834, löjtnant, † 1907. G. 1860 $^{7}/_{9}$ m. *Maria Mathilda Sturnegk*, f. 1839 $^{7}/_{9}$ (Stockholm).

Barn.

1) *Maria Mathilda*, f. 1865 $^{25}/_{5}$ (Stockholm)
2) *Ebba Mathilda*, f. 1869 $^{9}/_{7}$. G. 1895 $^{9}/_{5}$ m. postmästaren i Karlstad *Lars Emil Öman*, f. 1856 $^{5}/_{4}$.
3) *Sigrid Mathilda*, f. 1872 $^{9}/_{8}$, anställd hos advokatfirman Staaff & Lidforss (Stockholm).
4) *Nils Johan Petter*, f. 1876 $^{26}/_{3}$. Arr. o. beb. Singö i Uppland (Akersberga). G. 1902 $^{19}/_{10}$ m. *Ester Judit Hallgren*, f. 1880 $^{9}/_{11}$.

Barn:

Rut Mathilda, f. 1903 $^{7}/_{7}$.
Per Johan Arne, f. 1905 $^{10}/_{1}$.
Karin Maria, f. 1906 $^{21}/_{7}$.
Anna Lisa, f. 1908 $^{12}/_{12}$.

2. Nils Fredrik, f. 1796, statsråd, † 1877. G. 1828 m. Rosa Magdalena Busck, f. 1810, † 1880.

Barn:

Johan August, f. 1829 $^{22}/_{8}$, jur. utr. kand., f. d. kammarrättsråd, R N O, 1. Kr V A (Stockholm). G. 1883 $^{12}/_{8}$ m. *Mina Charlotta Gelhaar*, i hennes 2:a gifte, f. 1837 $^{8}/_{10}$.

Rosa Charlotta, f. 1831 $^{4}/_{6}$. G. 1854 $^{5}/_{5}$ m. kanslirådet Wilhelm Theodor Strokirk, f. 1823, † 1895 (Stockholm).

Warburg.

Släkten är en vidt utgrenad familj af judisk börd, som senast från början af 1600-talet varit bosatt i Tyskland, företrädesvis Altona och Hamburg, där ännu större delen af dess medlemmar hafva hemvist, under det andra grenar bosatt sig annorstädes i Tyskland, Sverige (från omkr. 1790), England, Danmark och New York. Flera af släktens medlemmar hafva intagit och intaga framskjutna platser i Tysklands finansiella och vetenskapliga värld. Äldste kände stamfadern var född på 1500 talet. Hans sonsons sonsons son köpmannen Simon Elias Warburg, son af matematikern Elias Warburg († 1804), inflyttade i början af 1790 talet till Göteborg och blef stamfader för den svenska hufvudgrenen; en brorsons son till honom inflyttade på 1860 talet till Stockholm. Två döttrar af S. E. Warburg d. ä. blefvo stammödrar för nu lefvande medlemmar af släkterna Fürstenberg och Magnus; från honom härstamma ock nu lefvande medlemmar af släkten Bendixson.

Första grenen:

Simon Elias, f. 1760, köpman i Göteborg, † 1828. G. m. Zipora Henriques, f. 1773, † 1843.

Söner:

1. Samuel, f. 1800, handelsagent i Göteborg, riksgäldsfullmäktig, † 1881. G. 1830 m. (sin kusin) Emma Glückstadt, f. 1809, † 1880.

Barn:

1) Fredrik Elias, f. 1832, grosshandlare, † 1899. G. 1866 $^{5}/_{12}$ m. *Emma Jane Raphael*, f. 1844 $^{28}/_{9}$ (London).

Barn:

(1) *John Cimon*, f. 1867 $^{17}/_{9}$, rentier, fotografisk författare (London). G. 1897 $^{2}/_{11}$ m. *Violet Amalia Sichel*, f. 1868 $^{16}/_{11}$.

Barn:

Fredric John, f. 1898 $^{27}/_{11}$.
Margaret Susan, f. 1900 $^{23}/_{2}$.
Joan Emma Violet, f. 1902 $^{13}/_{11}$.

(2) *Lily Annette*, f. 1868 $^{29}/_{12}$. G. 1897 $^{22}/_{10}$ m. grosshandlaren *Erik Philipson*, i hans 2:a gifte, f. 1857 $^{17}/_{9}$ (Göteborg).

(3) *Agnes Beatrice*, f. 1872 $^{16}/_{6}$ (London).

(4) *Fredric Samuel*, f. 1874 $^{2}/_{9}$, köpman och bolagsdirektör (London). G. 1909 $^{16}/_{11}$ m. *Emmeline Beatrice Ward*, f. 1882 $^{26}/_{10}$.

Dotter:

Andrey Agnes, f. 1910 $^{7}/_{9}$.

(5) *Oscar Emanuel*, f. 1876 $^{6}/_{2}$, master of arts, köpman o. bolagsdirektör, medlem af Londons grefskapsrad (London). G. 1905 $^{28}/_{9}$ m. *Cathérine Widdington*, f. 1878 $^{18}/_{12}$.

Söner:

Edmund Fredric, f. 1908 $^{22}/_{3}$.
James Widdington, f. 1911 $^{5}/_{1}$.

2) *Rachel Alida*, f. 1837 $^{30}/_{12}$. G. 1870 $^{23}/_{10}$ m. grosshandlaren Gustaf Severin Stangenberg, f. 1830, † 1883 (Stockholm).

3) *Magnus Maurice*, f. 1841 $^{24}/_{10}$, köpman, f. d. svensk-norsk vice konsul i Leeds, RWO (Stockholm). G. 1877 $^{14}/_{12}$ m. *Annie Sarah Ware*, f. 1854 $^{14}/_{11}$.

Barn:

Gordon Percy Ware, f. 1878 $^{1}/_{10}$, köpman (London).
Shirley Ware, f. 1881 $^{2}/_{6}$, möbelteckn are (München).
Violet Emma, f. 1888 $^{19}/_{8}$.

2. Michael Simon, f. 1802, grosshandlare, dansk konsul i Göteborg, † 1868. G. 1836 m. (sin kusin) Hanna Salomonsen, f. 1817, † 1909.

Barn:

1) *Amalia*, f. 1837 $^{11}/_{10}$. G. 1857 $^{7}/_{9}$ m. etatsrådet Jacob Martin Bing, f. 1833, † 1903 (Köpenhamn).

2) Simon Elias, f. 1840, grosshandlare, dansk generalkonsul, † 1899. G. 1870 $^{14}/_{7}$ m. *Pauline Rosalie Drucker*, f. 1849 $^{14}/_{4}$ (Stockholm).

3) *Karl Johan*, f. 1852 $^{23}/_{11}$, fil. d:r, professor i litteraturhistoria vid Stockholms högskola, medlem af Svenska Akademiens Nobelinstitut, stadsfullmäktig i Stockholm, inspektor öfver Stockholms folkbibliotek, R N O, L H A, L V V S, L Sk S. G. 1877 $^{2}/_{8}$ m. *Betty Drucker*, f. 1854 $^{16}/_{10}$.

Fosterdotter:

Maud Viola, f. 1894 $^{30}/_{5}$.

Andra grenen:

Sigfried Samuel, f. 1839, grosshandlare, † 1904. G. 1877 $^{31}/_{10}$ m. *Ellen Lea Josephsson*, f. 1857 $^{2}/_{3}$, innch. af Siegfried Warburgs agenturaffär (Stockholm).

Döttrar:

Ingrid Johanna, f. 1878 $^{18}/_{7}$.

Gerda Eugenie Sara, f. 1880 $^{2}/_{5}$. G. 1907 $^{15}/_{12}$ m. artisten *Herman Hildesheim* (London).

Anna Beata, f. 1881 $^{27}/_{12}$. G. 1908 $^{15}/_{9}$ m. delägaren i bankirfirman M. M. Warburg i Hamburg, utrs d:r *Fritz M. Warburg*, f. 1879 $^{15}/_{3}$.

Elsa Marianne, f. 1886 $^{9}/_{4}$, fil. kand., amanuens vid geologiska institutionen i Uppsala.

Wawrinsky och Wavrinsky.

Släkten härstammar sannolikt ursprungligen från Litt. Ryssland. Den svenska grenen utvandrade från Böhmen (Prag) år 1805 och ankom öfver Köpenhamn till Göteborg med nedanstående Joseph Wavrinsky. Han skref namnet först Wawrinzkij sedan Wavrinsky liksom äldre sonen, hvaremot yngre sonen skref Wawrinzky samt dennes barn och yngre brorson Wawrinsky.

Joseph, f. 1785, kattuntryckare i Göteborg, † 1834. G. 1814 m. Christina Thulin, f. 1779, † 1873.

Söner:

1. Anton Edvard, f. 1816, grosshandlare, bankdirektor, † 1900. G. 1844 m. Augusta Wilhelmina Nordvall, f. 1825, † 1904.

Barn:

1) *Edvard Otto Wilhelm*, f. 1848 $^{12}/_{5}$, f. d. löitnant, f. d. försäkringsdirektör, chef för Världsgoodtemplarorden, ledamot af riksdagens första kammare (Villa Ekebo, Experimentalfältet). Gift 2:o 1887 $^{15}/_{12}$ m. *Selma Maria Tranæus*, f. 1859 $^{24}/_{10}$.

Dotter:

Greta, f. 1888 $^{17}/_{10}$. Gift 1910 $^{15}/_{1}$ m. docenten i litteraturhistoria vid Uppsala universitet, fil. d:r *Martin Lamm*, f. 1880 $^{22}/_{6}$.

2) *Richard August*, f. 1852 $^{15}/_{1}$, med. d:r, f. d. medicinalråd, öfverläkare o. kassadirektör hos försäkringsaktb. Hansa, ordf. i styrelserna för Langbro sjukhus, för Farmaceutiska institutet o. för aktb. Nordstiernans mineralvattenfabrik, K N O 2 kl., R W O. Äg. hus i Stockholm samt beb. egen villa i Saltsjöbaden. Gift 1:o 1878 m. Peggy Eva Maria Falkenberg, f. 1853, † 1890, 2:o 1892 $^{21}/_{4}$ m. *Anna Flohr*, f. 1866 $^{18}/_{6}$.

Barn, i 1:a giftet:

Kurt Edvard, f. 1881 $^{9}/_{9}$, e. o. hofrättsnotarie, sekreterare vid Farmaceutiska institutet (Stockholm).

Tord Einar, f. 1883 $^{30}/_{6}$, sjökapten, befälhafvare å ångaren Emil R. Boman (Stockholm). Gift 1909 $^{24}/_{6}$ m. *Siri Maria Augusta Tågtmejer*, f. 1886 $^{15}/_{1}$.

i 2:a giftet:

Lilli, f. 1895 $^{2}/_{1}$.
Olga, f. 1896 $^{20}/_{1}$.
Anna, f. 1897 $^{20}/_{4}$.
Karin, f. 1901 $^{10}/_{7}$.

3) *Ester Wilhelmina Henrietta*, f. 1860 $^{15}/_{2}$. Gift 1885 $^{4}/_{6}$ m. f. d. direktören för musikkonservatorium, R N O, R W O, L M A, professor *Oscar Andreas Bolander*, f. 1840 $^{30}/_{12}$. Äg. hus i Stockholm.

2. Carl Johan, f. 1818, disponent, † 1886. Gift 1843 m. Augusta Amalia Widmark, f. 1814, † 1887.

Barn:

1) *Alma Augusta Kristina*, f. 1844 $^{27}/_{10}$. Gift 1868 $^{11}/_{5}$ m. komministern i Qvillinge församling i Linköpings stift *Isak Peter Alfred Amnell*, f. 1837 $^{1}/_{5}$, (Norrköping).

2) Hjalmar Laurentius, f. 1851, kapten, † 1899. G. 1887 $^{24}/_{11}$ m. *Berthilda Carolina Regina (Bertha) Dölling*, f. 1864 $^{6}/_{8}$ (Stockholm).

Barn:

Astrid, f. 1888 $^{10}/_{9}$. G. 1909 $^{3}/_{11}$ m. löitnanten vid Skanska dragonreg:tet, greife *Henrik Arvid Bengt Christer Horn af Aminne*, f. 1880 $^{12}/_{3}$ (Ystad).

Sven, f. 1893 $^{5}/_{2}$. Äg. hus i Stockholm.

3) *Thure Ehrentried*, f. 1859 $^{30}/_{1}$, civilingenjör, innehar firman Th. Wawrinskys Patentbyra (Stockholm). G. 1883 $^{17}/_{10}$ m. *Ida Ulrika Rietz*, f. 1859.

Weibull.

Släkten Weibull, som sannolikt härstammar från Sönderjylland, uppträder i Skåne under 1600-talets senare hälft med Per Weibull, † 1714, klockare i Bosjökloster, och Lars Weibull, † 1723, rådman i Kristianstad, g. 1703 m. Anna Albrechtsdotter Aman, f. 1683, † 1739. Per Weibulls son, i hans 1:a gifte m. Elna Larsdotter Skough, † 1709, hofrättskommissarien Petter Lorentz Weibull, f. 1698, † 1757, var g. 1:o m. Catharina Maria Akerholm, † 1748, och 2:o m. Johanna Maria Lemander, f. 1722. Från sonen i första giftet Eric Mathias (se nedan) härstammar den nu lefvande släktens hufvudgren, och från sonen i andra giftet Lorens Petter (se nedan) en annan gren. En tredje gren leder sitt ursprung från ofvan nämnda rådman Lars Weibulls sonson Lars Albrecht (se nedan).

Till samma släkt torde äfven hafva hört rådmannen i Ystad Lauritz Pedersen Weibull, † 1680. Hans son, handlanden och borgaren i Ystad Per Larsson Weibull, öfverflyttade år 1683 till Danmark, där släkten fortlefde, åtminstone ännu vid 1700-talets midt.

Första grenen:

Eric Mathias, f. 1738, rådman, † 1805. G. 1768 m. Eva Brigitta de Creaux, f. 1741, † 1814.

Son:

Gustaf, f. 1781, landtbrukare, † 1859. G. 1821 m. Christina Lovisa Lindh, f. 1794, † 1846.

Söner:

1. *Eric Ludvig*, f. 1824 $^{14}/_{2}$, f. d. landtbrukare. Äg. del i Södra Hultseröds fideikommiss i Skåne (Billinge). G. 1865 $^{16}/_{9}$ m. *Johanna Katrina Sandgren*, f. 1839 $^{23}/_{3}$.

Barn:

1) *Gustaf Anton*, f. 1866 $^{18}/_{8}$, landtbrukare (Billinge). G. m. *Elna Jönsson*, f. 1876 $^{2}/_{11}$.

Barn:

Johan Albert Gustaf, f. 1895 $^{4}/_{1}$.
Ebba Ingeborg, f. 1898 $^{2}/_{5}$.
Erik Georg, f. 1900 $^{5}/_{9}$.
Axel Rudolf, f. 1902 $^{17}/_{11}$.
Elsa Eleonora, f. 1905 $^{16}/_{2}$.
Ernst Wilhelm, f. 1907 $^{2}/_{6}$.

2) *Sigrid Bernhardina*, f. 1869 $^{5}/_{1}$. G. 2:o m. bokbindaren Louis Henriksson, † 1905 (Chicago).
3) *Hjalmar Lorentz*, f. 1871 $^{23}/_{8}$ (Chicago).
4) *Serafia Amalia*, f. 1875 $^{18}/_{12}$ (Billinge).
5) *Lovisa Josefina*, f. 1885 $^{19}/_{3}$, kontorist (Landskrona).

2. *Carl Anders Georg*, f. 1837 $^{18}/_{3}$, f. d. landtbrukare. Äg. del i Södra Hultseröds fideikommiss i Skåne (Billinge). G. 1865 $^{4}/_{3}$ m. Johanna Maria Lindh, f. 1842, † 1884.

Barn:

1) *Jean Gottfried Malcolm*, f. 1867 $^{21}/_{3}$, anställd vid sågverk i Norrland.
2) *Otto Ferdinand Stiernelo*, f. 1869 $^{17}/_{4}$, anställd vid Stockamöllan (Billinge). G. m. *Hilda Mansson*, f. 1804 $^{28}/_{10}$.

Barn:

Anna Josefina, f. 1894 $^{2}/_{6}$.
Ida Amalia, f. 1897 $^{31}/_{5}$.
Ture Ferdinand, f. 1900 $^{19}/_{5}$.
Karl Ragnar, f. 1904 $^{29}/_{2}$.

3) *Carl Gustaf Leopold*, f. 1873 $^{6}/_{10}$, handlande (Manchester).
4) *Erik Frans Henning*, f. 1876 $^{22}/_{5}$, sadelmakare (Halmstad).
5) *Bror Malte Georg*, f. 1878 $^{11}/_{10}$, småbrukare (Hankarp). G. m. *Sigrid Augusta Christiansdotter*, f. 1879 $^{6}/_{5}$.

Dotter:

Anna Elvira, f. 1907 $^{15}/_{6}$.

6) *Alice Louise*, f. 1880 $^{15}/_{10}$. G. 1910 $^{13}/_{7}$ m. folkskolläraren i Trelleborg *Axel Kjell*, f. 1884 $^{25}/_{11}$.

Andra grenen:

Lorens Petter, f. 1751, kronolansman o. landtbrukare, † 1814. G. 1779 m. Susanna Christina Åkerholm, f. 1759, † 1822.

Son:

Nils Jacob, f. 1789, postmästare, † 1860. G. 2:o 1829 m. Maria Helena Sathe, f. 1807, † 1893.

Barn:

1. Walfrid Wilhelm Werner, f. 1833, godsägare, † 1903. G. 1872 $^{19}/_{9}$ m. *Augusta Elisabeth Frost*, f. 1842 $^{22}/_{1}$ (Landskrona).

Barn:

1) *Harry Walfrid August*, f. 1875 $^{13}/_{12}$, inneh. af Weibullsholms växtförädlingsanstalt, ledamot af stadsfullmäktige i Landskrona. Äg. o. beb. Weibullsholm i Skane (Landskrona).
2) *Emmy Christina Elisabet*, f. 1877 $^{5}/_{5}$.
3) *Richard Werner Wilhelm*, f. 1878 $^{13}/_{10}$, e. o. lektor vid Landskrona gymnasium.
4) *Annie Marie Augusta*, f. 1880 $^{2}/_{3}$, lärarinna vid samskolan i Djursholm.
5) *John Gustaf Edvard*, f. 1881 $^{1}/_{11}$, köpman (Hamburg). G. 1910 $^{5}/_{5}$ m. *Walborg Olsén*, f. 1888 $^{1}/_{1}$.

Dotter:

Margit Walborg Rut, f. 1911 $^{21}/_{2}$.

6) *William Fredric Winfrid*, f. 1883 $^{9}/_{8}$, agronom (Landskrona).

2. Martin Johan Julius, f. 1835, professor, † 1902. G. 1869 $^{26}/_{6}$ m. *Sofi Bernera Winberg*, f. 1842 $^{8}/_{7}$ (Lund).

Barn:

1) *Lauritz Ulrik Absalon*, f. 1873 $^{2}/_{4}$, fil. d:r, landsarkivarie (Lund). G. 1907 $^{1}/_{3}$ m. *Märta Elisabeth af Petersens*, f. 1882 $^{21}/_{12}$.
2) *Luisa Maria Carolina*, f. 1874 $^{14}/_{12}$ (Lund).
3) *Julius Oscar Elof*, f. 1876 $^{13}/_{7}$, löjtnant vid Södra Skånska infanterireg:tet (Lund).
4) *Herman Rudolf Alexander*, f. 1878 $^{17}/_{6}$, godsägare. Äg. o. beb. Sofieholm i Skane (Kulladal). G. 1904 $^{9}/_{9}$ m. *Agnes Matilda Ribbing*, f. 1876 $^{13}/_{3}$.

Barn:

Peder Martin, f. 1905 $^{6}/_{6}$.
Karin Ebba Sophia, f. 1905 $^{6}/_{6}$.
Hugo Fredrik Alexander, f. 1907 $^{22}/_{6}$.

5) *Julia Martina Richardis*, f. 1880 $^{6}/_{5}$ (Lund).
6) *Carl Gustaf Hannibal Christopher*, f. 1881 $^{27}/_{1}$, landsarkivarie (Göteborg).
7) *Curt Hugo Johannes*, f. 1886 $^{19}/_{8}$, fil. lic. (Lund).

3. *Milda Elisabeth Eleonora (Elise)*, f. 1837 $^{20}/_{7}$. G. 1863 $^{13}/_{2}$ m. siökaptenen o. fabriksidkaren Johan Magnus Ohlsson, f. 1831, † 1908 (Landskrona).
4. *Richard Ludvig Filip*, f. 1852 $^{18}/_{11}$, f. d. godsförvaltare (Folkestorp, Olseröd). G. 1884 $^{4}/_{7}$ m. *Gerda Sofi Augusta Holmberg*, f. 1863 $^{20}/_{2}$.

Barn:

1) *Nils Rudolf Martin*, f. 1885 $^{21}/_{1}$, civilingenjör (Denver, Nordamerika). G. 1911 $^{27}/_{5}$ m. *Gunilla Märta Eleonora (Gulli) Breitholtz*, f. 1878 $^{27}/_{8}$.
2) *Ernst Hjalmar Waioddi*, f. 1887 $^{18}/_{6}$, löjtnant vid Kustartilleriet (Stockholm).
3) *Ely (Ella) Maria Richardis*, f. 1891 $^{12}/_{6}$, elev vid Gymnastiska centralinstitutet (Stockholm).

Tredje grenen:

Lars Albrecht, f. 1746, kronofogde, † 1826. G. 1779 m. Maria Elisabeth Klow, f. 1757, † 1825.

Son:

Mathias, f. 1783, lagman, † 1838. G. 1817 m. Christina Charlotta von Nackreij, f. 1789, † 1872.

Sonet:

1. Oscar Germund Thure Albrecht, f. 1822, bruksförvaltare, † 1910. G. 1864 m. Helena Sophia Sjögréen, f. 1824, † 1904.

Barn:

1) *Kristian Oskar Mathias (Mats)*, f. 1856 $^{23}/_{12}$, fil. d:r, rektor vid Alnarps landtbruks- och mejeriinstitut (Alnarp, Åkarp). G. 1888 $^{23}/_{6}$ m. *Hilda Amalia Akerblom*, f. 1865 $^{8}/_{5}$.

Barn:

Hilda Marit Helene, f. 1889 $^{24}/_{4}$.
Gudrun Anna Louise, f. 1890 $^{7}/_{12}$.
Ragnar Carl Oscar, f. 1896 $^{10}/_{6}$.

2) *Karl Patrik Mathias*, f. 1859 $^{31}/_{8}$, med. lic., praktiserande läkare i Gefle. Äg. Hassö i Södermanland. G. 1892 $^{3}/_{10}$ m. *Thora Sturnegk*, f. 1864 $^{21}/_{3}$.

Barn:

Thure Mathias (Mats), f. 1896 $^{3}/_{1}$.
Brita, f. 1897 $^{15}/_{3}$.
Lars, f. 1898 $^{13}/_{10}$.
Karin Martina, f. 1903 $^{22}/_{2}$.

3) *Louise Mathilda*, f. 1865 $^{21}/_{6}$. G. 1897 $^{15}/_{5}$ m. auditören i Kronprinsens husarreg:te, ombudsmannen o. sekreteraren vid dratselkammaren i Lund, jur. kand. *Nils Adolf Engelbrecht af Ekenstam*, f. 1868 $^{4}/_{4}$ (Lund).

2. Casten Mathias, f. 1823, † 1853. G. 1848 m. Gunilla Mathilda Josephina Thunström, f. 1824, † 1905.

Son:

Otto Edvard, f. 1849 $^{26}/_{8}$, kassör vid Motala verkstad (Motala).

Wennerberg

(Lärkebosläkten).

Äldste kände stamfadern Erik Torbjörnsson, som levde i slutet af 1600 talet, var hemmansägare i Lärkebo i Björke socken i Västergötland, liksom hans son Nils Eriksson och dennes son Olof Nilsson, f. 1734, g. m. Brita Andersdotter f. 1741, † 1793. Den sistnämndes yngste son, Gunnar (se nedan) antog släktnamnet Wennerberg.

Gunnar, f. 1782, fil. jubeld:r, kontraktsprost, † 1860. G. 1816 m. Sara Margareta Klingstedt, f. 1786, † 1875.

Söner.

1. Gunnar, f. 1817, fil. d:r, En af de 18 i Svenska akademien, landshöfding, statsråd, † 1901. G. 1852 m. grefvinnan Hedvig Sophia Cronstedt, f. 1830, † 1900.

Barn:

1) Sune Gunnarsson, f. 1855, öfverste, † 1908. G. 1881 $^{21}/_{10}$ m. friherrinnan *Gabriella (Ellis) Rehbinder*, f. 1860 $^{27}/_{5}$ (Stockholm).

Barn:

Gertrud, f. 1882 $^{6}/_{8}$. G. 1907 $^{26}/_{3}$ m. handsekreteraren hos H. M. Konungen, förste sekreteraren i Utrikesdepartementet, R W O, K Rum Kr O, R R S:t St O 2 kl., Turk Medi O 3 kl., Offi Fr H L, Offi Ö Fr J O, R Bad Z Löw O 1 kl., R D D O, R Pr R Ö O 3 kl., R St Br Viet O 4 kl., jur. utr. kand. *Wollmar Filip Boström*, f. 1878 $^{17}/_{6}$ (Stockholm).

Folke Svensson, f. 1892 $^{10}/_{7}$, reservofficersvolontär vid Svea artillerireg:te, student vid Stockholms högskola (Stockholm).

2) *Signe Margareta*, f. 1856 $^{11}/_{9}$. G. 1877 $^{29}/_{11}$ m. godsägaren, friherre Richard Fredrik Gottfrid Taube af Odenkat, f. 1843, † 1893 (Uppsala).

3) *Elin*, f. 1858 $^{29}/_{3}$. G. 1882 $^{31}/_{8}$ m. kammarherren, f. d. tjänstg. hos H. M. Drottning Sophia, majoren i armén, f. d. ryttmästaren vid Lifreg:tets husarer, O H S Gbmt, Ö H:s Jmt, R S O, R N O, R W O, K D D O 2 gr., R R S:t An O 3 kl., grefve *Carl-Axel Lewenhaupt*, f. 1853 $^{21}/_{11}$. Äg. o. beb. Carlsbergs gård (Västerås).

4) *Auda Gunhild*, f. 1860 $^{3}/_{3}$. G. 1:o 1883 $^{29}/_{3}$ m. civilingenjören, grefve Fredrik Arfvidsson Posse, f. 1851, † 1897; 2:o 1905 $^{25}/_{2}$ m. praktiserande läkaren i Stockholm, med. lic. *Poul Karl Bjerre*, f. 1876 $^{24}/_{5}$.

5) *Gunnar Gunnarsson*, f. 1863 $^{17}/_{12}$, artist (blomster- o. porträttmålare), keramiker (Paris).

6) *Astrid Ingegerd*, f. 1866 $^{15}/_{1}$. G. 1889 $^{8}/_{10}$ m. ryttmästaren vid Smålands husarreg:te, ordf. i Kalmar läns norra brandstodsbolag o. i Kalmar läns norra hushållningssällskap, R S O, R W O, friherre *Edvard Fleetwood*, f. 1862 $^{8}/_{5}$. Äg. o. beb. Odensvi holm i Småland.

7) *Torwald Gunnarsson*, f. 1870 $^{25}/_{1}$, kapten vid Wendes artillerireg:te (Kristianstad).

2. Gunnar Brynolf, f. 1823, artist, † 1894. G. 1:o 1863 m. Georgina Charlotta Schoug, f. 1830, † 1870; 2:o 1872 $^{6}/_{9}$ m. *Eugenia Louise Schoug*, f. 1845 $^{23}/_{9}$ (Göteborg).

Barn, i 1:a giftet:

1) *Gunnar Brynolf*, f. 1866 $^{12}/_{8}$, artist (München). G. 1899 m. *Helena Herrman*, f. 1871.

Döttrar:

Astrid, f. 1891 $^{30}/_{9}$.

Charlotte, f. 1902 $^{9}/_{10}$.

2) *Ingrid Charlotta*, f. 1868 $^{23}/_{2}$ (Leckö, Kallandsö).

i 2:a giftet:

3) *Barbro Georgina Eugenia Brynhilda*, f. 1873 $^{13}/_{7}$. G. 1897 $^{12}/_{4}$ m. kontoristen *Erik Gustaf Thelin*, f. 1860 $^{27}/_{12}$ (Göteborg).

4) *Sara Margareta Eugenia*, f. 1875 $^{11}/_{2}$, musiklärarinna, organist vid Sofiakyrkan. G. 1907 $^{4}/_{3}$ m. teol. kand., fil. lic. *Hugo Reuter*, f. 1870 $^{15}/_{7}$ (Stockholm).

5) *Jan Peter Skoglar Brynoltsson*, f. 1877 $^{15}/_{1}$, kontorist (Göteborg).

6) *Sten Gunnar Torbjörn Brynoltsson*, f. 1882 $^{6}/_{6}$, fil. kand., rektor vid Södra Kalmar läns folkhögsk. landtmannaskola (Högalid, Smedby). G. 1906 $^{29}/_{12}$ m. *Britta Justina Wulff*, f. 1885 $^{23}/_{5}$.

Barn:

Stina, f. 1907 $^{7}/_{10}$.

Brynolf, f. 1909 $^{12}/_{5}$.

Wersäll.

Rusthållaren Anders Andersson, gift med Lisa Jansdotter hade sonen Johan, som efter födelsesocknen Versås (Västergötland) antog namnet Wersäll.

Johan, f. 1795, fil. d:r, prost, † 1859. G. 1844 m. Maria Ulrika Hedvig Wilhelmina Granfelt från Dal, f. 1819, † 1855.

Son:

Claës Richard, f. 1848 $^{17}/_{11}$, landshöfding i Västmanlands län o. stathållare på Västerås slott, förutv. statsråd o. chef för finansdepartementet, f. d. major i Första Svea artillerireg:te, ordf. i länets hushållningssällskap, statens ombud i styrelserna för Örebro Köpings o. Krylbo—Norbergs järnvägsaktb., K m st k N O, R S O, R R S:t An O 1 kl., R Pr Kr O 1 kl., K N S:t O O 1 kl. Äg. frälsesäteriet Horsshaga i Västergötland (Västerås). G. 1879 $^{2}/_{4}$ m. grefvinnan *Eva Charlotta Lewenhaupt*, f. 1858 $^{12}/_{5}$.

Barn:

Karl Johan, f. 1881 $^{27}/_{7}$, ingenjör (S:t John's, Newfoundland).
Claës Ture, f. 1883 $^{12}/_{8}$, löjtnant i Vendes artilleri-reg:tes reserv, tjänsteman hos Nya Förenade elektriska aktb. (Ludvika).
Adolf Reinhold, f. 1885 $^{16}/_{3}$, löjtnant vid Lif-reg:tets husarer (Sköfde). G. 1910 $^{15}/_{10}$ m. *Margareta Maria Bergenzaun*, f. 1887 $^{18}/_{1}$.
Erik Gustaf, f. 1887 $^{14}/_{1}$, underlöjtnant vid Svea artillerireg:te (Stockholm).
Claës Axel, f. 1888 $^{26}/_{6}$, underlöjtnant vid Västmanlands reg:te (Västerås).
Nils Vilhelm, f. 1890 $^{9}/_{10}$, kontorist (Stockholm).
Ulrika Elisabeth Charlotta, f. 1892 $^{10}/_{7}$.
Johan Richard, f. 1894 $^{25}/_{6}$.
Lars Georg, f. 1898 $^{2}/_{8}$.
Claës Otto, f. 1900 $^{3}/_{6}$.

Westin

(Fasternasläkten).

Släkten härstammar från Nils Persson, f. 1785, † 1826, rättare i Björke i Locknevi, g. m. Christina Jansdotter, f. 1786, † 1848. Släktnamnet antogs af deras son

Johan Peter, f. 1813, fil. d:r, kyrkoherde i Fasterna, kontraktsprost, † 1881. G. 1845 m. Anna Catharina Rung, f. 1818, † 1871.

Barn:

1. Johan Fredrik, f. 1846, kyrkoherde i Fasterna, † 1902. G. 1885 $^{8}/_{1}$ m. *Selma Elisabeth Sophia (Lilly) Silfverstolpe*, f. 1858 $^{25}/_{2}$ (Stockholm).

Dotter:

Elsa Katarina, f. 1885 $^{11}/_{10}$. G. 1907 $^{14}/_{7}$ m. inspektoren vid Gimo bruk *Karl Gustaf Zefyrinus (Zeffe) Nettelbladt*, f. 1879 $^{30}/_{7}$ (Gimo).

2. *Nils Gustaf*, f. 1847 $^{11}/_{10}$, fil. d:r, direktör för strafffängelset i Mariestad, RWO. G. 1879 $^{22}/_{9}$ m. *Anna Maria Gagge*, f. 1848 $^{29}/_{8}$.

Barn:

Per, f. 1880 $^{6}/_{9}$, civilingenjör (Skara).
Lars, f. 1882 $^{11}/_{1}$, förestandare för aktb. Malarprovinsernas banks kontor i Kungsör.
Erik, f. 1884 $^{29}/_{12}$, häradsskrifvarebiträde (Hjo).
Anna, f. 1886 $^{25}/_{5}$, bokhållare i Skaraborgs enskilda bank (Mariestad).

3. *Anna Lovisa Sofia*, f. 1850 $^{8}/_{11}$. G. 1872 $^{28}/_{5}$ m. kyrkoherden Olof Holmqvist, f. 1836, † 1905 (Stockholm).
4. *Katarina Maria Christina (Karin)*, f. 1854 $^{25}/_{5}$. G. 1878 $^{10}/_{7}$ m. justitieradet, præses i Musikaliska akademien, KNO 1 kl., *Karl Fredrik Silfverstolpe*, f. 1854 $^{13}/_{11}$. Äg. del i Näs i Roslagen (Stockholm).
5. *Fredrika Karolina (Lina)*, f. 1856 $^{29}/_{7}$ (Stockholm).

Westman

(från Härnösand).

Stamfadern Adolf Westman, f. 1751, † 1808, inflyttade från Hälsingfors till Härnösand, där han blef handlande och rådman samt gift med Christina Margareta Söderberg, f. 1759, † 1834. Deras äldste son var

Erik Johan, f. 1781, borgmästare i Härnösand, † 1859. G. 1808 m. Christina Magdalena Gavelius, f. 1780, † 1865.

Söner:

1. Adolf Petter, f. 1809, häradshöfding, † 1885. G. 1836 m. Christina Elisabeth Nordenfalk, f. 1801, † 1874.

Barn:

1) *Christina Sophia Maria*, f. 1837 $^{27}/_{3}$ (Växiö).
2) Johan Karl Adolf, f. 1839, vice häradshöfding, radman, † 1893. G. 1874 $^{28}/_{9}$ m. friherrinnan *Katarina Maria (Karin) Sparre*, f. 1845 $^{9}/_{6}$ (Uppsala).

Barn:

(1) *Kerstin Maria*, f. 1875 $^{26}/_{6}$, lärarinna vid Lindska skolan i Uppsala.
(2) *Karl Adolf*, f. 1876 $^{17}/_{5}$, förste stationsskrifvare vid statens järnvägar (Falköping—Ranten). G. 1905 $^{16}/_{1}$ m. *Elin Johanna Alstermark*, f. 1878 $^{6}/_{9}$.

Döttrar:

Brita, f. 1905 $^{13}/_{10}$.
Gerd, f. 1907 $^{10}/_{1}$.
Kajsa, f. 1908 $^{19}/_{1}$.

(3) *Erik Johan*, f. 1878 $^{20}/_{12}$, ingenjör vid Allmänna Svenska elektriska aktb. (Västerås). G. 1908 $^{19}/_{10}$ m. *Naëma Katarina Klockhoff*, f. 1881 $^{19}/_{7}$.

Son:

Carl Magnus Sixten, f. 1910 $^{24}/_{2}$.

(4) *Knut Bernhard*, f. 1881 $^{10}/_{3}$, fil. kand., teol. lic., docent vid Uppsala universitet. G. 1911 $^{5}/_{6}$ m. *Ingeborg Maria Borgstedt*, f. 1882 $^{27}/_{11}$.

3) *Robert Axel Fredrik*, f. 1841 $^{10}/_{2}$, f. d. uppbördskassör vid statens järnvägar, RWO (Stockholm). G. 1869 $^{5}/_{6}$ m. *Clara Ottiliana Matilda Berggren*, f. 1845 $^{11}/_{1}$.

Barn:

(1) *Sigrid Clara Elisabet*, f. 1870 $^{20}/_{3}$, kontorsskrifvare vid statens järnvägar (Stockholm).

(2) *Gustaf Axel Theodor*, f. 1875 $^{28}/_{9}$, ingenjör (Stockholm). G. 1904 $^{29}/_{2}$ m. *Helene Falk*, f. 1875 $^{19}/_{4}$.

Barn:

Knut Gunnar Robert, f. 1904 $^{17}/_{12}$.
Clara Greta Helena, f. 1906 $^{10}/_{9}$.

(3) *Laura Kristina*, f. 1877 $^{19}/_{9}$, gymnastikdirektör (Stockholm).

(4) *Nils Hjalmar*, f. 1881 $^{20}/_{8}$, affärsman (Malmö).

(5) *Karl Johan Fredrik*, f. 1883 $^{14}/_{12}$, gymnastikdirektor (Brighton, England). G. 1908 $^{27}/_{8}$ m. *Mary Charlotta Högelin*, f. 1887 $^{1}/_{8}$.

Dotter:

Margit Charlotta Clara, f. 1910 $^{11}/_{7}$.

(6) *Ester Emilia*, f. 1885 $^{15}/_{12}$ (Stockholm).

(7) *Sven Reinhold*, f. 1887 $^{6}/_{10}$, ingenjör (Stockholm).

(8) *Erik Helmfrid*, f. 1887 $^{6}/_{10}$, löjtnant vid Första lifgrenadierreg:tet (Linköping).

(9) *Märta Sofia*, f. 1889 $^{3}/_{5}$, lärarinna vid Lyceum för flickor (Stockholm).

2. Erik Wilhelm, f. 1810, kamrerare, † 1874. G. 1842 m. Judith Margareta Elisabeth Sundbäck, f. 1818, † 1887.

Barn:

Hedda Sofia, f. 1847 $^{1}/_{7}$ (Stockholm).
Johan Hjalmar Adolph, f. 1851. Vistas i Australien.

3. Johan Fredrik, f. 1814, handlande, † 1854. G. 1843 m. Anna Ulrika Edström, f. 1824, † 1877.

Barn:

1) *Gustava Magdalena*, f. 1849 $^{17}/_{2}$. G. 1876 $^{19}/_{7}$ m. kyrkoherden i Lycksele pastorat af Lulea stift, LVO, *Axel Theodor Frykholm*, f. 1848 $^{20}/_{1}$ (Lycksele).
2) *Johan Christian*, f. 1850 $^{5}/_{12}$, agronom, f. d. förvaltare (Tranås). G. 1883 m. *Hedda Jacobina Björkman*, f. 1864.

Barn:

Anna Malvina, f. 1884 $^{1}/_{9}$, telegrafist (Tranas).
Bo Gustaf Christiansson, f. 1886 $^{18}/_{1}$, accountant vid universitetet i Minneapolis, Minn., Nordamerika.
Nils Christian f. 1887 $^{12}/_{5}$, underlöjtnant i Hälsinge reg:tes reserv, e. o. kammarskrifvare i Tullverket (New-York).
Hedvig Maria (Maja), f. 1892 $^{15}/_{10}$.
Sven Erik, f. 1901 $^{29}/_{4}$.

4. Carl Gustaf, f. 1816, kronolänsman, † 1862. G. 1852 m. Christina Elisabeth Bergvall, f. 1823, † 1872.

Barn:

1) *Christina Gustafva*, f. 1853 $^{27}/_{9}$. G. 1885 $^{30}/_{10}$ m. landtbrukaren *Claës Fredrik Magnusson*, f. 1857 $^{22}/_{12}$ (Bonnerad, Johanneslund, Katrineholm).
2) *Johanna Wilhelmina (Mina)*, f. 1856 $^{31}/_{7}$. G. 1876 $^{26}/_{9}$ m. öfverkommissarien Wilhelm Theodor Falck, f. 1840, † 1905 (Karlskrona).
3) *Johan Gustaf*, f. 1855 $^{6}/_{2}$, sjökapten (Sundsvall). G. 1888 $^{24}/_{6}$ m. *Olivia Margareta Lindgren*, f. 1856 $^{25}/_{9}$.

Barn:
Margareta Kristina Florida, f. 1889 $^{21}/_{3}$.
Erik Gustaf, f. 1890 $^{19}/_{9}$.
Maria Evelina, f. 1893 $^{1}/_{5}$.
Svea Elisabeth, f. 1900 $^{18}/_{12}$.
4) *Ida Maria*, f. 1858 $^{5}/_{5}$ (Örnsköldsvik).
5) *Tekla Carolina*, f. 1859 $^{24}/_{8}$ (Örnsköldsvik).
6) *Robert*, f. 1861 $^{30}/_{5}$, kronofogde i Norra Angermanlands öfre fögderi (Örnsköldsvik).

Westring

(från Jönköping).

Denna släkt har intet känt samband med efterföljande släkt Westring från Öregrund. Nedanstående Jöns P. Westring, som var en framstående handlande i Jönköping, hade förutom sönerna två döttrar: Hedvig Lovisa, f. 1811, † 1884, g. m. kammarherren Carl Adolf Bogeman, f. 1805, † 1872, och Hilda Amalia, f. 1815, † 1898, g. m. dåvarande borgmästaren i Jönköping, sedermera landshövdingen Gustaf Ferdinand Asker, f. 1812, † 1897.

Jöns, f. 1781, handlande i Jönköping, † 1830. G. m. Maria Katarina Sandberg, f. 1790, † 1855.

Söner:
1. Victor Wilhelm, f. 1819, grosshandlare, bankdirektör, † 1870. G. 1845 m. Louise Björkman, f. 1822, † 1891.

Barn:
1) *Alfhild Maria*, f. 1846 $^{31}/_{7}$ (Stockholm).
2) *Hilma Helena*, f. 1848 $^{26}/_{12}$. G. 1880 $^{27}/_{3}$ m. f. d. kassören i Stockholms enskilda bank *Richard Vilhelm Sandberg*, f. 1840 $^{7}/_{2}$ (Säter).
3) *Louise Victorine*, f. 1852 $^{19}/_{12}$, f. d. telegrafist (Stockholm).
4) *Rudolf Victor*, f. 1858 $^{12}/_{12}$. Vistas i Nordamerika.
5) Carl Victor, f. 1861, handlande, bankdirektör, † 1910. G. 1894 m. *Maria Kindblom* (Värnamo).

Barn:
Arnold, f. 1895 $^{20}/_{8}$.
Einar, f. 1896 $^{24}/_{7}$.
Ragnar, f. 1897 $^{26}/_{9}$.
Vivi, f. 1898 $^{16}/_{11}$.
Nils, f. 1903 $^{11}/_{10}$.

2. Claes Bror Georg, f. 1821, hofrättsråd, † 1888. G. 1850 m. Hedvig Fredrika Uggla, f. 1823, † 1904.

Barn:

1) *Emmy Maria Sofia*, f. 1854 $^{19}/_{5}$. G. 1875 $^{30}/_{11}$ m. grosshandlaren, f. d. tyska vice konsuln, R W O, R Pr Kr O 4 kl., *Anders Gustaf Westman*, f. 1845 $^{18}/_{10}$ (Jönköping).

2) *Hjalmar Georg*, f. 1857 $^{11}/_{10}$, jur. hedersd:r, ordf. i lagberedningen, förutv. statsråd och chef för civildepartementet, f. d. justitierad, K m st k N O, St k D D O, K N S:t O O 1 kl., R R S:t An O 2 kl. Beb. egen villa i Djursholm. G. 1890 $^{11}/_{6}$ m. grefvinnan *Hedda Adamina Adélaide Louise Stackelberg*, f. 1863 $^{9}/_{6}$.

Barn:

Claes Adolf Hjalmar, f. 1893 $^{30}/_{1}$, student vid Uppsala universitet.
Lennart, f. 1897 $^{3}/_{7}$.
Gustaf-Adolf, f. 1900 $^{2}/_{9}$.
Elsa Hedvig Dorotea, f. 1905 $^{17}/_{7}$.

3) *Hedvig Elisabet*, f. 1859 $^{15}/_{1}$ (Jönköping).

4) *Thor Victor*, f. 1860 $^{25}/_{5}$ (Paris).

5) *Henning*, f. 1865 $^{6}/_{9}$ (Sidney, Australien).

Westring

(från Öregrund).

Äldste kände stamfadern var tullinspektoren och postmästaren i Öregrund Steen Westringh, † 1694, g. m. Elisabeth Appelberg. Deras son, domprosten och förste teologie professorn i Lund Ambrosius Westring, f. 1692, † 1762, var farfader till regementsläkaren Carl Ambrosius Thorgny Westring, f. 1793, † 1874, g. m. Fredrika Regina Rahm, f. 1793, † 1860. Dessa makar voro föräldrar till

Wilhelm Fredrik Ulrik, f. 1835 $^{10}/_{2}$, med. lic., f. d. regementsläkare, R W O (Karlskrona). G. 1876 $^{31}/_{11}$ m. *Alma Berta Elvira Thorsell*, f. 1855 $^{6}/_{2}$.

Barn:

Ragnar Fredrik, f. 1879 $^{3}/_{5}$, handlande (Karlskrona).

Manfred Ambrosius, f. 1884 $^{12}/_{5}$, handlande (Karlskrona).

Gertrud Fredrika, f. 1886 $^{25}/_{8}$.

Wetterling.

Släkten härstammar från Vadstena, där förste kände stamfadern var rådmannen Mans Svensson, f. omkr. 1602, † 1637, g. 1633 m. Anna Andersdotter, † 1696. Deras sonsöner antogo efter sjön Vettern namnet Wetterling och från en af dem Daniel Eriksson Wetterling, f. 1671, † 1738, härstamma en lefvande medlemmar af släkten. Hans sonsons sonson var

August Leonard, f. 1806, landtbrukare, † 1852. G. 1845 m. Hildegard Margareta Biörkfeldt, f. 1817, † 1900.

Barn:

1. *Gerda Charlotta Sofia*, f. 1846 $^{6}/_{9}$. G. 1870 $^{3}/_{1}$ m. grosshandlaren Bror August Danelius, f. 1833, † 1908 (Stockholm).
2. *Otto Leonard Daniel*, f. 1848 $^{4}/_{6}$, ingenjör, f. d. verkmästare (Wall, Storvik).
3. *Sven Axel*, f. 1850 $^{17}/_{5}$, ägare af Walls yxfabrik i Storvik. G. 1896 $^{20}/_{12}$ m. *Ida Maria Högström*, f. 1865 $^{6}/_{3}$.

Barn:

Anna Margareta, f. 1898 ^{14} s.

Nils Daniel, f. 1899 $^{24}/_{12}$.

Sven August, f. 1905 $^{2}/_{5}$.

Weylandt.

Härstammande från Livland, där äldste kände stamfadern Wilhelm Weylandt, g. m. Anna Maria Gladebeck, lefde i början af 1600-talet, öfverflyttade släkten till Sverige med dennes sons, assessorn Johan Ludolph Weylandt, tvenne söner Jacob Wilhelm, f. 1660, † 1712, och Mårten Henrik, f. 1670, † 1740, till Stockholm, där släkten, allt sedan dess varit bosatt. Den sistnämndes sonson, stadsmäklaren Johan Henrik Weylandt, f. 1757, † 1805, g. 1778 m. Anna Sofia Lunderberg f. 1756 † 1808, var fader till

Reinhold Henrik, f. 1783, stadsmäklare, † 1853. G. 1827 m. Anna Sofia Leonora Maria Nachman, f. 1805, † 1861.

Söner:

1. *Ludolph Henrik*, f. 1837 $^{7}/_{7}$, f. d. kassör (Stockholm).
2. Herman Eugéne, f. 1842, kapten, † 1910. G. 1895 $^{5}/_{11}$ m. *Ellen Catharina Charlotta Schenfelt*, f. 1866 $^{19}/_{7}$. Äg. jämte barnen hus i Stockholm o. villa på Djurgården (Weylandts villa, Djurgarden, Stockholm).

Barn:

Reinhold Oscar Eugène, f. 1896 $^{28}/_{11}$.
Anna Ida Carolina Hedvig Ebba Margaretha (Maggie), f. 1898 $^{31}/_{3}$.

Wieselgren.

Äldste kände stamfadern för denna släkt, som härstammar från Vestergården i Västra Torsås socken i Kronobergs län, var en Simon i Ryd, som lefde i slutet af 1600-talet och var gift med Ingegerd Mansdotter. Deras sonsons son var bonden Jonas Jonsson i Spanhult, f. 1765, † 1849, g. 1797 m. Elna Ingemarsdotter, f. 1779, † 1841. Med härstamning på mödernet från den gamla sedan senare hälften af 1500-talet kända Värends-släkt, som blifvit kallad Spanhults-släkten, hvilken både på fädernet och mödernesidan varit befryndad med den bekanta prästsläkten Wiesel, upptog dessa makars näst äldste son, nedanstående Peter Jonasson, efter ett par fränder på mödernesidan och med anledning af härstamningen från släkten Wiesel, namnet Wieselgren.

Peter Jonasson Wieselgren, f. 1800, fil. jubeld:r, domprost, skriftställare, † 1877. G. 1833 m. Mathilda Katarina Rosenqvist, f. 1816, † 1894.

Söner:

1. Harald Ossian, f. 1835, bibliotekarie, skriftställare, † 1906. G. 1867 m. Hedvig Fransiska Hjelt, f. 1848, † 1870.

Son:

Ragnar, f. 1868 $^{10}/_{9}$, ingeniör, fabrikschef vid d:r A. Moes pappersbruk i Wierbka (Pilica, Russ. Polen). G. 1899 $^{9}/_{8}$ m. *Hildegard Gertrud Wieselgren*, f. 1876 $^{18}/_{3}$. (Se nedan.)

Son:

Per Wäinö, f. 1900 $^{4}/_{8}$.

2. Per Sigfrid, f. 1843, generaldirektör, † 1910. G. 1872 $^{22}/_{10}$ m. *Gertrud Odencrants*, f. 1848 $^{3}/_{5}$ (Stockholm).

Barn:

Sune Peter, f. 1873 $^{26}/_{7}$, tjänsteman vid Skandinaviska kreditaktb:s hufvudkontor (Stockholm).

Hildegard Gertrud, f. 1876 $^{18}/_{3}$. G. 1899 $^{9}/_{8}$ m. ingeniören *Ragnar Wieselgren*, f. 1868 $^{10}/_{9}$. (Se ofvan.)

Tor Bertil, f. 1882 $^{4}/_{12}$, jur. utr. kand., t. f. fiskal i Svea hofrätt, underlöjtnant i Svea lifgardes reserv (Stockholm).

Gerda, f. 1883 $^{10}/_{12}$. G. 1906 $^{2}/_{11}$ m. kontorschefen *Ragnar Arson Wilton*, f. 1877 $^{21}/_{12}$ (Stockholm).

Oscar Harald, f. 1886 $^{13}/_{10}$, fil. d:r, amanuens vid K. Biblioteket (Stockholm).

3. *Magnus Nathanael*, f. 1852 $^{19}/_{9}$, kyrkoherde i Christine församling i Göteborg, I. N O. G. 1880 $^{19}/_{9}$ m. grefvinnan *Johanna Aurora Katarina (Hanna) Posse*, f. 1868 $^{8}/_{2}$.

Barn:

Elin Katarina, f. 1882 $^{25}/_{11}$. G. 1911 $^{18}/_{3}$ m. brukspredikanten *Knut Holger Bergwall*, f. 1879 $^{5}/_{12}$ (Hofors).

Einar Knut Peter, f. 1887 $^{21}/_{1}$, teol. stud. vid Uppsala universitet.

Wijk.

Bohusländsk släkt från Wiken Mellangården i Björnlanda socken på Hisingen, hvarest äldste kände stamfadern Olof Eriesson, f. 1718, † 1800, bodde. Han var g. m. Anna Jacobsdotter, f. 1737, † 1796. Släktnamnet antogs af deras son, sjökaptenen Eric Wijk, f. 1755, † 1818, som i sitt gifte med Olivia Rommare, f. 1759, † 1829, var fader till

Olof, f. 1786, grosshandlare, kommerserad, † 1856. G. 1832 m. Hilda Virginia Prytz, f. 1810, † 1890.

Söner:

1. Olof, f. 1833, grosshandlare, † 1901. Adlad 1890, enl. 37 § regeringsformen. Om hans släktgren, se Sveriges adelskalender.

2. Eric, f. 1836, grosshandlare, † 1910. G. 1868 $^{20}/_{10}$ m. *Emily Dickson*, f. 1849 $^{25}/_{8}$ (Göteborg).

Döttrar:

Gerda, f. 1871 $^{12}/_{3}$. G. 1892 $^{15}/_{12}$ m. öfverstelöjtnanten i armén, majoren o. bataljonschefen vid Svea lifgarde, f. d. adjutanten hos H. M. Konung Oscar II, O H S Gbmt, R S O, Pers S o. L O *2* kl., K D D O *2* gr, Off Ö Fr J O, Off It Kr O, R It S:t M o. L O, R Pr R Ö O 4 kl., *Ernst Gustaf Weidenhielm*, f. 1862 $^{13}/_{1}$ (Stockholm).

Mary Emily, f. 1884 $^{7}/_{11}$. G. 1911 $^{16}/_{10}$ m. landshöfdingen i Norrbottens län, K N O *2* kl., R Pr Kr O *2* kl. m kr, R R S:t St O *2* kl. m kr, *Oscar Fredrik von Sydow*, f. 1873 $^{12}/_{7}$ (Luleå).

3. Carl, f. 1839, grosshandlare, † 1907. G. 1864 m. Emma Helena Charlotta Rohss, f. 1843, † 1896.

Barn:

1) *Carl Olof Wilhelm*, f. 1866 $^{13}/_{8}$, f. d. vice konsul, R W O (North Lodge, Fleet Hants, England). G. 1897 $^{23}/_{10}$ m. *Alma Gunilla Nyström*, f. 1878 $^{20}/_{12}$.

Barn:

Emma Ulrika Maud, f. 1898 $^{30}/_{8}$.
Gunilla Oscara Fredrika Ingeborg, f. 1901 $^{9}/_{3}$.
Carl Carlsson, f. 1903 $^{24}/_{11}$.
Olof Erik Hakon Carlsson, f. 1906 $^{8}/_{1}$.

2) *Hakon*, f. 1868 $^{3}/_{1}$, f. d. kapten vid K. Flottan, innch. firman Olof Wijk & Co. i Göteborg, vice ordf. i styrelserna för Längrörs aktb., aktb. Mjölkningsmaskinen Manus, Ahlafors nya spinneriaktb o. aktb. Protector, Off Gr Fr O, R Belg Leop O, R D D O, R Sp O Mer Nav r k, Tun Nich Ift 4 kl., Sp S M. G. 1894 $^{20}/_{6}$ m. *Mary Nina Oscara Grischotti* från Skottland, f. 1870 $^{30}/_{7}$.

3) *Carin Olga*, f. 1870 $^{14}/_{1}$. G. 1892 $^{28}/_{1}$ m. hofstallmästaren, öfversten i armén, öfverstelöjtnanten i Lifreg:tets dragoners reserv, f. d. adjutanten hos H. M. Konung Oscar II, O H S Gbmt, O H:s Jmt, R S O, K D D O *2* gr., Off Fr H L, R Pr Kr O 3 kl., *Carl Gustaf Platen*, f. 1855 $^{30}/_{6}$ (Stockholm).

4. Ivar, f. 1841, godsägare, † 1911. G. 1:o 1865 m. Hedvig Sofia Norström, f. 1843, † 1869; *2*:o 1872 $^{17}/_{5}$ m. *Mary Dickson*, f. 1854 $^{21}/_{7}$, (Stockholm)

Söner, i 1:a giftet:

1) Ivar Olof Gustaf, f. 1866, kapten, † 1911. G. 1908 m. *Hedvig Elisabeth Schwan*, f. 1871 $^{10}/_{12}$.
2) *Bertil*, f. 1868 $^{18}/_{7}$, jur. d:r, verkst. direktör i Olof Wijk & Co. aktb. Äg. Domö i Västergötland (Göteborg). G. 1900 $^{10}/_{1}$ m. *Sigrid (Issi) Carlson*, f. 1874 $^{10}/_{5}$.

Barn:

Margit Bertilsdotter, f. 1900 $^{26}/_{11}$.
Sigbrit Bertilsdotter, f. 1902 $^{3}/_{6}$.
Erik Bertilsson, f. 1906 $^{29}/_{6}$.
Ivar Bertilsson, f. 1910 $^{12}/_{8}$
Viveka Bertilsdotter, f. 1911 $^{15}/_{8}$.

5. Knut, f. 1851, godsägare, † 1890. G. 1878 $^{5}/_{12}$ m. *Agnes Blidberg*, f. 1859 $^{1}/_{3}$ (Göteborg).

Barn:

Hilda Wera, f. 1879 $^{14}/_{12}$. G. 1908 $^{5}/_{5}$ m. disponenten för Svenska sockerfabriksaktb:s raffinaderi i Norrköping *Lars Gunnar Westin*, f. 1869 $^{5}/_{3}$.
Dagmar Augusta, f. 1883 $^{3}/_{7}$.
Knut Olof Peter, f. 1887 $^{21}/_{4}$ (Stenungsund).

Wijkander.

Släktnamnet antogs efter födelseorten, byn Alsvik på ön Yxlan i Blidö socken i Uppland, af

Anders Wijkander, f. 1779, k. hofpredikant, kyrkoherde i Västra Ryd (Uppland), † 1834. G. 1815 m. Eva Margareta Widegren, i hennes 1:a gifte, f. 1799, † 1868.

Söner:

1. Anders Laurentius Theodor, f. 1821, generalmajor, † 1885. G. 1848 m. Jaquette Wilhelmina Rütterskjöld, f. 1826, † 1909.

Barn:

1) *Eric Anders Gustaf August*, f. 1849 $^{14}/_{3}$, fil. d:r, professor o. föreståndare för Chalmers tekniska läroanstalt, ordf. i Göteborgs hamnstyrelse, ordf. i styrelserna för Bergslagernas, Göteborg—Borås o. Borås—Alfvesta järnvägsaktb., vice ordf. i styrelsen för Göteborgs högskola, KNO 1 kl., RNS:t OO, LFS, LVVS (Göteborg). G. 1878 $^{12}/_{8}$ m. *Laura Maria Charlotta (Majken) Tudeer* från Finland, f. 1857 $^{12}/_{3}$.

Barn:

(1) *Aino Maria Lovisa Wilhelmina*, f. 1879 $^{17}/_{5}$. G. 1900 $^{21}/_{12}$ m. professorn i elektroteknik vid Chalmers tekniska läroanstalt *Fredrik Hjalmar Lamm*, f. 1872 $^{14}/_{7}$ (Göteborg).

(2) *Anders Emil Theodor*, f. 1880 $^{3}/_{10}$, jur. kand., ombudsman vid Brand- o. lifförsäkringsaktb. Svea i Göteborg. G. 1910 $^{1}/_{10}$ m. *Klara Severina Kock*, f. 1888 $^{28}/_{11}$.

Son:

Anders, f. 1911 $^{6}/_{10}$.

(3) *Ketty Anna Maria*, f. 1882 $^{9}/_{8}$. G. 1906 $^{20}/_{12}$ m. konstnären *Ivar Alexander (Alex) Langlet*, f. 1870 $^{18}/_{4}$ (Göteborg).

(4) *Ellen Laura Maria (Ninnie)*, f. 1884 $^{28}/_{1}$. G. 1906 $^{21}/_{8}$ m. maskiningenjören af 2:a klassen vid statens järnvägar, civilingenjören *Per Gustaf Otto von Bahr*, f. 1876 $^{16}/_{7}$ (Göteborg).

(5) *Naëma Maria Augusta*, f. 1886 $^{16}/_{8}$. G. 1909 $^{29}/_{4}$ m. skeppsredaren *Ossian Theodor Ahrenberg*, f. 1877 $^{29}/_{4}$ (Göteborg).

2) *Carl Rutger Theodor*, f. 1850 $^{13}/_{6}$, jur. hedersd:r, f. d. justitierad, ordf. i styrelsen för aktb. Stockholms handelsbank, KmstkNO (Stockholm).

3) *Anna Sofia Margaretha*, f. 1852 $^{27}/_{12}$, f. d. skolföreståndarinna (Göteborg).

4) *Henning Rutger*, f. 1854 $^{8}/_{10}$, f. d. öfverste i armén, f. d. chef för artilleri- o. ingenjörhögskolan, f. d. major i Svea artillerireg:te, verkst. direktör i aktb. Stockholms bryggerier, RSO, RSAlbrO 2 kl., LKrVA (Stockholm).

5) *Ellen Mathilda Wilhelmina*, f. 1858 $^{12}/_{1}$. G. 1882 $^{12}/_{12}$ m. fil. d:r, f. d. e. o. professorn vid universitetet i Helsingfors *Oscar Emil Tudeer*, f. 1850 $^{30}/_{8}$.

6) *Berndt Evert*, f. 1859 $^{31}/_{3}$, disponent för aktb. Bofors-Gullspång, KWO 2 kl., RNO. G. 1890 $^{16}/_{5}$ m. *Julia Hilda Maria Spangenberg*, f. 1866 $^{24}/_{6}$.

Barn:

Carl Evert Theodor, f. 1891 $^{16}/_{2}$, elev vid Tekniska högskolan (Stockholm).
Ellen Maria (Ella), f. 1892 $^{27}/_{12}$.
Anna Maria, f. 1895 $^{18}/_{7}$.
Greta Maria, f. 1896 $^{19}/_{11}$.
Hilda Maria (Maja), f. 1898 $^{26}/_{7}$.
Rutger Theodor, f. 1900 $^{18}/_{2}$.

2. Carl Oscar, f. 1826, hofintendent, † 1899. G. 1:o 1856 m. Mathilda Veronica Anna Münzer, f. 1834, † 1866; 2:o 1883 m. Christina Hallberg, f. 1857, † 1904.

Söner, i 1:a giftet:

Axel Theodor August, f. 1859 $^{3}/_{8}$, tjänsteman i Krooks petroleum- o. olieaktb., ombud i Sverige för utländska författareföreningar o. teaterförlagsfirmor, öfversättare (Stockholm).
Arthur Gabriel Florian, f. 1861 $^{4}/_{6}$, praktiserande tandläkare i Stockholm.

3. Johan August, f. 1827, kapten o. generalstabsofficer, † 1894. G. 1854 m. grefvinnan *Fredrika Wilhelmina (Mina) Creutz* från Finland, f. 1829 $^{2}/_{3}$ (Stockholm).

Döttrar:

Augusta Eva Mathilda, f. 1856 $^{19}/_{12}$. G. 1881 m. rentier *Jack Mac Kenty* från Amerika, f. 1838, † 1904 (Paris).
Ebba Wilhelmina, f. 1857 $^{19}/_{11}$. G. 1889 $^{16}/_{9}$ m. föreståndaren för folkhögskolan i Önnestad i Skåne *Yngve Melander*, f. 1862 $^{24}/_{2}$.

Wikström

(Jämtlandssläkten).

Stamfadern Esthen (ostén), som lefde mot medlet af 1700-talet, hade sonen Jon Esthensson i Medstugan i Ås socken i Jämtland, f. 1747, † 1840, gift 1773 med Maria Nilsdotter, f. 1746, † 1836. Släktnamnet antogs af dessa makars son:

Per, f. 1782, handlande i Östersund, brukspatron, ekonomidirektör, † 1859. G. 1811 m. Magdalena Catharina Sparrman, f. 1791, † 1874.

Söner:

1. Eric Johan, f. 1812, löjtnant, † 1852. G. 1843 m. Brita Carolina Dillner, i hennes 1:a gifte, f. 1821, † 1870.

Söner:

1) Per Olof Oswald, f. 1845, borgmästare, † 1909. G. 1873 $^{24}/_{6}$ m. *Maria Wilhelmina Andrietta Hallquisth*, f. 1848 $^{31}/_{5}$ (Stockholm).

Söner:

(1) *Einar Erik*, f. 1874 $^{24}/_{4}$, jur. kand., krigsfiskal vid Krigshofrätten (Stockholm). G. 1906 $^{9}/_{10}$ m. *Signe Lucie Schultz*, f. 1879 $^{13}/_{3}$.

Son:

Åke, f. 1907 $^{31}/_{12}$.

(2) *Carl Thorsten*, f. 1891 $^{16}/_{9}$, student vid Uppsala universitet.

2) Erik Ernst Emanuel, f. 1851, kronolänsman, † 1893. G. 1886 $^{11}/_{8}$ m. *Kerstin Olsdotter*, f. 1861 $^{23}/_{5}$ (Gefle).

Barn:

Folke Erik, f. 1887 $^{6}/_{10}$.
Astrid Kristina, f. 1891 $^{18}/_{1}$.
Inger Carolina, f. 1892 $^{14}/_{11}$.

2. Nils, f. 1813, grosshandlare, † 1883. G. 1838 m. Emilie Helena Margareta Hallström, f. 1815, † 1874.

Barn:

1) Erik Axel, f. 1842, godsägare, † 1893. G. 1869 m. *Cedelia (Deal) A. Stratton*, f. 1840 (Momence, Ill., Nordamerika).

2) Anders Gabriel, f. 1844, grosshandlare, † 1878. G. 1876 m. *Anna Fredrika Theresia Dymling*, f. 1856 $^{1}/_{4}$ (Sundsvall).

Son:

Ando, f. 1878 $^{9}/_{5}$, trävaruhandlare, ledamot av styrelsen för Sundsvalls enskilda bank. Äg. Korsta egendom i Västernorrland (Sundsvall). G. 1906 $^{4}/_{4}$ m. *Sigrid Ada Charlotta Hedborg*, f. 1876 $^{12}/_{3}$.

Barn:

Deal Barbro, f. 1907 $^{24}/_{6}$.
Ando Gustaf, f. 1908 $^{12}/_{11}$.
Nils Ragnar, f. 1911 $^{12}/_{7}$.

3) *Zacharias Magnus Gregorius (Gregor)*, f. 1850 $^{12}/_{3}$, portugisisk vice konsul i Sundsvall, R P O da C. Beb. eget hus i nämnda stad. G. 1881 $^{20}/_{9}$ m. *Tekla Charlotta Ekström*, f. 1855 $^{19}/_{6}$.

Barn:

Jane Emilie, f. 1882 $^{30}/_{4}$.
Nils Axel, f. 1886 $^{14}/_{8}$, löjtnant i Lifreg:tets dragoners reserv, spansk vice konsul i Sundsvall.
Pehr Ando, f. 1888 $^{24}/_{8}$, fanjunkare vid Skånska husarreg:tet, elev vid krigsskolan (Karlberg).
Gregor Macdeal, f. 1893 $^{11}/_{4}$.

4) *Svea Maria Charlotta Sofia*, f. 1851 $^{7}/_{11}$. G. 1872 $^{6}/_{6}$ m. f. d. öfverläkaren, R N O, L V V S, med. d:r, kir. mag. *Frans Edvard von Sydow*, f. 1828 $^{6}/_{11}$. Beb. eget hus i Göteborg.

5) *Wendela Carolina Hildur Evangelina*, f. 1854. G. 1874 m. grosshandlaren *Percy Frère Luck*, f. 1845 (Stockholm).

6) *Sally Helena Hadara*, f. 1856 $^{9}/_{2}$. G. 1:o 1886 m. amanuensen i riksarkivet, fil. d:r Berndt Gustaf Forsgrén, f. 1845, † 1887; 2:o 1902 $^{3}/_{10}$ m. majoren, kaptenen i Jämtlands fältjägarereg:tes reserv, f. d. generalstabsofficeren, R S O, *Klas Robert von Bahr*, f. 1856 $^{3}/_{10}$. Äg. o. beb. Nytorp i Jämtland (Östersund).

3. Carl Axel, f. 1814, färgerifabrikör, † 1855. G. 1840 m. Brita Eskilsdotter, f. 1820, † 1893.

Döttrar:

Eskelina Catharina, f. 1841 $^{20}/_{7}$. G. 1863 m. bankkassören Frans August Ljungberg, f. 1820, † 1887 (Östersund).
Märta Magdalena, f. 1843 $^{23}/_{11}$. G. 1862 m. landtbrukaren Johan Gottfried Blomgren, f. 1838, † 1887 (Risa, Östersund).

4. Per, f. 1817, grosshandlare, brukspatron, † 1880. G. m. Anna Sophia Edlund, f. 1823, † 1909.

Barn:

1) *Hulda Sophia*, f. 1846 $^{24}/_{3}$ (Stockholm).
2) *Carl*, f. 1851 $^{31}/_{8}$, grosshandlare, R W O, R Sp O Isab Cath (Stockholm). G. 1879 $^{27}/_{3}$ m. *Mathilda Charlotta Svensson*, f. 1858 $^{14}/_{3}$.

Barn:

Carl, f. 1884 $^{5}/_{8}$, fil. kand. (Stockholm).
Margit, f. 1890 $^{11}/_{2}$. G. 1910 $^{23}/_{4}$ m. löjtnanten o. regementsadiutanten vid Lifgardet till häst, Off Fr Instr publ, Turk Medi O 4 kl., grefve *Nils Gustaf Bonde af Björnö*, f. 1874 $^{3}/_{9}$ (Stockholm).
Dagmar Sophia, f. 1892 $^{16}/_{9}$.
Maud, f. 1899 $^{18}/_{3}$.

3) *Anna Magdalena*, f. 1854 $^{16}/_{4}$ (Stockholm).

5. Zacharias, f. 1819, apotekare, † 1889. G. 1844 m. Johanna Charlotta Wilhelmina Gimberg, f. 1824, † 1877.

Barn:

Hilda Eugenia Aurora, f. 1847 $^{17}/_{6}$. G. 1867 $^{14}/_{12}$ m. innehafvaren af apoteket Enhörningen i Stockholm, apotekaren *Erik Axel Holmström*, f. 1836 $^{14}/_{10}$.

Ida Amelie Charlotta, f. 1848 $^{25}/_{5}$ (Stockholm).

Carl Arvid, f. 1850 $^{17}/_{2}$, litteratör (Sundbyberg). G. 1891 m. Inger Mimi Elisabeth Johanne Harbou, f. 1861, † 1894.

Hertha Maria Magdalena, f. 1852 $^{12}/_{6}$. G. 1879 $^{16}/_{12}$ m. sekreteraren Jakob Berlin, f. 1841, † 1908 (Stockholm).

Siri Helena, f. 1860 $^{12}/_{11}$. G. 1903 m. kronofogden i Falu fögderi af Kopparbergs län *Henrik Adolf Bohm*, f. 1864 $^{5}/_{7}$ (Falun).

Ellen Hedvig Sofia, f. 1862 $^{1}/_{11}$. G. 1884 $^{11}/_{12}$ m. landshöfdingen i Västerbottens län, ordf. i Västerbottens läns hushållningssällskap o. i styrelsen för allm. läroverket för flickor i Umea, inspektorn för Umea högre allm. läroverk, KNO 1 kl., KWO 1 kl., *Henning Theodor Björklund*, f. 1849 $^{16}/_{6}$.

6. *Claes*, f. 1830 $^{14}/_{10}$, grosshandlare. Äg. Strömsvik med Heby nya tegelbruk i Uppland (Strömsvik, Heby). G. 1858 $^{26}/_{5}$ m. Hedvig Södermark, f. 1833, † 1888.

Barn:

1) *Hedvig Catharina*, f. 1859 $^{22}/_{6}$ (Strömsvik, Heby).

2) *Claes Arvid*, f. 1862 $^{23}/_{5}$, grosshandlare o. trävaruagent, kommunalfullmäktig i Saltsjöbadens köping. Äg. o. beb. villan Maryhill (Saltsjöbaden). G. 1890 m. *Mary Louisa Monica Temple*, f. 1859 $^{11}/_{8}$.

Barn:

Klas Edward, f. 1891 $^{25}/_{5}$.
Mary Elisabeth (Lisa), f. 1892 $^{5}/_{7}$.
Erik Arvid, f. 1895 $^{11}/_{2}$.
Olof Francis Edgar, f. 1896 $^{7}/_{3}$.

3) *Sara Maria*, f. 1865 $^{10}/_{10}$ (Strömsvik, Heby).
4) *Julia Mathilda*, f. 1867 $^{19}/_{11}$, extra biträde i postsparbanken (Stockholm).
5) *Anna Elisabet*, f. 1871 $^{29}/_{10}$ (Strömsvik, Heby).

Wising och Vising.

Äldste med säkerhet kände stamfadern var kvartermästaren vid Lifregementet till häst Gabriel Wising, f. 1699, † 1742, som i sitt 1722 ingångna gifte med Margaretha Elisabeth Fortelia blef fader till

Carl Ulrik, f. 1729, radman i Nora, † 1802. G. 1762 m. Maria Westling, f. 1746, † 1786.

Söner:

1. Johan Gabriel, f. 1769, postmästare, † 1808. G. 1795 m. Cecilia Catharina Gebhardt, † 1838.

Söner:

1) Carl Michael, f. 1796, sjökapten, † 1853. G. 1827 m. Maria Elisabet Cornelia Söderberg, f. 1801, † 1842.

Söner:

(1) Carl Adolph, f. 1834, vinhandlare, † 1882. G. 1862 m. Johanna Sofia Runnbom, f. 1829, † 1902.

Söner:

a) *Johan Adolf*, f. 1862 $^{19}/_{9}$, vinhandlare (Stockholm).

b) *Carl Per Albert*, f. 1871 $^{30}/_{7}$, verkst. direktör i aktb. Sommelii fabriker (Saltsjöbaden). G. 1909 $^{20}/_{5}$ m. *Amy Sophia von Sydow*, f. 1880 $^{16}/_{11}$.

Dotter:

Blanche-Sofi, f. 1910 $^{20}/_{8}$.

c) *Sven Wilhelm (Svante)*, f. 1873 $^{14}/_{5}$, civilingeniör (Saltsjöbaden). G. 1905 $^{27}/_{10}$ m. *Marie-Louise Wall*, f. 1880 $^{10}/_{12}$.

Söner:

Per Johan Adolf, f. 1906 $^{9}/_{8}$.
Sven Einar, f. 1908 $^{7}/_{1}$.

(2) *Per Johan*, f. 1842 $^{17}/_{4}$, med. d:r, f. d. professor vid Karolinska institutet, RNO. Äg. Kappsta på Lidingön (Stockholm). G. 1880 $^{2}/_{6}$ m. *Sophie Henriette Benedicks*, f. 1853 $^{19}/_{7}$.

Döttrar:

Sigrid Carolina, f. 1881 $^{18}/_{4}$. G. 1907 $^{7}/_{3}$ m. t. f. revisionssekreteraren, fiskalen i Svea hofrätt, reservauditören i Upplands infanteri-reg:te, jur. utr. kand. *Sven Axel Eschelsson Hagströmer*, f. 1877 $^{29}/_{1}$ (Stockholm).

Anna Cornelia, f. 1882 $^{26}/_{4}$. G. 1903 $^{2}/_{5}$ m. godsägaren *Carl William Nisser*, f. 1879 $^{12}/_{1}$. Äg. o. beb. Broby i Södermanland (Bettna).

Elisabeth Charlotta (Elsa), f. 1885 $^{15}/_{10}$. G. 1908 $^{31}/_{10}$ m. Förenta Staternas militärattaché i Sverige, Norge o. Danmark, *William Mechling Colvin*, f. 1876 $^{18}/_{11}$ (Stockholm).

Maria Sophia (Maj), f. 1891 $^{2}/_{5}$. G. 1911 $^{27}/_{9}$ m. underlöjtnanten vid K. Flottan *Raoul Oscar Wallenberg*, f. 1888 $^{13}/_{7}$ (Stockholm).

2) Gustaf Adolf, f. 1799, handlande, †. G. m. Maria Christina Hultman.

Son:

Carl Gustaf, f. 1839, kapten, † 1888. G. 1875 m. *Regina Gustafva Kolthoff*, f. 1855 $^{14}/_{5}$ (Annebo, Lidingö).

2. Jacob Fredrik, f. 1780, bruksförvaltare, † 1820. G. 1811 m. Maria Ulrika Hällström, f. 1784, † 1843.

Son:

Carl Jacob, f. 1814, bruksförvaltare, † 1877. G. 1848 m. Hedvig Elisabeth Charlotta Hallström, f. 1823, † 1902.

Barn:

Per Johan Vising, f. 1855 $^{20}/_{4}$, fil. d:r, professor i nyeuropeisk lingvistik vid Göteborgs högskola, K N O 2 kl., St Off It Kr O, R Fr H L, Off Fr Instr publ, L V V S (Göteborg).

Ingeborg Sofia Maria, f. 1856 $^{26}/_{8}$, telegrafist (Göteborg).

Wistrand

(från Viby).

Riksdagsmannen i bondeståndet Anders Persson i Viby f. 1675, † 1752, och hans hustru Kerstin Larsdotter, f. 1679, † 1737, hade sonen Per Wistrand, f. 1703 i Östra Tollstads socken i Östergötland, kyrkoherde i Rogslösa, † 1774, hvilken antog namnet efter Viby socken. Dennes son sekreteraren, sedermera landtbrukaren Samuel Wistrand, f. 1739, † 1811, var i sitt gifte med Helena Maria Thollander, f. 1742, † 1814, fader till

Anders, f. 1773, landskamrerare med kammarrättsrads titel, † 1852. G. 1803 m. Lovisa Kristina Grandinson, f. 1775, † 1868.

Söner:

1. August Timoleon, f. 1807, medicinalråd, † 1866. G. 1842 m. Regina Wilhelmina Berndtson, f. 1817, † 1904.

Barn:

1) *Ester Rosalie*, f. 1843 $^{7}/_{7}$ (Stockholm).

2) *Eli Aramis D'Artagnan*, f. 1853 $^{25}/_{11}$, major i armén, kapten i Lifreg:tets grenadierers reserv, gymnastikdirektör, gymnastiklärare vid Östermalms högre allm. läroverk, R S O (Stockholm). G. 1891 $^{14}/_{11}$ m. *Rosalie Josefine Charlotte von Sydow*, f. 1864 $^{3}/_{9}$.

Dotter:

Rosalie Margareta (Greta), f. 1893 $^{5}/_{11}$.

3) *Simri Porthos Timoleon*, f. 1856 $^{15}/_{10}$, ledamot o. öfveringeniör i Patent- o. registreringsverket, RNO. Äg. hus i Stockholm.
4) *Ada Graziella*, f. 1860 $^{5}/_{1}$. G. 1890 $^{26}/_{4}$ m. artisten *Herman Svanberg*, f. 1860 $^{15}/_{11}$ (New-York).

2. Napoleon Fredrik Helmer, f. 1809, kyrkoherde, † 1881. G. 1:o 1840 m. Anna Christina Carell, f. 1817, † 1845; 2:o 1847 m. Susanna Maria Wallin, f. 1815, † 1903.

Barn, i 1:a giftet:

1) *Helma Maria Louise*, f. 1843 $^{27}/_{9}$. G. 1863 $^{27}/_{9}$ m. landtbrukaren Emil Gabriel Winter, f. 1839, † 1909 (Stockholm).

i 2:a giftet:

2) Helmer Edvard Constantin, f. 1849, öfvertullinspektor, † 1909. G. 1881 m. Anna Alexejewna Kuffschinoff, f. 1859, † 1907.

Barn:

Boris Helmer, f. 1882 $^{4}/_{5}$, underlöjtnant i Göta trängkårs reserv, bitr. kammarskrifvare i Tullverket (Landskrona). G. 1911 $^{28}/_{4}$ m. friherrinnan *Betty Maria von Liewen*, f. 1886 $^{25}/_{5}$.
Aina, f. 1883 $^{5}/_{10}$. G. 1908 $^{14}/_{5}$ m. redaktören, fil. kand. *Gustaf Leonard Berg*, f. 1877 $^{20}/_{12}$ (Stockholm).
Sonja Maria, f. 1885 $^{28}/_{2}$. G. 1910 $^{29}/_{11}$ m. löjtnanten o. tredie regementsadjutanten vid Värmlands reg:te *Carl Reinhold Alstermark*, f. 1882 $^{24}/_{5}$ (Karlstad).
Rurik Helmer, f. 1892 $^{9}/_{8}$, studerande (Göteborg).
Gregor Helmer, f. 1896 $^{17}/_{5}$ (Solbacka, Stjernhof).

3. Alfred Hilarion, f. 1819, medicinalråd, † 1874. G. 1853 m. Carolina Reenstierna, f. 1833, † 1873.

Barn:

1) *Marie Gabrielle Charlotte*, f. 1857 $^{13}/_{5}$. G. 1881 $^{10}/_{10}$ m. stationsinspektoren *Karl Oscar Krogh*, f. 1847 $^{25}/_{7}$ (Stugsund).
2) *Ida Graziella Elisabet*, f. 1861 $^{22}/_{1}$. G. 1883 $^{12}/_{5}$ m. föreståndaren för navigationsskolan i Härnösand *Iwar Adolf Hjalmar Bolin*, f. 1859 $^{11}/_{11}$.
3) Johan Adolf Hilarion, f. 1862, med. lic., provinsialläkare, † 1911. G. 1885 $^{17}/_{10}$ m. *Siri Hildegard Sofia Wilhelmina Bolin*, f 1860 $^{20}/_{5}$ (Stockholm).

Barn:

Wilhelm Hilarion, f. 1886 $^{21}/_{7}$, jur. utr. kand., e. o. hofrättsnotarie.
Vera Carolina, f. 1889 $^{7}/_{12}$, gymnastikdirektor.
Siri Saga Jeannette, f. 1899 $^{7}/_{9}$

Wretman.

Äldste kände stamfadern var handlanden i Stockholm Johan Wretman, f. 1670, † 1735, g. m. Catharina Utter. Sonen Johan, f. 1703, † 1763, likaledes handlande i Stockholm, var i sitt första gifte med Anna Christina Weylandt, f. 1718, † 1741, fader till kommerserådet Johan Henrik, f. 1741, † 1795, från hvilken den äldre grenen härstammar och i andra giftet med Anna Maria Burghardt, f. 1724, † 1806 fader till grosshandlaren och bruksägaren Fredrik Wretman, f. 1748, † 1806, stamfader för yngre grenen. Nedanstående Ludvig Leonard var sonson till kommerserådet Johan Henrik och son till grosshandlaren Louis Henrik Wretman, f. 1766 † 1827, och hans hustru Sara Margareta Collin, f. 1775, † 1841. Bruksägaren Fredrik Wretman var fader till Johan, f. 1789, † 1856, lagman i Västernorrlands lagsaga, som i sitt 1817 ingångna gifte med Sofia Ulrika Essén, f. 1782, † 1869, var fader till Waldemar Johansson Wretman.

Äldre grenen:

Ludvig Leonard, f. 1803, advokatfiskal, † 1855. G. 1837 m. Lovisa Augusta Wall, f. 1814, † 1892.

Dotter:

Maria Gustafva Charlotta, f. 1851 $^{3}/_{5}$. G. 1877 $^{28}/_{11}$ m. landtbrukaren Gustaf Henrik Archimbold Skiöldebrand, i hans 2:a gifte, f. 1839, † 1908 (Noor, Roslagsbro).

Yngre grenen:

Waldemar Johansson, f. 1820, justitierad, † 1891. G. 1851 m. (sin kusin) Selma Christina Wretman, f. 1828, † 1896.

Söner:

1. *Johan*, f. 1852 $^{24}/_{10}$, jur. utr. kand., radman i Stockholm, sekreterare o. ombudsman i prästerskapets änke- o. pupillkassa, ledamot af Jakobs församlings kyrko- o. skolråd, RNO, RWO. Äg. Strömsbergs gård i Uppland. G. 1892 $^{13}/_{11}$ m. *Eva Katarina Charlotta Natt och Dag*, f. 1864 ^{3} s.

Barn:

Gabriella (Ella), f. 1893 $^{17}/_{9}$.
Fredrik, f. 1899 $^{30}/_{8}$.
Anna, f. 1901 $^{22}/_{4}$.

2. *Waldemar*, f. 1856 $^{11}/_{3}$, f. d. kapten, RSO (Stockholm).

Wåhlin.

Slakten härstammar från Vardsnäs socken i Östergötland, där kyrkoherden i Östra Stenåby Andreas Jonæ, som antog namnet efter födelsesocknen, föddes 1661. Dennes son Petrus Wåhlin, f. 1707, † 1768, prost och kyrkoherde i Skabersjö (Skåne), hade i sitt första gifte med Katarina Dorotea Hallander, sonen Peter, f. 1736, † 1781, regementspastor, g. m. Anna Sara Cronholm, † 1792, fader till Lars Peter (se nedan). Prosten Petrus Wahlins son i hans tredje gifte med Katrina Wollin, auditören Arvid Wåhlin, f. 1759, † 1831, hade i sitt andra gifte med Eva Maria Ulrika Nyman sonen Axel Fredrik Wahlin, f. 1811, i 1864, bokhandlare, g. m. Augusta Henriette Karström, f. 1816, † 1889. Dessa voro föräldrar till Johan Axel Gustaf Wahlin, se nedan (yngre grenen).

Äldre grenen:

Lars Peter, f. 1772, teol. d:r, kyrkoherde, † 1834. G. 1803 m. Lovisa Johanna Christina Adrian, f. 1785, † 1844.

Söner:

1. Peter Samuel, f. 1811, prost o. kyrkoherde, † 1879. G. 1842 m. Lovisa Carolina Johanna Adrian, f. 1818, † 1901.

Döttrar:

Ebba Lovisa, f. 1843 $^{14}/_{9}$. G. 1869 $^{16}/_{6}$ m. kommunaluppbördskamreraren o. stadskassören i Malmö, RWO, *Lars Petter Reuterdahl*, f. 1838 $^{15}/_{9}$.
Anna Carolina Maria, f. 1851 $^{28}/_{5}$ (Ingelstorp, Glimmingebro).

2. Carl Ludvig, f. 1819, rektor, † 1894. G. 1860 $^{24}/_{8}$ m. *Anna Johanna Haqvina Meyer*, f. 1835 $^{3}/_{2}$ (Malmö).

Barn:

1) *Karl Ludvig*, f. 1861 $^{14}/_{7}$, e. o. amanuens vid Nationalmuseum, verkst. direktör i aktb. Ord och Bild samt redaktör o. utgivare af tidskriften med

samma namn, medarbetare i tidningen Stockholms Dagblad, konsthistorisk författare, R Sp Alf XII:s O (Stockholm). G. 1902 $^{29}/_{3}$ m. Hildur Hult, f. 1872, † 1904.

Son:

Sven Staffan, f. 1902 $^{26}/_{12}$.

2) *Anna Helena Lovisa*, f. 1863 $^{20}/_{5}$. G. 1884 $^{18}/_{6}$ m. komministern Lars Norborg, f. 1846, † 1907 (Göteborg).

3) *Hans Fredrik Theodor*, f. 1864 $^{16}/_{12}$, arkitekt i öfverintendentsämbetet, domkyrkoarkitekt i Lund, ordf. i Skanes konstförening, vice ordf. i Skånska konstnärslaget, R N O, R W O, R D D O, M L & A, korresp H A. G. 1893 $^{3}/_{11}$ m. *Calla Antonia Stahle*, f. 1868 $^{2}/_{12}$.

Barn:

Hans, f. 1894 $^{17}/_{7}$, fil. stud. vid Lunds universitet.
Karl Vilhelm, f. 1896 $^{26}/_{7}$.
Anna Margareta (Greta), f. 1898 $^{8}/_{12}$.
Björn, f. 1900 $^{25}/_{12}$.
Per Fredrik, f. 1902 $^{5}/_{7}$.
Sven Erik, f. 1906 $^{25}/_{10}$.
Calla Celina Märta, f. 1908 $^{3}/_{8}$.
Maj Berit (Maj-Britt), f. 1910 $^{26}/_{5}$.

4) *Lars Samuel Christian*, f. 1867 $^{13}/_{1}$, kammarrättsråd, sekreterare vid Karolinska institutet. Äg. o. beb. Villa Solagård (Lidingö-Brevik). G. 1904 $^{17}/_{6}$ m. *Maria (Maja) Schönmeyr*, f. 1877 $^{5}/_{7}$.

Barn:

Karin Hedvig, f. 1907 $^{10}/_{7}$.
Karl Gunnar, f. 1908 $^{14}/_{11}$.
Einar Samuel, f. 1909 $^{9}/_{11}$.
Sven Jonas, f. 1911 $^{31}/_{5}$.

5) *Peter William Laurentius*, f. 1871 $^{18}/_{3}$, med. lic., bataljonsläkare i fältläkarekårens reserv, läkare vid Malmö realskola o. Malmö folkskolor, praktiserande läkare i Malmö. G. 1904 $^{30}/_{1}$ m. *Anna Kristina Rydbeck*, f. 1876 $^{2}/_{12}$.

Döttrar:

Karin Märta Viveka, f. 1905 $^{27}/_{10}$.
Anna Margit, f. 1907 $^{29}/_{1}$.
Gerda Margareta Ingeborg, f. 1908 $^{10}/_{4}$.
Stina Majken Elisabeth, f. 1909 $^{20}/_{8}$.

6) *Anna Juliana Wilhelmina*, f. 1874 $^{1}/_{2}$ (Malmö).
7) *Sigrid Sofia Elisabeth*, f. 1875 $^{3}/_{6}$ (Malmö).

3. Lars Johan, f. 1822, telegrafassistent, † 1863. G. 1860 m. Josefina Lovisa Johanna Andersson, f. 1824, † 1863.

Son:

Lars Peter Olof, f. 1861 $^{17}/_{6}$, fil. d:r, bibliotekarie vid Göteborgs stadsbibliotek, docent vid Göteborgs högskola, inspektör öfver folkbiblioteken i nämnda stad, ordf. i styrelsen för Wald. Zachrissons boktryckeriaktb., RNO, LVVS (Göteborg). G. 1891 $^{2}/_{7}$ m. *Agnes Anna Wilhelmina Andersson*, f. 1865 $^{10}/_{4}$.

Dotter:

Märta Agnes Maria, f. 1902 $^{3}/_{1}$.

Yngre grenen:

Johan Axel Gustaf, f. 1840, häradsskrifvare, † 1905. G. 1881 $^{29}/_{9}$ m. *Anna Charlotta Robach*, f. 1858 $^{22}/_{5}$ (Kalmar).

Barn:

Olle, f. 1884 $^{5}/_{11}$, bokhandelsmedhjälpare (Uddevalla).
Anna Margareta (Greta), f. 1888 $^{5}/_{1}$. G. m. grosshandlaren *Harald Jeansson*, f. 1881 $^{1}/_{11}$ (Kalmar).

Åman

(från Jämtland).

Stamfadern Nils hade sonen Jacob Nilsson, f. omkr. 1650, † 1735, bonde i Oppasen i Fors socken i Jämtland och g. m. Margreta Jonsdotter. Släktnamnet antogs af dessa makars son kyrkoherden i Undersaker (Jämtl.) Nils Åman, f. 1693, † 1739, hvilken i sitt gifte med prostdottern Magdalena Hofverberg, f. 1698, † 1773, bl. a. barn hade sönerna Jakob och Nils, hvilka båda efterlämnade manliga afkomlingar. Den från Nils utgående yngre stammen är numera utdöd. Den äldre sonen Jakob, f. 1730, † 1782, komminister i Frösö, g. m. Anna Roberg, blef stamfader för alla nu lefvande släktmedlemmar. De båda släktgrenar som utgingo från hans söner Erik och Nils (se nedan), kunna efter medlemmarnas boningsorter benämnas Närikes-Östgöta- och Skånegrenen.

Närikes-Östgötagrenen:

Erik, f. 1755, bruksinspektor, sedermera gästgifvare, † 1816. G. m. Margareta Fredrika Norberg, f. 1757, † 1833 (syster till den kände mekanikern, bergsrådet, ryska verkl. statsrådet Johan Eric von Norberg).

Söner:

1. Carl Fredrik, f. 1788, kronolänsman, † 1835. G. m. Anna Elisabeth Forsberg, f. 1791, † 1878.

Söner:

1) Carl August, f. 1813, kronolänsman, † 1884. G. 1845 m. Elsa Sara Christina Kalén, f. 1820, † 1861.

Barn:

(1) *Augusta Kristina Elisabeth*, f. 1846 $^{11}/_{3}$, kamrerare vid Sophiahemmet i Stockholm.

(2) *Elsa Amalia*, f. 1849 $^{1}/_{3}$, legit. fältskär (Stockholm).

(3) *Ulrika Matilda Sophia*, f. 1852 $^{15}/_{5}$ (Stockholm).

(4) *Ida Katarina (Karin)*, f. 1855 $^{8}/_{11}$ (Stockholm).

(5) *Albert Theodor*, f. 1857 $^{12}/_{4}$, med. lic., andre stadsläkare i Gefle, RWO. G. 1890 $^{9}/_{6}$ m. *Emma Aurora Kristina Tisell*, i hennes 2:a gifte, f. 1855 $^{13}/_{5}$.

Dotter:

Harriet Emma Regina, f. 1891 $^{5}/_{4}$.

(6) *Gustaf Arvid* (har antagit namnet *Aman-Nilsson*) f. 1860 $^{23}/_{7}$, fil. kand., revisor i Statskontoret (Stockholm).

2) Johan Fredrik, f. 1818, garfvare, † 1871. G. m. Sophia Gustava Ottilia Maria Wigren, f. 1830, † 1905.

Barn:

(1) *Johan August (John)*, f. 1850 $^{1}/_{3}$, tjänsteman vid Sveriges superfosfatfabrikers filialer i Stockholm. G. 1893 $^{1}/_{7}$ m. *Clara Albertina Wikström*, f. 1866 $^{22}/_{6}$.

(2) Knut Fredrik, f. 1857, jur. fil. kand., inspektör, † 1911. G. 1895 $^{25}/_{6}$ m. *Elisabeth Wilhelmina Wallberg*, f. 1869 $^{9}/_{10}$ (Stockholm).

Barn:

Knut Erik Joachim, f. 1896 $^{20}/_{6}$.
Nils Gustaf Salomon, f. 1898 $^{28}/_{12}$.
Karl-Adam Eugen, f. 1901 $^{10}/_{2}$.
Eleonora Sofia Elisabeth (Nona), f. 1905 $^{3}/_{3}$.
Hedvig Anna Helena, f. 1907 $^{9}/_{12}$.

(3) *Nanny Gertrud Erika*, f. 1869 $^{17}/_{3}$, biträde vid Handtverksföreningens industrilotteri (Stockholm).

3) Eric Gustaf Albert, f. 1828, apotekare, † 1908. G. 1862 m. Fanny Wilhelmina Helena Engström, f. 1842, † 1884.

Barn:

(1) *Anna Charlotta Helena*, f. 1863 $^{16}/_{11}$. G. 1886 $^{30}/_{10}$ m. kassören i Stockholms stads sparbank, kamreraren vid Almska stiftelsen *Gottfrid Wallberg*, f. 1858 $^{22}/_{8}$ (Stockholm).

(2) *Per Ludvig*, f. 1865 $^{22}/_{1}$, e. o. hofrättsnotarie, advokat, ledamot af Sveriges advokatsamfund. Äg. del i hus i Stockholm. G. 1903 $^{8}/_{9}$ m. *Ester Constanzia Maria Bäckström*, f. 1876 $^{2}/_{6}$.

Barn:

Brita Ester Dagmar Helena, f. 1904 $^{29}/_{8}$.
Erik Ivar Ludvig, f. 1906 $^{11}/_{1}$.

(3) *Fritz Gustaf August (Gösta)*, f. 1870 $^{25}/_{5}$, tjänsteman i Stockholms stads sparbank, redogörare hos direktionen för Drottninghuset (Stockholm). G. 1905 $^{22}/_{5}$ m. *Tekla Helena Andersson*, f. 1873 $^{31}/_{7}$.

Barn:

Sten Erik Gösta, f. 1906 $^{15}/_{3}$.
Margareta Helena (Greta), f. 1907 $^{8}/_{7}$.

(4) *Erik Vilhelm*, f. 1884 $^{29}/_{4}$, jur. kand. (Stockholm).

2. Johan August, f. 1790, med. d:r, professor, † 1853. G. m. Ulrika Magdalena Löfström, f. 1799, † 1869.

Son:

Ludvig August, f. 1825, med. d:r, lasarettsläkare, † 1886. G. 1856 m. *Fanny Olivia Margareta Nordwall*, f. 1837 $^{28}/_{4}$ (Linköping).

Barn:

Erik August, f. 1857 $^{10}/_{7}$, translatman i Östergötlands enskilda bank (Linköping). G. 3:o m. *Maria Teresia Karin Tilander*, f. 1875 $^{7}/_{5}$.

Ellen Marianne, f. 1858 $^{16}/_{11}$. G. 1885 $^{25}/_{6}$ m. professorn vid Karolinska institutet, R N O, K Bad Z Low O 2 kl., R N S:t O O, med. d:r *Henrik Algot Key-Aberg*, f. 1854 $^{14}/_{4}$.

Ulrika Emilia, f. 1872 $^{15}/_{1}$. G. 1892 m. kaptenen i Jönköpings reg:tes reserv, R S O, *Christer Malcolm Hugo Key-Aberg*, f. 1858 $^{10}/_{9}$ (Tranås).

Carl Adolf, f. 1875 $^{3}/_{5}$, tandläkare (Uppsala). G. 1902 $^{14}/_{4}$ m. *Anna Olivia Eriksson*, f. 1879 $^{19}/_{3}$, tandläkare.

3. Gustaf Wilhelm, f. 1794, landtbrukare, † 1870. G. m. Anna Maria Nyberg, f. 1795, † 1869.

Barn:

1) *Carolina Mathilda*, f. 1827 $^{3}/_{4}$ (Norrköping).

2) Carl Vilhelm, f. 1829, grosshandlare, † 1902. G. 1871 $^{5}/_{10}$ m. *Emma Vilhelmina Akerblom*, f. 1838 $^{16}/_{7}$.

Barn:

(1) *Anna Katarina*, f. 1872 $^{26}/_{7}$. G. 1898 $^{20}/_{6}$ m. förvaltaren vid Bergvik o. Ala nya aktb. *Carl Fredrik Estberg*, f. 1866 $^{17}/_{9}$ (Ljusdal).

(2) *Carl Gustaf*, f. 1873 $^{19}/_{9}$, civilingenjör, teknisk ledare för Svanö sulfitfabrik (Frantö). G. 1900 $^{28}/_{5}$ m. *Dorotea (Tea) Frisendahl*, f. 1876 $^{19}/_{5}$.

Barn:

Karin, f. 1901 $^{26}/_{5}$.

Anna Lisa, f. 1907 $^{9}/_{6}$.

Carl Fredrik, f. 1910 $^{5}/_{6}$.

(3) *Hulda Charlotta*, f. 1874 $^{13}/_{11}$. G. 1903 $^{20}/_{5}$ m. direktören o. tekniska chefen för Bergvik o. Ala sulfitfabrik, ingeniören *Carl Arthur Stahlnacke*, f. 1869 $^{4}/_{6}$ (Östersund, Bergvik).

(4) *Emilia Mathilda (Emmy)*, f. 1876 $^{7}/_{6}$, gymnastikdirektör. G. 1901 $^{25}/_{5}$ m. kaptenen o. kompanichefen vid Södra Skånska infanterireg:tet *Josef Gottfrid Thulin*, f. 1875 $^{10}/_{3}$. Innehar Sydsvenska gymnastikinstitutet i Lund

(5) *Gerda Margareta Elisabet (Greta)*, f. 1877 $^{27}/_{11}$. G. 1901 $^{25}/_{5}$ m. kartografen vid Rikets allm. kartverk i Stockholm *Baltzar Georg Josef Dahl*, f. 1869 $^{4}/_{10}$. Ag. o. beb. villan Dalhem (Huddinge).

Skånegrenen:

Nils, f. 1760, hofpredikant, prost, † 1805. G. m Lovisa Ulrika Ahlgren, f. 1756, † 1814.

Son:

Carl August, f. 1784, kyrkoherde, † 1847. G. 1:o 1814 m. Anna Sophia Risberg, f. 1785, † 1829.

Barn:

1) Nils August, f. 1820, vice pastor, † 1870. G. m. Laurentia Gustava Risberg, f. 1835, † 1888.

Döttrar:

Ulla Amelie, f. 1862 $^{31}/_{12}$. G. 1883 - 1891 m. kontoristen Johannes Hammar (Stäflögard, Förlösa).

Anna Sofia, f. 1866 $^{7}/_{7}$. G. 1892 $^{21}/_{5}$ m. apotekaren *Bror Herman Enebuske*, f. 1861 $^{12}/_{7}$ (Stockholm).

2) *Lovisa Sofia (Louise)*, f. 1825 $^{4}/_{10}$. G. m. landtbrukaren Carl Vilhelm Åkerman, f. 1825, † 1879 (Vallby, Hammenhög).

Åstrand.

Släkten härstammar från gården Åsa i Krakshults socken i Jönköpings län, hvarest äldste kände stamfadern Olof Persson, g. m. Sara Amundsdotter, var hemmansägare. Efter födelsegården antogs släktnamnet af deras son, vice häradshöfdingen Carl Åstrand, f. 1751, † 1814, ägare af flera gårdar i Sunds och Västra Ryds socknar i Östergötland, hvilken i sitt 1790 ingångna äktenskap med Elisabeth Ulrika Key, f. 1756, † 1834, blef fader till

Carl Johan, f. 1793, öfverjägmästare, † 1861. G. 1820 m. Catharina Margareta Lilliehöök, f. 1792, † 1892.

Söner:

1. Johan Axel, f. 1828, vice häradshöfding, godsägare, † 1884. G. 1863 m. *Anna Mathilda Charlotta Hellström*, f. 1843 $^{13}/_{6}$ (Linköping).

Söner:

1) *Carl Gustaf Axel*, f. 1864 $^{5}/_{3}$, kapten vid Första lifgrenadierreg:tet, ekonomidirektör hos aktb. Saltsjöbadens badanstalt, R S O, Off N Oran Nass O. Äg. villa vid Malmslätt i Östergötland (S a l t s j ö b a d e n). G. 1896 $^{28}/_{3}$ m. *Catharina Elisabeth (L i s a) Gullander*, f. 1871 $^{30}/_{4}$.

Barn:

Carl Johan Axel (C a r l - A x e l), f. 1897 $^{14}/_{8}$.
A i n a Catharina, f. 1899 $^{24}/_{11}$.

2) *J o h n Adolf*, f. 1867 $^{22}/_{8}$, jur. kand., auditör vid Första lifgrenadierreg:tet, ombudsman vid Östgöta hypoteksförening, sekreterare hos Östergötlands läns landsting, ledamot af stadsfullmäktige i L i n k ö p i n g o. dess beredningsutskott, ledamot af byggnadsnämnden därst. G. 1909 $^{10}/_{7}$ m. *L o u i s e Segerdahl*, i hennes 2:a gifte, f. 1877 $^{28}/_{8}$.

2. *A d o l f Vilhelm*, f. 1833 $^{25}/_{8}$, vice häradshöfding, f. d. arkivarie i Göta hofrätt, R W O (J ö n k ö p i n g). G. 1866 m. *Fredrika Sophia Augusta (S o p h i e) Nordberg*, f. 1833 $^{23}/_{6}$.

Barn:

1) *C a r l Vilhelm*, f. 1867 $^{22}/_{5}$, jur. kand., häradshöfding i Åkerbo, Bankekinds o. Hanekinds domsaga (L i n k ö p i n g). G. 1911 $^{22}/_{4}$ m. *E l n a Tua Axelina Lindström*, f. 1885 $^{17}/_{1}$.

2) *G u s t a f Robert*, f. 1869 $^{7}/_{6}$, adjungerad ledamot i Patent- o. registreringsverket, sekreterare o. ombudsman i Konungariket Sveriges stadshypotekskassa (D j u r s h o l m). G. 1898 $^{21}/_{5}$ m. *Anna Maria Lovisa (A n n e - M a r i e) Hallström*, f. 1867 $^{23}/_{5}$.

Barn:

C a r i n, f. 1899 $^{21}/_{2}$.
Hans G u n n a r Adolf, f. 1900 $^{16}/_{8}$.
I n g a, f. 1902 $^{7}/_{8}$.
B e n g t Gustaf Axel, f. 1907 $^{3}/_{9}$.

3) *Axel E d v a r d*, f. 1870 $^{29}/_{11}$, t. f. byråingenjör i Patent- o. registreringsverket (S t o c k h o l m).

4) *M a r i a Catharina*, f. 1873 $^{6}/_{1}$. G. 1899 $^{18}/_{11}$ m. linjedirektören vid Telegrafverket, R W O, *S v e n Otto Lenman*, f. 1868 $^{13}/_{9}$ (D j u r s h o l m).

5) *A n n a Sofia*, f. 1876 $^{16}/_{8}$ (J ö n k o p i n g).

3. Fredrik August, f. 1838, öfverste, † 1908. G. 2:o 1874 m. *Hedvig Margareta Mathilda Archn*, f. 1843 $^{19}/_{3}$. Äg. Ed i Östergötland (Ydre).

Son:

Erik August, f. 1881 $^{3}/_{2}$, civilingeniör, anställd vid statens järnvägar (Linköping).

Öhman

(Laxbro-släkten).

Mäster Erik Johansson Öhman († 1717) från Väster Fernebo socken (Västmanland), gästgifvare vid Laxbro i Kopparberg, är denna släkts äldste kände stamfader. Han gifte sig 1700 med Brita Michelsdotter och mottog Laxbro efter sin svärfader Michel Hindersson, som på 1650-talet byggde den nu på Skansen befintliga s. k. Laxbrostugan, som sedan ägdes och bebboddes af Öhmans efterkommande i flera led. Hans äldste sons äldste son Erik Johansson Öhman på Laxbro, f. 1733, † 1788, sexman och riksdagsman, hade sonen Erik Ersson Öhman på Narfgården, f. 1773, som utflyttade till Fellingsbro socken (Västmanland) såsom skogvaktare 1808, gift 1791 med Greta Adler. Dessa makars son var

Eric, f. 1800, handlande, † 1846. G. m. Kristina Katarina Andersson, f. 1806, † 1864.

Barn:

1. *Eric*, f. 1836 $^{9}/_{10}$, grosshandlare, RWO (Stockholm). G. 1862 $^{6}/_{10}$ m. *Emma Carolina Lemon*, f. 1836 $^{26}/_{7}$.

Barn:

1) *Emric*, f. 1863 $^{11}/_{9}$, bankir, inneh. af bankirfirman E. Öhman j:r, ordf. i Stockholms köpmanskollegium, fullmäktig i Stockholms handelskammare samt ledamot af skiljenämnden för handel, industri o. sjöfart, RWO. Äg. hus i Stockholm. G. 1889 $^{18}/_{3}$ m. *Axeline Catharina Edelfelt*, f. 1865 $^{20}/_{3}$.

Barn:

Torgny Erik, f. 1891 $^{17}/_{3}$, stud. vid Polyteknikum i Zürich.
Birgit, f. 1897 $^{2}/_{1}$.
Margit, f. 1900 $^{16}/_{5}$.

2) *Sofia Carolina (Fia)*, f. 1864 $^{1}/_{12}$ (Stockholm).
3) *Karl Erik*, f. 1866 $^{9}/_{3}$, disponent vid Surahammars bruks aktb. (Surahammar). G. 1893 $^{30}/_{12}$ m. *Ida Kristina Cassel*, f. 1868 $^{3}/_{3}$.

Söner:

Einar, f. 1896 $^{8}/_{12}$.
Per Walter, f. 1900 $^{3}/_{11}$.
Karl Yngve, f. 1903 $^{27}/_{3}$.

4) *Albert Bernhard*, f. 1867 $^{4}/_{9}$, grosshandlare i Stockholm. G. 1899 $^{4}/_{9}$ m. *Sonja Quiding*, f. 1879 $^{3}/_{8}$.

Barn:

Karin Maryanne, f. 1900 $^{8}/_{7}$.
Erik, f. 1902 $^{14}/_{12}$.
Rolf, f. 1907 $^{4}/_{9}$.

5) *Adolf*, f. 1869 $^{24}/_{8}$, advokat i Stockholm, R R S:t St O 3 kl., R Fr H L, Off Fr Instr publ. Äg. villa i Åre o. beb. egen villa i Djursholm. G. 1897 $^{20}/_{6}$ m. *Elin Mathilda Swartling*, f. 1873 $^{19}/_{4}$.

Barn:

Ragnar Adolf, f. 1898 $^{30}/_{3}$.
Elin Mathilda Margareta, f. 1900 $^{13}/_{2}$.
Tore Axel Adolf, f. 1903 $^{20}/_{9}$.
Emma Lisa, f. 1904 $^{26}/_{8}$.
Bengt Erik Adolf, f. 1906 $^{18}/_{7}$.
Hans Adolf, f. 1909 $^{26}/_{4}$.

2. *Gustaf*, f. 1836 $^{6}/_{10}$, bruksägare. Äg. o. beb. Sorvik i Dalarne. G. 1859 $^{9}/_{6}$ m. Josefina Fredriksson, f. 1835, † 1905.

Barn:

1) *Alma*, f. 1861 $^{10}/_{6}$. G. 1880 $^{29}/_{12}$ m. läroverksadjunkten *Johan Gottlieb Spangenberg*, f. 1847 $^{20}/_{11}$ (Örebro).
2) *Gustaf*, f. 1862 $^{7}/_{12}$, ingenjör, verkst. direktör för Gonäs masugn (Ludvika). G. m. *Kerstin Ekström*, f. 1868 $^{13}/_{9}$.

Barn:

Anna Elisabet (Lisa), f. 1893 $^{23}/_{8}$.
Knut Gunnar, f. 1895 $^{13}/_{1}$.
Nils Gösta, f. 1900 $^{20}/_{7}$.

3) *Anna*, f. 1864 $^{20}/_{8}$. G. 1898 $^{24}/_{6}$ m. godsägaren *Olof Olausson*, f. 1861 $^{18}/_{4}$. Äg. o. beb. Solbacken (Grangärde).

4) *Sofia*, f. 1867 $^{11}/_{2}$. G. 1898 $^{24}/_{6}$ m. skriftställaren *Karl-Erik Forsslund*, f. 1872 $^{14}/_{9}$ (Brunnsvik, Sörvik).
5) *Erik*, f. 1871 $^{6}/_{2}$, ingenjör, förvaltare vid Sörvik. G. m. *Edit Albertina Ditzinger*, f. 1875 $^{6}/_{12}$.

Barn:

Britta, f. 1902 $^{1}/_{7}$.
Jan Erik, f. 1904 $^{15}/_{3}$.
Per Henrik, f. 1906 $^{8}/_{2}$.
Lars Olof, f. 1911 $^{6}/_{5}$.

3. *Kristina Augusta*, f. 1839 $^{7}/_{7}$. G. 1869 m. grosshandlaren Carl Fredrik Forsslund, f. 1836, † 1910 (Kopparberg).
4. *Albertina Fredrika*, f. 1842 $^{1}/_{7}$ (Kopparberg).

Östberg

(från Falun).

Äldste kände stamfadern Carl Hansson i Östanfors vid Falun, f. omkr. 1660, antog släktnamnet. Hans sonsons son Carl Östberg, f. 1764, † 1841, var grosshandlare i Stockholm och blef gift 1804 med Elisabeth Carolina Tham, f. 1779, † 1868. Dessa makar voro föräldrar till

Gustaf, f. 1807, häradshöfding, disponent, † 1871. G. 1840 m. Anne Louise Grill, f. 1814, † 1898.

Barn:

1. *Gustaf Fredrik (Dick)*, f. 1847 $^{30}/_{5}$, fil. kand., fullmäktig o. andre deputerad i Riksgäldskontoret, ordf. i styrelsen för aktb. Mälarprovinsernas bank o. i styrelsen för Oscar-Josefinaföreningen, ledamot af riksdagens första kammare o. af stadsfullmäktige i Stockholm, KWO 1 kl., RNO, Sth läns Hush sällsk:s GM, LLA. Äg. Skansen vid Tureberg i Uppland. G. 1873 $^{6}/_{8}$ m. *Ida Wilhelmina Axelina Eliana (Ellen) Tisell*, f. 1850 $^{12}/_{10}$.

Söner:

1) *Hans Gustaf*, f. 1875 $^{21}/_{5}$, köpman (Riga).
2) *Carl Erik*, f. 1876 $^{17}/_{8}$, köpman i Melbourne, Australien. G. 1903 $^{21}/_{12}$ m. Gertrude Maude Hayball, f. 1876, † 1905.

Son:

Mill, f. 1905 $^{1}/_{12}$.

3) *Nils Fredrik Bernhard*, f. 1878 $^{29}/_{4}$, köpman i Melbourne, Australien. G. 1908 $^{7}/_{4}$ m. *Ethel Alice (Elsie) Buswell*, f. 1886 $^{1}/_{8}$.

Son:

Clas Fredrik Bruce, f. 1910 $^{10}/_{7}$.

4) *Clas Andreas*, f. 1880 $^{21}/_{4}$, vice auditör vid kustartilleriet, praktiserande advokat i Stockholm. G. 1:o 1906 $^{16}/_{1}$ m. Eva Karolina Hasselrot, f. 1880, † 1906; 2:o 1908 $^{1}/_{10}$ m. *Elsa Steffenburg*, f. 1883 $^{2}/_{10}$.

Barn, i 1:a giftet:

Eva Ulla Margareta, f. 1906 $^{15}/_{10}$.

i 2:a giftet:

Lars Fredrik Petter, f. 1909 $^{6}/_{8}$.

Brita, f. 1910 $^{3}/_{12}$.

2. *Petter Adolf*, f. 1850 $^{15}/_{11}$, civilingenjör, RWO (Stockholm). G. 1898 m. Augusta Carolina Falck, f. 1859, † 1905.
3. *Claes Gustaf Belinfante*, f. 1852 $^{17}/_{7}$, f. d. generalkonsul, KWO 2 kl., RNO, Turk Medj O 1 kl., RN S:t OO (Rom). G. 1:o 1880 m. Anita Elena Belinfante från Chile, i hennes 2:a gifte, f. 1849, † 1881; 2:o 1901 $^{28}/_{6}$ m. *Amy Francis Lucas Belintante*, f. 1866 $^{16}/_{4}$.
4. *Ida Regina Lovisa*, f. 1855 $^{29}/_{8}$. G. 1880 $^{30}/_{11}$ m. kanslisekreteraren Adolf Erland von Hofsten, f. 1853, † 1897. Äg. del i hus i Uppsala.
5. *Anna Maria*, f. 1857 $^{26}/_{6}$. G. 1885 $^{19}/_{5}$ m. godsägaren t. f. domänintendenten i Södermanlands län, ledamoten af riksdagens första kammare, RWO, *Ernst August Lindblad*, f. 1857 $^{28}/_{8}$. Äg. o. beb. Näslunda i Södermanland (Björnlunda).

Östergren

(från Skånings-Åsaka).

Släkten härstammar från kronojägaren Abraham Östergren, f. 1779, † 1854, soldatson från Skånings-Åsaka i Västergötland. Dennes son var:

Per Adolf, f. 1808, komminister, † 1876. G. m. *Christina Catharina Johansson*, f. 1833 $^{4}/_{1}$ (Kristineberg, Fiskebäckskil).

Söner:

1. *Johan Emil*, f. 1853 $^{30}/_{1}$, kyrkoherde i Hemmesdynge o. Södra Åby pastorat af Lunds stift (Hemmesdynge, Äspö). G. 1879 $^{1}/_{7}$ m. *Estrid Maria Enbom*, f. 1858 $^{31}/_{5}$.

Barn:

Signe Ingeborg Gunhilda, f. 1880 $^{19}/_{5}$, postexpeditör (Ystad).
Berta Adelheid Alexandra, f. 1881 $^{13}/_{12}$.
Gertrud Valborg Maria, f. 1884 $^{19}/_{2}$.
Estrid Torgund Katarina, f. 1886 $^{2}/_{1}$, lärarinna vid statens sanitetsskola i Trelleborg.
Stig Emil Ingemar, f. 1888 $^{11}/_{2}$, jur. kand., e. o. hofrättsnotarie, biträde hos domhafvanden i Uddevalla.
Tage Ragnar Sigismund, f. 1890 $^{11}/_{3}$, fil. kand.
Sigurd Yngve Alarik, f. 1893 $^{25}/_{8}$.
Disa Hildevig Ingegärd, f. 1895 $^{13}/_{12}$.
Brita Sigyn Margareta, f. 1900 $^{23}/_{4}$.

2. *Axel Reinhold*, f. 1866 $^{7}/_{9}$, häradshöfding i Sunnervikens domsaga af Göteborgs o. Bohus län, RNO (Uddevalla). G. 1911 $^{23}/_{11}$ m. *Wivika Grönvall*, f. 1880 $^{3}/_{9}$.
3. *Artur Hjalmar*, f. 1869 $^{18}/_{8}$, fil. lic., föreståndare för Kristinebergs zoologiska station (Kristineberg, Fiskebäckskil).

Östrand.

Släkten härstammar från Elfkarleby socken i Uppsala län. Bruksarbetaren vid Hyttöns masugn Carl Jansson hade sönerna Johan, Pehr och Olof, hvilka i slutet af 1770 talet flyttade till Gefle och antogo namnet Östrand. Från denne härstamma nedanstående tre grenar.

Första grenen:

Johan, f. 1762, stadstjänare i Gefle, † 1806.

Son:

Carl Johan, f. 1790, kontraktsprost, † 1867. G. 1821 m. Lovisa Christina Fant, f. 1796, † 1880.

Dotter:

Augusta Carolina, f. 1836 $^{19}/_{1}$ (Skepptuna)

Andra grenen:

Pehr, f. 1765, fiskare, † 1815. G. 1793 m. Anna Stina Westberg, f. 1770, † 1852.

Söner:

1. Johan Samuel, f. 1796, fiskare, † 1845. G. 1825 m. Christina Söderhäll, f. 1799, † 1887.

Barn:

1) *Christina Carolina*, f. 1833 $^{5}/_{1}$. G. 1862 $^{5}/_{1}$ m. borgaren o. fiskaren i Gefle Pehr Olof Nordin, f. 1832, † 1904 (Harkskär, Strömsbro).
2) *Edla Andréetta*, f. 1835 $^{11}/_{3}$. G. 1857 $^{1}/_{12}$ m. kronolotsen Johan Olof Örlund, f. 1830, † 1866 (Gefle).
3) Carl August, f. 1837, kronolots, † 1906. G. 1:o 1865 $^{29}/_{12}$ m. Wilhelmina Gustafva Hedberg, f. 1838, † 1886; 2:o 1888 $^{23}/_{10}$ m. *Klara Charlotta Vilsson*, f. 1850 $^{11}/_{8}$ (Gefle).

Barn, i 1:a giftet:

(1) *Ernst August*, f. 1870 $^{9}/_{2}$, kronolots (Gefle) G. 1894 $^{21}/_{6}$ m. *Augusta Wahlström*, f. 1869 $^{4}/_{10}$.

Barn:

Irma Augusta, f. 1896 $^{3}/_{5}$.
Ernst Gösta, f. 1900 $^{28}/_{10}$.

(2) *Karl Josef*, f. 1872 $^{9}/_{12}$, sjöman.
(3) *Elma Wilhelmina*, f. 1876 $^{22}/_{4}$. G. 1902 $^{5}/_{1}$ m. handlanden *Olof Nyrén*, f. 1873 $^{15}/_{1}$ (Gefle).
(4) *Johan Arvid*, f. 1878 $^{28}/_{8}$, handlande i Ljungbo.
(5) *Hilda Augusta*, f. 1880 $^{20}/_{11}$, kontorist (Gefle).

2. Carl, f. 1802, kyrkoherde, † 1871. G. 1838 m. Andréette Odén, f. 1818, † 1857.

Barn:

1) Carl Israël, f. 1839, godsägare, † 1909. G. 1864 m. Hedvig Wilhelmina Charlotta Schürer von Waldheim, f. 1842, † 1905.

Barn:

Agnes Carolina, f. 1865 $^{6}/_{5}$. G. 1890 m. civilingenjören Carl Henrik Gerhard Elfving, f. 1863, † 1902 (Los Angeles, Cal., Nordamerika).

Bertha Emilia (Bess), f. 1866 $^{27}/_{12}$. G. 1904 $^{27}/_{12}$ med bildhuggaren *Anders Henrik Wissler*, f. 1869 $^{3}/_{2}$ (Mariefred).

Carl Herman, f. 1868 $^{25}/_{7}$, trafikinspektör vid Goteborg Borås o. Borås Alfvesta järnvägar (Göteborg). G. 1900 $^{19}/_{10}$ m. *Berta Sofia Elisabeth Johansson*, f. 1866 $^{20}/_{5}$.

Bengt Samuel, f. 1870 $^{19}/_{8}$, lotskapten o. chef for Nedre norra lotsdistriktet (Gefle). G. 1895 $^{9}/_{10}$ m. *Gerda Fredrika Blackstadius*, f. 1868 $^{14}/_{5}$.

2) *Per Herman*, f. 1841 $^{22}/_{12}$, civilingenjör, RWO (Stockholm). G. 1874 $^{31}/_{7}$ m. *Anna Maria Katarina Olsson*, f. 1856 $^{31}/_{7}$.

Barn:

Ester Maria Elisabeth, f. 1875 $^{4}/_{9}$, förestandarinna för Tyringe helpension för flickor.

Ruth Emilia, f. 1877 $^{28}/_{2}$, gymnastikdirektör, lärarinna i gymnastik vid statens folkskoleseminarium i Stockholm.

Per Samuel, f. 1878 $^{5}/_{11}$, jordägare o. landtbrukare pa Cuba (La Gloria, Cuba).

Jessie Lydia, f. 1880 $^{8}/_{12}$, gymnastikdirektor (Stockholm).

David Ossian, f. 1883 $^{17}/_{5}$, civilingenjör, fil. kand. (Uppsala).

3) Ernst Julius, f. 1844, kyrkoherde, † 1885. G. 1873 $^{12}/_{6}$ m. *Agnes Ulrika Schürer von Waldheim*, f. 1845 $^{19}/_{7}$ (Mariefred).

Döttrar:

Eva Lovisa, f. 1874 $^{17}/_{5}$, lärarinna vid Ahlinska skolan i Stockholm.

Gerda Elisabeth, f 1879 $^{8}/_{8}$. G. 1905 $^{21}/_{10}$ m. löjtnanten vid Kalmar reg:te *Oscar Rudolf Elias Nordin*, f. 1877 $^{20}/_{3}$ (Eksjö).

4) *Anna Carolina*, f. 1845 $^{9}/_{9}$. G. 1870 $^{31}/_{3}$ m. godsägaren, RWO, KLVH o. AA, *Johan Wilhelm Schürer von Waldheim*, f. 1843 $^{6}/_{5}$. Inneh. o. beb. fideikommisset Mellingeholm i Roslagen (Norrtelje).

5) *Johan Natanael*, f. 1850 $^{12}/_{2}$, civilingenjör, inneh. elektroteknisk byra i Hälsingborg. G. 1879 $^{30}/_{9}$ m. *Emelie Christina Schürer von Waldheim*, f. 1850 $^{14}/_{6}$.

Döttrar:

Ellen Karolina Emilia, f. 1880 $^{21}/_{9}$, lärarinna vid Åhlinska skolan i Stockholm.

Maria Wilhelmina Andréetta (Mia), f. 1881 $^{6}/_{9}$. G. 1909 $^{14}/_{10}$ m. intendenten vid intendenturkåren, regementsintendenten vid Wendes artillerireg:te, *Carl Alfred Nilsson*, f. 1881 $^{3}/_{11}$ (Kristianstad).

Signe Augusta Elisabeth, f. 1883 $^{4}/_{5}$ (Göteborg).

Ruth Lovisa Johanna, f. 1886 $^{7}/_{2}$, lärarinna (Halsingborg).

6) *Elma Maria*, f. 1852 $^{10}/_{5}$. G. 1881 $^{29}/_{7}$ m. kyrkoherden i Byske pastorat af Lulea stift *Olof Häggqvist*, f. 1849 $^{3}/_{3}$ (Byske).

7) *Eva Elisabeth*, f. 1852 $^{10}/_{5}$. G. 1877 $^{8}/_{9}$ m. kyrkoherden i Axberg o. Hofsta pastorat af Strängnäs stift *Lars Oskar Ludvig Stenius*, f. 1848 ^{1} $_{10}$ (Hofsta).

8) David Gottlieb, f. 1854, sjöman, † 1895. G. 1877 $^{1}/_{11}$ m. *Lydia Taylor*, f. 1860 $^{22}/_{10}$ (Washougal, Wash., Nordamerika).

Barn:

Eva Eleonora, f. 1880 $^{23}/_{11}$. G. 1898 $^{2}/_{2}$ m. *William Marton Pointer*, f. 1879 $^{22}/_{2}$ (Spokane, Wash., Nordamerika).

Amy Marie, f. 1883 $^{3}/_{12}$. G. m. telegrafisten *Clarence Bush*, f. 1883 $^{7}/_{9}$ (Spokane, Wash., Nordamerika).

William J., f. 1888 $^{28}/_{10}$, handlande i Washougal, Wash.

Tredje grenen:

Olof, f. 1770, sjötullsvaktmästare, † 1807. G. 1797 m. Anna Olofsdotter, f. 1774, †.

Söner:

1. Carl, f. 1802, bonde, † 1867. G. m. Brita Catharina Wallström, f. 1799, † 1885.

Barn:

1) *Anna Brita*, f. 1830 $^{2}/_{1}$. G. 1852 $^{23}/_{5}$ m. bruksarbetaren *Anders Olof Westin*, f. 1824 $^{1}/_{1}$.

2) *Carolina Elisabeth*, f. 1836 $^{10}/_{9}$. G. 1860 $^{28}/_{5}$ m. strandfiskaren Per Gustaf Wallström, f. 1827, † 1901 (Sikvik, Walbo).

3) *Carl Olof*, f. 1844 $^{2}/_{4}$, gardsägare o. fiskare i Sikvik (Walbo). G. 1868 $^{29}/_{11}$ m. *Gustafva Hallander*, f. 1847 $^{6}/_{12}$.

Son:

Karl August, f. 1871 $^{1}/_{1}$, fiskare i Sikvik (Walbo). G. 1894 $^{13}/_{5}$ m. *Beda Sofia Boman*, f. 1872 $^{20}/_{9}$.

Barn:

Lucia Dorotea, f. 1897 $^{21}/_{7}$.
Karl Edvard, f. 1900 $^{18}/_{3}$.
Aina Sofia, f. 1902 $^{16}/_{5}$.
Edit Margareta, f. 1904 $^{11}/_{7}$.

2. Olof, f. 1807, kolare, † 1872. G. 1838 m. Greta Lisa Lundberg, f. 1819, † 1903.

Barn:

1) *Johan Olof*, f. 1840 $^{10}/_{7}$, kolare (Orarne, Walbo). G. 1866 $^{8}/_{12}$ m. *Lovisa Hallander*, f. 1844 $^{28}/_{8}$.

Döttrar:

Beda Margareta, f. 1868 $^{29}/_{10}$. G. 1888 $^{29}/_{12}$ m. *Carl Olof Söderlind*, f. 1866 $^{22}/_{5}$ (Orarne, Walbo).
Olga Albertina, f. 1877 $^{24}/_{4}$. G. 1896 $^{24}/_{5}$ m. arbetaren *Anders Olof Östlund*, f. 1872 $^{29}/_{1}$ (Jerista, Walbo).

2) *Maria Helena*, f. 1842 $^{3}/_{2}$. G. 1871 $^{13}/_{4}$ m. fiskaren *Jan Petter Jertström*, f. 1847 $^{14}/_{8}$. Äg. gård i Sikvik (Walbo).

3) Carl Erik, f. 1846, strandfiskare, † 1896. G. 1872 $^{3}/_{11}$ m. *Catharina Margareta Hörner*, f. 1848 $^{23}/_{6}$ (Sikvik, Walbo).

Son:

Karl Bernhard, f. 1882 $^{25}/_{8}$, arbetare (Geflet). G. 1906 $^{3}/_{11}$ m. *Selma Augusta Lundberg*, f. 1884 $^{20}/_{7}$.

Dotter:

Ruth, f. 1907 $^{13}/_{7}$.

4) *Gustafva Albertina*, f. 1848 $^{7}/_{11}$ (Sikvik, Walbo).

7088 1